

УТВЕРЖДЕНО
ЮКАТ.465255.040РЭ-ЛУ

Аппаратура Арлан®-3xxx-S

Версия программного обеспечения 2.4.0

Руководство по эксплуатации. Часть II

ЮКАТ.465255.040РЭ

Содержание

Обозначения и сокращения	19
1 Введение.....	20
1.1 Основные характеристики коммутатора	20
1.2 Заводские настройки.....	21
2 Подключение к коммутатору	25
2.1 Требования к ПК.....	25
2.2 Порядок действий для организации управления через порт «F».....	28
2.3 Порядок действий для организации управления по протоколу Telnet	28
3 Описание интерфейса командной строки.....	29
3.1 Использование интерфейса командной строки	29
3.2 Контекстная помощь и автодополнение команд	30
3.3 Проверка синтаксиса команд.....	30
3.4 Список используемых клавиш.....	31
3.5 Описание синтаксиса команд	31
3.6 Описание обозначений интерфейсов и портов	32
4 Управление.....	33
4.1 Вывод общей информации о коммутаторе	33
4.1.1 Общие положения.....	33
4.1.2 show copyright.....	33
4.1.3 show hostname.....	34
4.1.4 show idprom	34
4.1.5 show inventory.....	35
4.1.6 show location	35
4.1.7 show logging.....	35
4.1.8 show terminal.....	36
4.1.9 show version	36
4.2 Управление учетными записями пользователей	37
4.2.1 Разграничение доступа.....	37
4.2.2 username	38
4.2.3 show users.....	38
4.3 Настройка времени и даты	39
4.3.1 Общие положения.....	39
4.3.2 clock set	40
4.3.3 clock summer-time	40
4.3.4 clock timezone	42

4.3.5	ntp authenticate	42
4.3.6	ntp authentication-key.....	43
4.3.7	ntp trusted-key	43
4.3.8	show clock	44
4.3.9	show ntp	44
4.3.10	show ntp status.....	45
4.4	Настройка общих параметров.....	45
4.4.1	Общие положения.....	45
4.4.2	configure terminal.....	46
4.4.3	copy	47
4.4.4	clear log.....	49
4.4.5	clear ssh hosts	49
4.4.6	delete	50
4.4.7	dir	51
4.4.8	mkdir	52
4.4.9	echo	53
4.4.10	end.....	53
4.4.11	hostname	54
4.4.12	ip http server	55
4.4.13	ip telnet server.....	55
4.4.14	locator-led	55
4.4.15	logging host.....	56
4.4.16	logout	57
4.4.17	ntp server.....	57
4.4.18	ping	57
4.4.19	port jumbo-frame	58
4.4.20	reload.....	59
4.4.21	rename.....	60
4.4.22	run-script.....	60
4.4.23	ssh	61
4.4.24	terminal session-timeout.....	62
4.4.25	terminal type	63
4.4.26	traceroute.....	63
4.4.27	telnet.....	64
4.4.28	show cpu utilization	65
4.4.29	show locator-led.....	65
4.4.30	show logging hosts.....	66
4.4.31	show port-jumbo frame.....	66

4.4.32	show reload	66
4.5	Создание макрокоманд.....	67
4.5.1	Общие положения.....	67
4.5.2	macro apply.....	67
4.5.3	macro description.....	68
4.5.4	macro global	68
4.5.5	macro global description.....	69
4.5.6	macro name.....	69
4.6	Управление конфигурациями	70
4.6.1	Наборы настроек коммутатора.....	70
4.6.2	boot config-file	71
4.6.3	show running-config	71
4.6.4	show startup-config.....	73
4.7	Сетевые настройки.....	73
4.7.1	Общие положения.....	73
4.7.2	ip address	74
4.7.3	ip default-gateway.....	76
4.7.4	ip name-server.....	77
4.7.5	renew dhcp.....	77
4.7.6	show hosts.....	78
4.7.7	show ip redirects	78
4.7.8	show arp	79
4.8	Настройка SSH	80
4.8.1	Общие положения.....	80
4.8.2	ssh server.....	80
4.8.3	ssh key.....	81
4.8.4	show ssh key	81
4.9	Настройка параметров интерфейсов Ethernet	82
4.9.1	Общие положения.....	82
4.9.2	default	84
4.9.3	clear counters	84
4.9.4	duplex.....	85
4.9.5	flowcontrol.....	85
4.9.6	interface.....	86
4.9.7	interface range.....	86
4.9.8	description (настройка интерфейса).....	87
4.9.9	logging event.....	87
4.9.10	logging event transceiver	88

4.9.11	mdix auto	89
4.9.12	media-type.....	90
4.9.13	shutdown.....	90
4.9.14	speed	91
4.9.15	storm-control.....	91
4.9.16	switchport block.....	92
4.9.17	errdisable recovery cause.....	93
4.9.18	errdisable recovery interval	94
4.9.19	show flowcontrol	94
4.9.20	show interfaces	95
4.9.21	show interfaces description.....	96
4.9.22	show interfaces status	96
4.9.23	show interfaces summary	97
4.9.24	show interfaces counters.....	98
4.9.25	show idprom	100
4.9.26	show interfaces transceiver.....	102
4.10	Настройка PoE.....	104
4.10.1	Общие положения.....	104
4.10.2	power inline consumption mode dynamic.....	105
4.10.3	logging event power-inline-status.....	106
4.10.4	power inline	106
4.10.5	show power inline.....	108
4.11	Настройка протоколов Spanning Tree	110
4.11.1	Общие положения.....	110
4.11.2	spanning-tree bpduguard.....	122
4.11.3	spanning-tree bpduguard.....	123
4.11.4	spanning-tree cost	123
4.11.5	spanning-tree forward-time	124
4.11.6	spanning-tree hello-time	124
4.11.7	spanning-tree link-type	125
4.11.8	spanning-tree max-age.....	126
4.11.9	spanning-tree mode.....	126
4.11.10	spanning-tree port-priority	127
4.11.11	spanning-tree priority.....	128
4.11.12	spanning-tree transmit hold-count	128
4.11.13	spanning-tree mst max-hops	129
4.11.14	spanning-tree mst priority.....	129
4.11.15	spanning-tree mst configuration	130

4.11.16	abort (настройка MST).....	130
4.11.17	commit (настройка MST).....	131
4.11.18	exit (настройка MST).....	131
4.11.19	instance (настройка MST).....	131
4.11.20	name (настройка MST).....	132
4.11.21	revision (настройка MST).....	133
4.11.22	spanning-tree guard.....	133
4.11.23	spanning-tree mst hello-time.....	134
4.11.24	spanning-tree mst cost.....	134
4.11.25	spanning-tree mst port-priority.....	135
4.11.26	spanning-tree vlan.....	135
4.11.27	show current.....	137
4.11.28	show pending.....	137
4.11.29	show spanning-tree.....	137
4.11.30	show spanning-tree mst.....	140
4.11.31	show spanning-tree mst configuration.....	141
4.12	Настройка качества обслуживания QoS.....	142
4.12.1	Общие положения.....	142
4.12.2	mls qos.....	143
4.12.3	mls qos map.....	144
4.12.4	mls qos trust.....	144
4.12.5	priority-queue out num-of-queues.....	145
4.12.6	traffic-shape.....	145
4.12.7	traffic-shape queue.....	146
4.12.8	qos wrr-queue wrtd.....	147
4.12.9	wrr-queue bandwidth.....	148
4.12.10	show mls qos.....	148
4.12.11	show mls qos interface.....	148
4.12.12	show mls qos maps.....	149
4.13	Настройка IGMP Snooping.....	150
4.13.1	Общие положения.....	150
4.13.2	ip igmp profile.....	151
4.13.3	ip igmp snooping.....	152
4.13.4	ip igmp snooping last-member-query-count.....	153
4.13.5	ip igmp snooping last-member-query-interval.....	154
4.13.6	ip igmp snooping vlan mrouter.....	155
4.13.7	ip igmp snooping querier.....	156
4.13.8	ip igmp snooping query-interval.....	157

4.13.9	ip igmp snooping query-max-response-time	158
4.13.10	ip igmp snooping robustness-variable	159
4.13.11	ip igmp snooping startup-query-count.....	160
4.13.12	ip igmp snooping startup-query-interval	161
4.13.13	ip igmp snooping vlan static	162
4.13.14	ip igmp snooping version.....	163
4.13.15	ip igmp filter	164
4.13.16	ip igmp immediate-leave	165
4.13.17	ip igmp max-groups	166
4.13.18	ip igmp max-groups action	167
4.13.19	ip igmp snooping report-suppression.....	168
4.13.20	deny.....	169
4.13.21	permit.....	170
4.13.22	show ip igmp profile.....	171
4.13.23	show ip igmp snooping	172
4.13.24	show ip igmp snooping groups	173
4.13.25	show ip igmp snooping mrouter	174
4.13.26	show ip igmp snooping querier.....	174
4.14	Настройка MVR.....	175
4.14.1	Общие положения.....	175
4.14.2	mvr	179
4.14.3	mvr group.....	179
4.14.4	mvr mode	180
4.14.5	mvr querytime	181
4.14.6	mvr vlan (глобальная настройка).....	181
4.14.7	mvr type	182
4.14.8	mvr vlan (настройка интерфейса)	183
4.14.9	mvr immediate	184
4.14.10	show mvr.....	185
4.14.11	show mvr interface.....	185
4.14.12	show mvr members	186
4.15	Настройка VLAN.....	186
4.15.1	Общие положения.....	186
4.15.2	interface vlan.....	188
4.15.3	switchport access	188
4.15.4	switchport customer	189
4.15.5	switchport mode.....	189
4.15.6	switchport protected.....	190

4.15.7	switchport protected-port.....	190
4.15.8	switchport protected-port.....	191
4.15.9	switchport community	191
4.15.10	switchport trunk	192
4.15.11	vlan.....	192
4.15.12	name.....	193
4.15.13	state	194
4.15.14	vlan dot1q tag native.....	194
4.15.15	shutdown vlan.....	195
4.15.16	show interfaces protected-ports	196
4.15.17	show vlan	196
4.16	Настройка GVRP.....	198
4.16.1	Общие положения.....	198
4.16.2	gvrp global	199
4.16.3	gvrp timer.....	199
4.16.4	gvrp vlan create.....	200
4.16.5	show gvrp interface.....	200
4.16.6	show gvrp summary.....	201
4.17	Настройка таблицы MAC-адресов	201
4.17.1	Общие положения.....	201
4.17.2	clear mac address-table.....	202
4.17.3	mac address-table aging-time	203
4.17.4	mac address-table static	203
4.17.5	mac address-table static drop.....	204
4.17.6	show mac address-table	205
4.17.7	show mac address-table address	205
4.17.8	show mac address-table aging-time.....	206
4.17.9	show mac address-table count	207
4.17.10	show mac address-table dynamic	207
4.17.11	show mac address-table interface	208
4.17.12	show mac address-table static.....	209
4.17.13	show mac address-table vlan	210
4.18	Настройка DHCP-сервера.....	211
4.18.1	clear ip dhcp binding.....	211
4.18.2	ip dhcp excluded-address.....	211
4.18.3	ip dhcp pool host.....	212
4.18.4	ip dhcp pool network	213
4.18.5	ip dhcp server.....	214

4.18.6	address (настройка пулов хостов).....	214
4.18.7	client-name.....	215
4.18.8	address (настройка пулов сетей)	216
4.18.9	lease.....	217
4.18.10	default-router.....	218
4.18.11	dns-server.....	219
4.18.12	domain-name.....	220
4.18.13	next-server.....	221
4.18.14	bootfile	222
4.18.15	option	223
4.18.16	show ip dhcp	224
4.18.17	show ip dhcp binding.....	224
4.18.18	show ip dhcp excluded-address	225
4.18.19	show ip dhcp pool host	225
4.18.20	show ip dhcp pool network.....	226
4.19	Настройка обнаружения петель в сети	227
4.19.1	set interface active	227
4.19.2	loopback-detection enable (глобальная настройка).....	228
4.19.3	loopback-detection logging	228
4.19.4	loopback-detection mode.....	229
4.19.5	loopback-detection interval	230
4.19.6	loopback-detection enable (конфигурация интерфейса)	230
4.19.7	show loopback-detection	231
4.20	Настройка зеркалирования.....	232
4.20.1	monitor session	232
4.20.2	source	232
4.20.3	destination.....	234
4.20.4	shutdown.....	235
4.20.5	show monitor session.....	235
4.21	Команды, независимые от протокола маршрутизации IP.....	237
4.21.1	ip route	237
4.21.2	key chain	237
4.21.3	key.....	238
4.21.4	accept-lifetime	240
4.21.5	key-string	241
4.21.6	send-lifetime	242
4.21.7	show ip route.....	244
4.21.8	show key chain.....	245

4.22	Настройка SNMP.....	245
4.22.1	Общие положения.....	245
4.22.2	snmp-server community	247
4.22.3	snmp-server contact	247
4.22.4	snmp-server context.....	248
4.22.5	snmp-server engineid.....	248
4.22.6	snmp-server host.....	249
4.22.7	snmp-server location.....	249
4.22.8	snmp-server protocol enable.....	250
4.22.9	snmp-server protocol version	250
4.22.10	snmp-server traps.....	251
4.22.11	snmp-server user	252
4.22.12	show snmp	253
4.23	Мониторинг температуры и системы электропитания.....	254
4.23.1	Возможности мониторинга температуры и системы электропитания	254
4.23.2	system env temperature threshold yellow	254
4.23.3	show env	255
4.24	Вывод статистики	255
4.24.1	Общие положения.....	255
4.24.2	show controllers cpu-interface.....	255
4.24.3	show controllers ethernet-controller	256
4.24.4	show controllers utilization.....	257
4.25	Обновление программного обеспечения.....	258
4.25.1	Комплекты обновления программного обеспечения.....	258
4.25.2	archive download-sw	259
4.25.3	archive upload-sw	260
4.25.4	boot system	262
4.25.5	system upgrade	262
4.25.6	show bootvar.....	264
4.26	Специальные команды CLI.....	264
4.26.1	Общие положения.....	264
4.26.2	clear cli history.....	264
4.26.3	cli alias name	265
4.26.4	cli var name.....	265
4.26.5	show cli alias.....	266
4.26.6	show cli history.....	266
4.26.7	show cli variables.....	267

4.27	Стекирование устройств.....	267
4.27.1	Общие положения.....	267
4.27.2	Порядок действий для организации стека	267
4.27.3	switch stack id.....	268
4.27.4	show switch.....	269
4.27.5	Порядок действий для замены устройства в стеке.....	270
4.28	Рефлектометрический тест кабеля	271
4.28.1	Общие положения.....	271
4.28.2	test cable-diagnostics tdr interface.....	272
4.28.3	show cable-diagnostics tdr.....	272
4.29	Настройка Selective Q-in-Q	273
4.29.1	Общие положения.....	273
4.29.2	vlan mapping.....	274
4.29.3	switchport vlan mapping.....	275
4.29.4	switchport trunk allowed	276
4.29.5	show interfaces vlan mapping	277
4.30	Настройка портов RS-232/RS-485	278
4.30.1	Общие положения.....	278
4.30.2	controllers	279
4.30.3	baudrate.....	279
4.30.4	databits	280
4.30.5	default	280
4.30.6	description.....	280
4.30.7	duplex.....	281
4.30.8	parity	281
4.30.9	state	282
4.30.10	stopbits	282
4.30.11	termination-state	283
4.30.12	virtual-port	283
4.30.13	show rs232-port	285
4.31	Настройка Voice VLAN	286
4.31.1	Общие положения.....	286
4.31.2	mls qos trust device ip-phone	288
4.31.3	switchport voice vlan.....	289
4.31.4	show interfaces voice-vlan	290
4.32	Настройка DHCP Relay.....	292
4.32.1	Общие положения.....	292
4.32.2	ip dhcp information option	295

4.32.3	ip dhcp information option format remote-id	295
4.32.4	ip dhcp relay enable	296
4.32.5	ip dhcp relay address.....	297
4.32.6	ip dhcp information option format circuit-id.....	297
4.32.7	ip dhcp relay enable	298
4.32.8	ip dhcp relay address.....	299
4.32.9	show ip dhcp relay	300
4.33	Настройка AAA (аутентификации, авторизации и учета).....	300
4.33.1	aaa authentication login	300
4.33.2	aaa authentication dot1x	302
4.33.3	ip http authentication	303
4.33.4	line.....	304
4.33.5	login authentication.....	304
4.33.6	show authentication methods.....	305
4.34	Настройка RADIUS и TACACS+	306
4.34.1	radius-server attribute 4	306
4.34.2	radius-server deadtime.....	307
4.34.3	radius-server host.....	308
4.34.4	radius-server key.....	309
4.34.5	radius-server retransmit	310
4.34.6	radius-server timeout	310
4.34.7	tacacs-server host.....	311
4.34.8	tacacs-server key.....	313
4.34.9	tacacs-server timeout	313
4.34.10	test aaa server radius	314
4.34.11	show radius-servers.....	315
4.34.12	show tacacs	316
4.35	Настройка 802.1X.....	317
4.35.1	aaa authorization	317
4.35.2	aaa server radius dynamic-author	317
4.35.3	auth-type	318
4.35.4	authentication command bounce-port ignore	319
4.35.5	authentication command disable-port ignore	320
4.35.6	authentication event fail.....	320
4.35.7	authentication order	322
4.35.8	clear dot1x statistics.....	322
4.35.9	client.....	323
4.35.10	debug aaa coa.....	324

4.35.11	debug aaa pod	324
4.35.12	debug dot1x.....	325
4.35.13	dot1x guest-vlan.....	326
4.35.14	dot1x guest-vlan supplicant	327
4.35.15	dot1x re-authenticate.....	328
4.35.16	dot1x system-auth-control	329
4.35.17	dot1x host-mode	329
4.35.18	dot1x max-req	330
4.35.19	dot1x port-control	331
4.35.20	dot1x reauthentication.....	332
4.35.21	dot1x timeout quiet-period	333
4.35.22	dot1x timeout reauth-period	334
4.35.23	dot1x timeout server-timeout.....	335
4.35.24	dot1x timeout supp-timeout.....	335
4.35.25	dot1x timeout tx-period	336
4.35.26	port	337
4.35.27	show aaa server radius	338
4.35.28	show authentication sessions	339
4.35.29	show dot1x	342
4.35.30	show dot1x statistics	345
4.35.31	show dot1x users.....	347
4.36	Настройка LLDP.....	347
4.36.1	Общие положения.....	347
4.36.2	clear lldp table.....	348
4.36.3	lldp hold-multiplier	348
4.36.4	lldp med fast-start repeat-count	349
4.36.5	lldp med network-policy (глобальная настройка).....	350
4.36.6	lldp reinit.....	352
4.36.7	lldp run	353
4.36.8	lldp timer	353
4.36.9	lldp tx-delay	354
4.36.10	lldp management-address	355
4.36.11	lldp med-select-tlv	356
4.36.12	lldp med location	357
4.36.13	lldp med network-policy (настройка интерфейса).....	358
4.36.14	lldp med notifications topology-change	359
4.36.15	lldp select-tlv.....	359
4.36.16	lldp receive.....	360

4.36.17	lldp transmit	361
4.36.18	show lldp configuration	362
4.36.19	show lldp local	363
4.36.20	show lldp med configuration	365
4.36.21	show lldp neighbors	366
4.37	Настройка DHCP Snooping.....	367
4.37.1	ip dhcp snooping.....	367
4.37.2	ip dhcp snooping vlan	368
4.37.3	ip dhcp snooping trust.....	369
4.37.4	ip dhcp snooping information option allowed-untrusted.....	369
4.37.5	ip dhcp snooping verify	370
4.37.6	ip dhcp snooping database	370
4.37.7	ip dhcp snooping database update-freq	371
4.37.8	ip dhcp snooping binding.....	372
4.37.9	show ip dhcp snooping	372
4.37.10	show ip dhcp snooping binding	373
4.38	Настройка безопасности на интерфейсах (Port Security).....	374
4.38.1	clear port-security	374
4.38.2	switchport port-security	374
4.38.3	switchport port-security mac-address.....	375
4.38.4	switchport port-security maximum.....	376
4.38.5	switchport port-security mode	377
4.38.6	switchport port-security violation.....	378
4.38.7	show port-security.....	379
4.39	Агрегация интерфейсов.....	380
4.39.1	channel-group	380
4.39.2	port-channel load-balance.....	381
4.40	Агрегация с помощью LACP	382
4.40.1	debug lacp	382
4.40.2	lacp system-priority	383
4.40.3	lacp port-priority	383
4.40.4	lacp timeout.....	384
4.40.5	show lacp	385
4.40.6	show lacp port-channel	387
4.41	Ограничение управления устройством (Management ACL)	388
4.41.1	management access-list.....	388
4.41.2	management access-class.....	388
4.41.3	deny.....	389

4.41.4	permit	390
4.41.5	show management access-list	392
4.41.6	show management access-class	392
4.42	Настройка BGP	393
4.42.1	router bgp	393
4.42.2	bgp always-compare-med	394
4.42.3	bgp bestpath as-path ignore	395
4.42.4	bgp cluster-id	395
4.42.5	bgp default local-preference	396
4.42.6	bgp deterministic-med	397
4.42.7	default-metric	398
4.42.8	neighbor local-as	399
4.42.9	neighbor maximum-prefix	400
4.42.10	neighbor next-hop-self	401
4.42.11	neighbor password	402
4.42.12	neighbor remote-as	402
4.42.13	neighbor route-reflector-client	403
4.42.14	neighbor route-server-client	404
4.42.15	neighbor timers	405
4.42.16	neighbor transport	406
4.42.17	neighbor ttl-security	406
4.42.18	network	408
4.42.19	redistribute	409
4.42.20	show ip bgp	410
4.42.21	show ip bgp route	411
4.42.22	show ip bgp summary	412
4.43	Настройка Dynamic ARP Inspection	413
4.43.1	Общие положения	413
4.43.2	clear ip arp inspection statistics	421
4.43.3	ip arp inspection	421
4.43.4	ip arp inspection list assign	422
4.43.5	ip arp inspection list create	423
4.43.6	ip arp inspection logging interval	423
4.43.7	ip arp inspection validate	424
4.43.8	ip arp inspection vlan	425
4.43.9	ip arp inspection trust	426
4.43.10	ip mac	427
4.43.11	show ip arp inspection	428

4.43.12	show ip arp inspection list	428
4.43.13	show ip arp inspection statistics	429
4.44	Настройка IP Source Guard	430
4.44.1	Общие положения.....	430
4.44.2	ip source-guard tcam locate	434
4.44.3	ip source-guard	434
4.44.4	ip source-guard binding	435
4.44.5	ip source-guard tcam retries-freq.....	436
4.44.6	ip source-guard	437
4.44.7	show ip source-guard configuration	437
4.44.8	show ip source-guard status.....	438
4.44.9	show ip source-guard inactive	439
4.44.10	show ip source-guard statistics	440
4.45	Настройка списков контроля доступа (ACL)	440
4.45.1	Общие положения.....	440
4.45.2	clear access-lists counters	446
4.45.3	access-list logging interval	447
4.45.4	ip access-list.....	448
4.45.5	ipv6 access-list.....	448
4.45.6	mac access-list	449
4.45.7	service-acl input.....	450
4.45.8	service-acl input.....	451
4.45.9	service-acl output.....	452
4.45.10	permit (настройка IPv4 ACL)	453
4.45.11	deny (настройка IPv4 ACL)	456
4.45.12	permit (настройка IPv6 ACL)	460
4.45.13	deny (настройка IPv6 ACL)	463
4.45.14	permit (настройка MAC ACL).....	466
4.45.15	deny (настройка MAC ACL)	467
4.45.16	show access-lists	469
4.45.17	show interfaces access-lists	470
4.45.18	show interfaces access-lists counters.....	470
4.46	Настройка OSPFv2	471
4.46.1	Общие положения.....	471
4.46.2	clear ip ospf process.....	474
4.46.3	router ospf	474
4.46.4	area authentication	475
4.46.5	area default-cost.....	476

4.46.6	area nssa	477
4.46.7	area range	478
4.46.8	area shutdown	480
4.46.9	area stub	480
4.46.10	compatible rfc1583	481
4.46.11	max-metric router-lsa.....	482
4.46.12	network area.....	483
4.46.13	no area.....	484
4.46.14	passive-interface	485
4.46.15	redistribute	486
4.46.16	router-id.....	488
4.46.17	ip ospf authentication.....	489
4.46.18	ip ospf authentication-key.....	490
4.46.19	ip ospf authentication key-chain.....	491
4.46.20	ip ospf cost	491
4.46.21	ip ospf dead-interval	492
4.46.22	ip ospf hello-interval.....	493
4.46.23	ip ospf passive-interface	494
4.46.24	ip ospf priority	495
4.46.25	ip ospf retransmit-interval.....	496
4.46.26	ip ospf shutdown.....	497
4.46.27	ip ospf ttl-security	497
4.46.28	show ip ospf	498
4.46.29	show ip ospf database	499
4.46.30	show ip ospf interface	500
4.46.31	show ip ospf neighbor.....	501
4.47	Настройка VRRP	502
4.47.1	Общие положения.....	502
4.47.2	clear vrrp statistics	508
4.47.3	vrrp authentication	509
4.47.4	vrrp delay	511
4.47.5	vrrp description	512
4.47.6	vrrp ip.....	512
4.47.7	vrrp preempt.....	514
4.47.8	vrrp priority.....	515
4.47.9	vrrp shutdown	515
4.47.10	vrrp timers advertise	516
4.47.11	vrrp version	517

4.47.12	show vrrp	519
4.48	Настройка RIP	522
4.48.1	Общие положения.....	522
4.48.2	router rip.....	524
4.48.3	authentication key-chain.....	525
4.48.4	authentication mode.....	525
4.48.5	ip rip offset.....	526
4.48.6	ip rip shutdown	527
4.48.7	ip rip ttl-security.....	528
4.48.8	network	528
4.48.9	redistribute (RIP)	529
4.48.10	shutdown.....	531
4.48.11	show ip rip	532
4.48.12	show ip rip database.....	533
4.48.13	show ip rip statistics.....	534
5	Управление и мониторинг по протоколу SNMP.....	535
5.1	Общие положения.....	535
5.2	Подготовка к управлению и мониторингу по протоколу SNMP	535
5.3	Управление общей информацией о системе	538
5.4	Получение информации об интерфейсах системы.....	538
5.5	Настройка портов RS-232/485	539
5.6	Настройка интерфейсов Ethernet.....	540
5.7	Описание SNMP-ловушек.....	541
5.8	Получение информации о счетчиках статистики RMON.....	541
6	Обновление программного обеспечения	542
6.1	Настройка TFTP-сервера.....	542
6.2	Загрузка программного обеспечения	543
	Приложение А Таблицы преобразований CoS – Prio, DSCP – Prio	545
	Приложение Б Типы и формат журналируемых событий	546

Обозначения и сокращения

В настоящей части руководства по эксплуатации приняты следующие сокращения:

- ПК** – персональный компьютер;
- ПО** – программное обеспечение;
- РЭ** – руководство по эксплуатации;
- СУ** – система управления;
- BPDU** – пакет протокола управления сетевыми мостами (Bridge protocol data units);
- CLI** – интерфейс командной строки (Command line interface);
- CoS** – класс обслуживания (Class of Service);
- DNS** – система имен доменов (Domain Name System);
- DSCP** – код дифференцированных услуг (Differentiated Services Code Point);
- GARP** – протокол регистрации атрибутов (Generic Attribute Registration Protocol);
- GVRP** – протокол регистрации VLAN, основанный на GARP (GARP VLAN Registration Protocol);
- IGMP** – протокол управления мультикастовыми группами (Internet Group Management Protocol);
- MVR** – регистрация мультикастовых VLAN (Multicast VLAN Registration);
- QoS** – качество обслуживания (Quality of Service);
- RSTP** – быстрый протокол покрывающего дерева (Rapid Spanning Tree Protocol);
- SNMP** – простой протокол сетевого управления (Simple Network Management Protocol);
- SSH** – защищенная оболочка управления (Secure SHell);
- STP** – протокол покрывающего дерева (Spanning Tree Protocol);
- TFTP** – простой протокол передачи файлов (Trivial File Transfer Protocol);
- VLAN** – виртуальная локальная вычислительная сеть (Virtual Local Area Network).

1 Введение

1.1 Основные характеристики коммутатора

- 1.1.1 Настоящая часть РЭ содержит сведения, необходимые для контроля и управления аппаратурой Арлан®-3xxx-S (далее «коммутатор»), имеющей версию программного обеспечения 2.4.0.
- 1.1.2 К работе с коммутатором допускаются лица, изучившие части I и II настоящего РЭ.
- 1.1.3 Меры безопасности при работе с коммутатором описаны в части I настоящего РЭ.
- 1.1.4 В таблице 1 приведены основные характеристики коммутатора.

Таблица 1 – Основные характеристики Арлан®-3xxx-S

Характеристики	
Таблица MAC-адресов	16K
Максимальный размер пакета	10000
Поддержка IP v4 и IP v6	+
Стекирование	
Количество устройств	15
Управление	
SNMP	+
Telnet	+
SSH	+
DHCP-сервер	+
DHCP Relay	+
VLAN	
Tag-based VLANs, поддержка «двойного тега» (Double Tagging/QinQ)	+
Количество статических групп VLANs (802.1Q VLANs)	4K
Количество динамических групп VLANs (802.1Q Dynamic VLANs)	4K
Private VLAN Edge/Lite	+
Voice VLAN	+
QoS	
QoS 802.1p Priority. 8 очередей на порт, поддержка 802.1 Tagged Frames, IPv4 ToS (Type of Service), IPv4 DS (Differentiated Service/DiffServ), IPv6 TC (Traffic Class), 802.1Q VID (Идентификатор VLAN)	+
Поддержка очередей SPQ, SDWRR	+
STP	
802.1D STP (Spanning Tree)	+
802.1w RSTP (Rapid Spanning Tree)	+
802.1s MSTP (Multiple Spanning Tree)	+
Loopback Detection Protocol	+
PoE	
IEEE 802.3af	+
IEEE 802.3at	+

Окончание таблицы 1

Характеристики	
Маршрутизация	
Статическая	+
Дополнительно	
IGMP Snooping	+
MVR	+
GARP/GVRP	+
Задание статических MAC-адресов	+
Ограничение входящего трафика на портах	+
Передача данных с портов RS-232/RS-485	+

1.2 Заводские настройки

1.2.1 Заводские настройки, устанавливаемые производителем при поставке аппаратуры, представлены в таблице 2.

Таблица 2 – Заводские настройки

Тип настройки	Название	Значение
Настройки часового пояса	Часовой пояс	YEKT, смещение 5 часов 0 минут
	Переход на летнее время	Последнее воскресенье марта в 3:00
	Переход на зимнее время	Последнее воскресенье октября в 3:00
Настройки управления	Управление по SSH	Включено, версия 2
	Управление по Telnet	Включено
	Управление по SNMP	Включено, все версии
	Таймаут управления по SSH и Telnet	5 минут
	Тип терминала	xterm
Сетевые настройки	IP-адрес	192.168.0.225
	Маска подсети	255.255.255.0
	IP-адрес шлюза	0.0.0.0
	IP-адреса DNS-серверов	Отсутствуют
Общие настройки	Имя коммутатора	«Switch»
	Приоритет коммутатора	1
	Пороговая температура включения вентилятора, градусы Цельсия	40
Настройки интерфейсов Ethernet	Максимальный размер поля данных в фрейме Ethernet	1500
	Режим дуплекса	auto
	Режим скорости	auto
	Режим управления потоком	desired
	Режим автокроссирования	auto
	Текстовое описание	«fastethernet0/N interface», «gigabitethernet0/N interface»

Продолжение таблицы 2

Тип настройки	Название	Значение
	Защита от мультикастового и широковещательного шторма	Выключена
	Блокирование обычного и мультикастового трафика с неизвестным адресом назначения	Выключено
	Журналирование событий	Включено для всех событий
Настройки Spanning Tree Protocol	Режим фильтрации BPDU	Выключен на всех интерфейсах
	Режим контроля прихода BPDU	Выключен на всех интерфейсах
	Режим STP	rstp
	Интервал отправки сообщений hello, секунды	2
	Время перехода интерфейсов в режим «FORWARDING», секунды	15
	Ограничение по управляющему трафику	6
	Время старения информации, секунды	20
	Приоритет моста	36384
	Тип подключения	auto
	Приоритет интерфейса	128
	Стоимость пути для интерфейса	20 000 для gigabitethernet, 200 000 для fastethernet
	Режим быстрого перехода в состояние «FORWARDING»	Выключен
	Число прыжков (hops) в MST-регионе перед тем, как пакет BPDU будет удален	20
	Приоритет устройства для указанного поддерева Spanning Tree	32768
	Номер поддерева MST	0
	Имя конфигурации MST	Пустая строка
	Версия конфигурации MST	0
	Режим Root Guard	Выключен
	Режим Topology Change Guard	Выключен
	Интервал отправки BPDU, секунды	2
Внутренняя стоимость пути для порта	auto	
Приоритет порта	128	
Настройки QoS	Режим QoS	Выключен
	Режим классификации приоритета пакетов по параметрам CoS (802.1p) и DSCP (IP)	Выключен
	Правило преобразования DSCP-Prio (внутренний приоритет)	См. таблицу А.2 Приложения А
	Правило преобразования CoS-Prio (внутренний приоритет)	См. таблицу А.1 Приложения А

Продолжение таблицы 2

Тип настройки	Название	Значение
Настройки IGMP Snooping	Режим работы	Выключен
	Таймер «leave», миллисекунды	1000
	Режим IGMP querier	Выключен на всех интерфейсах
	Режим немедленного выхода из мультикастовой группы	Выключен
	Интерфейс мультикастового маршрутизатора	Отсутствует
	Статические мультикастовые группы	Отсутствуют
Настройки MVR	Режим работы	Выключен
	Режим совместимости	compatible
	Интервал ответа на опрос, миллисекунды	500
	Номер мультикастового VLAN	1
	Статические мультикастовые группы	Отсутствуют
	Настройки интерфейсов	Интерфейсы не входят в MVR
Настройки VLAN	Номер VLAN управления	1
	Режим работы интерфейсов	access
	Номер access VLAN для интерфейса	1
	Номер native VLAN для интерфейса	1
	Режим защищенного порта (protected)	Выключен
	Режим тегирования native VLAN	Выключен
	Таблица VLAN	VLAN №1, членами которого являются все интерфейсы
	Private VLAN Edge	Выключен
Настройки Voice VLAN	Voice VLAN	Выключен
	Проверка подключения IP-телефона	Выключена
Настройки GVRP	Режим работы	Выключен
	Режим создания динамических VLAN	Выключен
Настройки таблицы MAC-адресов	Время старения, секунды	300
	Статические MAC-адреса	Отсутствуют
Настройки SNMP	Режим работы	Включен для всех версий (v1, v2c, v3)
	Имена сообществ для чтения	«public»
	Контактная информация	«no contact»
	Имя системы	«no name»
	Расположение системы	«no location»
	Имя контекста	«»
	Имя движка SNMP	«80:00:3A:25:03», дополненное текстовым представлением MAC-адреса коммутатора
	Имена пользователей SNMPv3	Отсутствуют
IP-адреса SNMP-менеджеров для отправки ловушек	Отсутствуют	

Окончание таблицы 2

Тип настройки	Название	Значение
Настройки Syslog	Список syslog-серверов	Не задан
Настройки NTP	Список NTP-серверов	Не задан
Настройки DHCP Relay	DHCP Relay	Выключен
	Значение подопции Remote ID опции 82	MAC-адрес устройства в шестнадцатеричном формате (текстовом)
	IP-адрес DHCP-сервера	Отсутствует
	Значение подопции Circuit ID опции 82	«vlanN», где N – идентификатор VLAN (номер)
Настройки DHCP-сервера	Режим работы	Выключен
	Пулы сетей	Отсутствуют
	Пулы хостов	Отсутствуют
	Исключенные адреса	Отсутствуют
Настройки PoE	Режим подсчета потребления мощности	По классу
	Журналирование событий	Включено
	Режим работы на интерфейсе	auto, максимальная мощность 36 Вт
Настройки маршрутизации	Статические маршруты	Отсутствуют

2 Подключение к коммутатору

2.1 Требования к ПК

- 2.1.1 Для управления коммутатором через порт «F» необходимо наличие ПК с портом RS-232 и программы типа PuTTY 0.60 или старше (программа PuTTY доступна по адресу:
<http://www.chiark.greenend.org.uk/~sgtatham/putty/download.html>).
- 2.1.2 Настройки программы-терминала для подключения к коммутатору через порт «F» приведены в таблице 3.

Таблица 3 – Настройки программы-терминала

Название параметра	Значение
Скорость СОМ-порта [бит/с]	115 200
Количество бит данных	8
Количество стоповых бит	1
Режим проверки четности	нет
Тип терминала	xterm

Примечание – Пользователи операционной системы Linux для управления коммутатором могут использовать программу, подобную kermi. Информация по настройке программы kermi доступна по команде «man kermi».

- 2.1.3 Пример настройки программы PuTTY 0.60 для подключения к коммутатору через порт «F» приведен на рисунках 1 и 2.



Рисунок 1 – Настройка COM-порта



Рисунок 2 – Настройка режимов эмуляции

2.1.4 Для управления коммутатором по протоколу Telnet или SSH рекомендуется использование программы PuTTY 0.60 или старше.

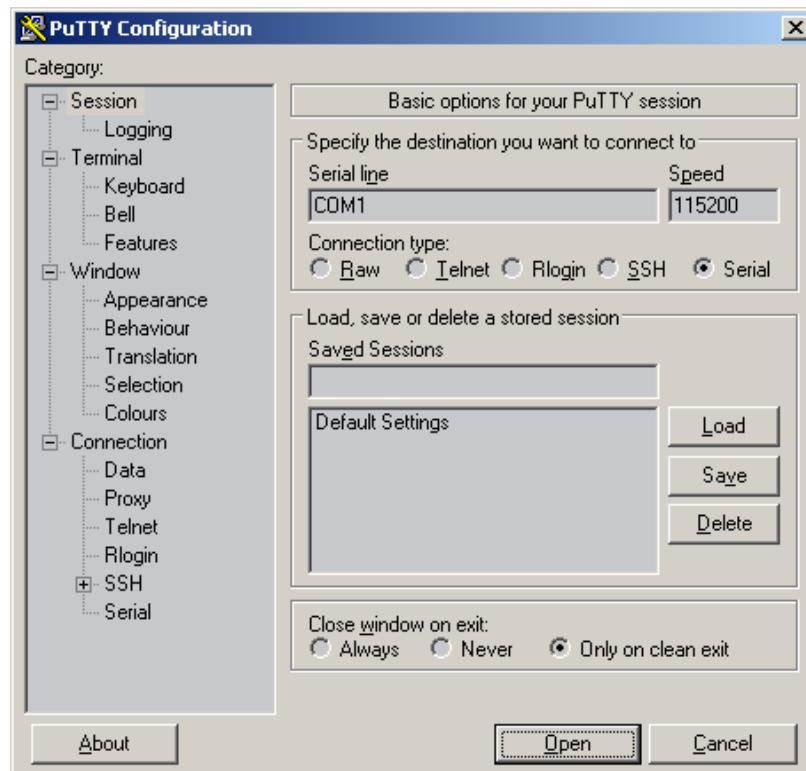
Пример настроек программы PuTTY 0.60 для управления по протоколу Telnet приведен на рисунках 2 и 3.

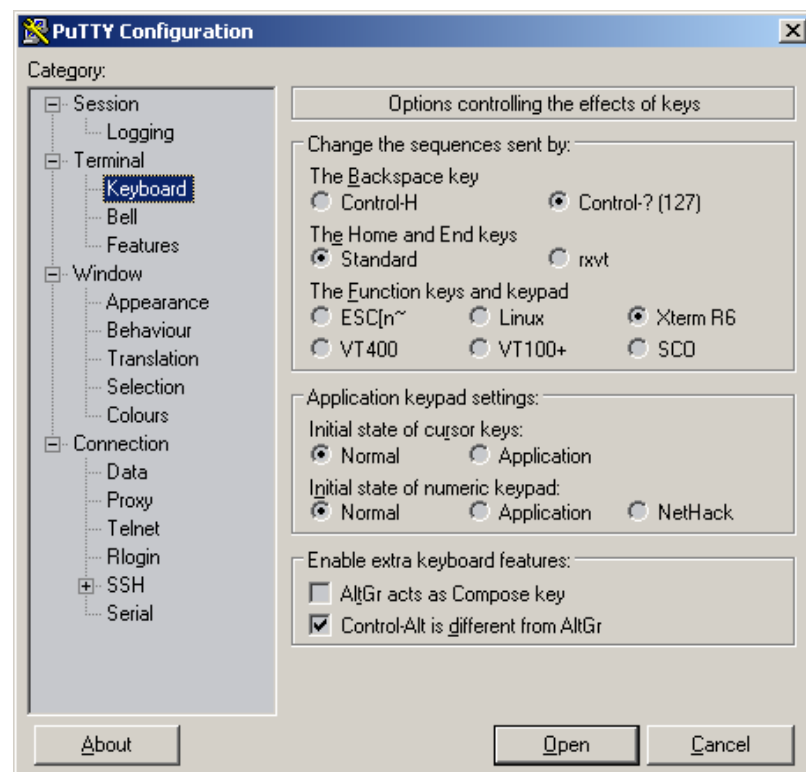

Рисунок 3 – Настройка сессии PuTTY

Примечание – Пользователи операционной системы Linux для управления коммутатором по протоколу Telnet могут использовать программу telnet. Подключение к коммутатору осуществляется с помощью команды «telnet IP», где «IP» – IP-адрес коммутатора.

2.1.5 В ОАО НПП «Полигон» выполнена проверка возможности управления коммутатором через следующие программы:

- HyperTerminal;
- PuTTY;
- Kitty;
- Kermit;
- Termite (нет возможности управления по протоколу Telnet);
- CryptoTerm.

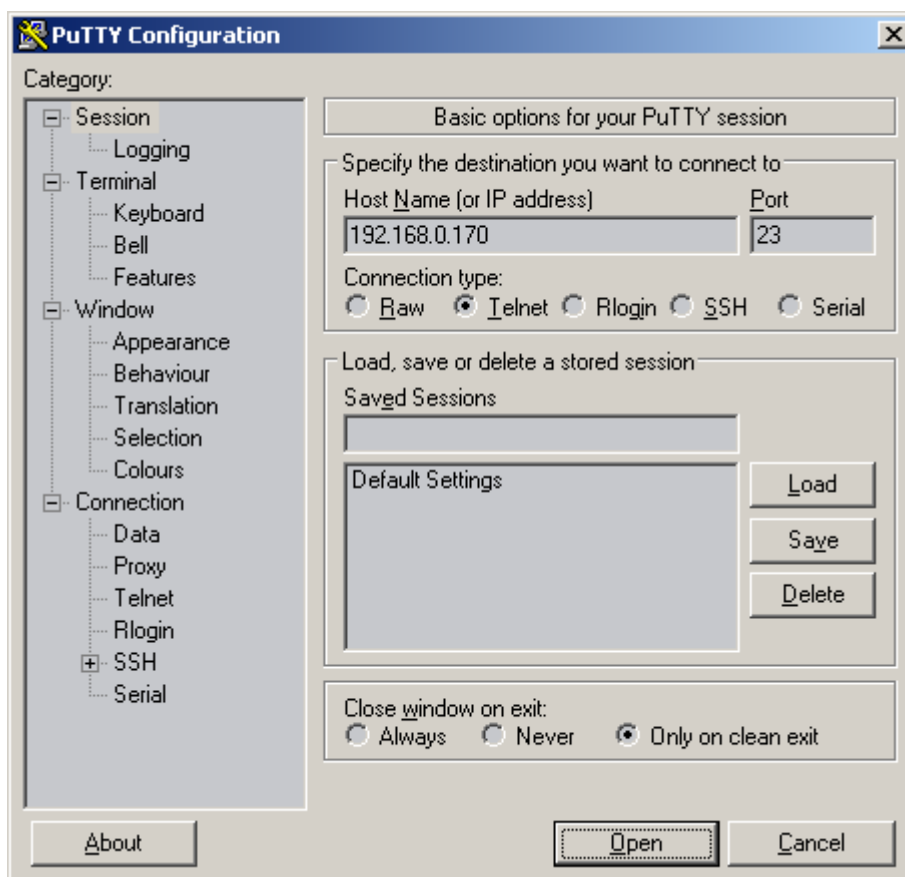
Вышеперечисленные программы могут быть использованы для управления коммутатором.

2.2 Порядок действий для организации управления через порт «F»

- 2.2.1 Подключить кабель управления к СОМ-порту ПК.
- 2.2.2 Подключить кабель управления к порту «F» коммутатора.
- 2.2.3 При подключении кабелей рекомендуется обесточить коммутатор и подключаемое оборудование.
- 2.2.4 Настроить программу-терминал в соответствии с вышеуказанными параметрами.
- 2.2.5 Включить коммутатор (если коммутатор уже включен, то этот и следующий пункт можно пропустить).
- 2.2.6 Дождаться окончания загрузки ПО коммутатора (вывода приглашения для ввода имени пользователя и пароля).
- 2.2.7 Ввести имя пользователя и пароль. Заводские настройки для доступа: имя пользователя – admin, пароль – admin. Вводимый пароль не отображается на экране терминала.

2.3 Порядок действий для организации управления по протоколу Telnet

- 2.3.1 Подключить ПК к локальной сети.
- 2.3.2 Подключить коммутатор к локальной сети (через порт 10/100/1000BASE-T).
- 2.3.3 Настроить программу-терминал в соответствии с вышеуказанными параметрами.
- 2.3.4 Включить коммутатор (если коммутатор уже включен, то этот и следующий пункт можно пропустить).
- 2.3.5 Дождаться окончания загрузки ПО коммутатора (около 2 минут).
- 2.3.6 Подключиться к коммутатору через программу-терминал.
- 2.3.7 Ввести имя пользователя и пароль. Заводские настройки для доступа: имя пользователя – admin, пароль – admin. Вводимый пароль не отображается на экране терминала.

3 Описание интерфейса командной строки

3.1 Использование интерфейса командной строки

- 3.1.1 Интерфейс командной строки (далее «CLI») поддерживает две роли доступа:
- роль обычного пользователя, для которого доступен только ограниченный набор команд;
 - роль привилегированного пользователя (администратора), обладающего правами для выполнения всех команд.
- 3.1.2 Тип роли текущего пользователя отображается в приглашении командной строки. Для обычного пользователя приглашение имеет следующий вид (user – имя текущего пользователя): «user@Switch>».
- 3.1.3 Для администратора приглашение имеет следующий вид (admin – имя текущего пользователя): «admin@Switch#».
- 3.1.4 Команды пользователя организованы в иерархическую структуру:
- фундаментальные команды доступны из любого режима CLI;
 - команды глобальных настроек доступны после перехода в режим глобальной настройки по команде «configure terminal». Приглашение CLI принимает следующий вид: «admin@Switch(config)#»;
 - команды настроек интерфейсов доступны после перехода из режима глобальной настройки в режим настройки интерфейсов по команде «interface». Приглашение CLI принимает следующий вид: «admin@Switch(config-if)#»;
 - команды настроек для группы интерфейсов доступны после перехода из режима глобальной настройки в режим настройки группы интерфейсов по команде «interface range». Приглашение CLI принимает следующий вид: «admin@Switch(config-if-range)#»;
 - команды настроек VLAN доступны после перехода из режима глобальной настройки в режим настройки VLAN по команде «vlan». Приглашение CLI принимает следующий вид: «admin@Switch(config-vlan)#».
- 3.1.5 CLI позволяет хранить в памяти до 200 последних введенных команд.

3.2 Контекстная помощь и автодополнение команд

3.2.1 Интерфейс командной строки предоставляет контекстную помощь по командам. Для вывода помощи необходимо нажать на клавишу «?» (вопрос). Контекстная помощь позволяет вывести:

- общий список команд;
- список команд, начинающихся с последовательности символов, введенных пользователем;
- список аргументов и ключевых слов команд.

3.2.2 Вывод общего списка команд:

```
Switch> ?
  clear  cli  clock  configure  copy  delete
  ...
```

3.2.3 Вывод списка команд, начинающихся с «cl»:

```
Switch> cl?
  clear  cli  clock
```

3.2.4 Вывод контекстной помощи для команды «clock»:

```
Switch> clock ?
  set          set current clock time and date
  timezone    set clock timezone
```

3.2.5 CLI поддерживает автодополнение команд по нажатию на клавишу «Tab». Если введенному сочетанию символов соответствует несколько команд, то на экране терминала отобразится список из соответствующих команд.

```
Switch> cl <Tab>
  clear  cli  clock
```

3.3 Проверка синтаксиса команд

3.3.1 Если команда введена неправильно, то на экране терминала отобразится сообщение об ошибке:

```
Switch> clock tamezone
          ^
% Invalid input detected at '^' marker.
```

3.3.2 Если при вводе команды пропущены ключевые слова, то на экране терминала отобразится сообщение об ошибке:

```
Switch> show controllers
% Incomplete command.
```

3.3.3 Интерфейс CLI распознает команды при их неполном вводе. Необходимо ввести часть команды, достаточную для ее

идентификации. В противном случае будет выведено сообщение об ошибке:

```
Switch> i
```

```
% Ambiguous command.
```

3.4 Список используемых клавиш

3.4.1 CLI поддерживает набор клавиш и их сочетаний, представленный в таблице 4:

Таблица 4 – Набор клавиш и их сочетаний

Клавиша или сочетание клавиш	Назначение
Символьные клавиши	Ввод команд и их аргументов.
«Вверх», «Ctrl-P»	Вывод предыдущей команды из памяти команд.
«Вниз», «Ctrl-N»	Вывод следующей команды из памяти команд.
«Влево», «Ctrl-B»	Перемещение на один символ влево в командной строке.
«Вправо», «Ctrl-F»	Перемещение на один символ вправо в командной строке.
«Ctrl-A»	Перемещение в начало строки.
«Ctrl-E»	Перемещение в конец строки.
«Alt-B»	Перемещение на одно слово влево.
«Alt-F»	Перемещение на одно слово вправо.
«Tab»	Автодополнение команды.
«?»	Вывод контекстной помощи.
«Ctrl-D», «Delete»	Удаление символа справа от курсора.
«Backspace»	Удаление символа слева от курсора.
«Alt-D»	Удаление слова или его части справа от курсора с сохранением удаленного слова в буфере обмена.
«Ctrl-W», «Alt-Backspace»	Удаление слова или его части слева от курсора с сохранением удаленного слова в буфере обмена.
«Alt-W»	Сохранение части командной строки слева от курсора в буфере обмена.
«Ctrl-K»	Очистка введенной строки справа от курсора с сохранением удаленного слова в буфере обмена.
«Ctrl-Y»	Вставка сохраненного текста из буфера обмена.

3.5 Описание синтаксиса команд

3.5.1 Команды и ключевые слова выделяются **жирным** шрифтом. Например: «**configure terminal**».

3.5.2 Параметры команд выделяются *наклонным* шрифтом. Например: «**system mtu bytes**».

- 3.5.3 Необязательные параметры заключаются в квадратные скобки. Например: «**vlan** *vlan-id* [**name** *vlan-name*]».
- 3.5.4 Перечисление возможных значений параметров заключается в фигурные скобки. Между значениями параметров ставится вертикальная черта. Например: «**spanning-tree mode** {**stp** | **rstp**}».

3.6 Описание обозначений интерфейсов и портов

- 3.6.1 Обозначения интерфейсов Ethernet выполняются в следующем виде: «тип_интерфейса номер_устройства/номер_интерфейса» (например, «gigabitethernet0/1»).
- 3.6.2 Коммутатор поддерживает следующие типы интерфейса: «fastethernet» для интерфейсов 10/100BASE-T и «gigabitethernet» для интерфейсов 10/100/1000BASE-T, 1000BASE-X и 10G BASE-X (в зависимости от исполнения).

4 Управление

4.1 Вывод общей информации о коммутаторе

4.1.1 Общие положения

Коммутатор обеспечивает:

- вывод имени устройства по команде «show hostname»;
- вывод информации о производителе и авторских правах по команде «show copyright»;
- вывод информации о местоположении устройства по команде «show location»;
- вывод информации об устройстве по команде «show inventory»;
- вывод информации о версии ПО по команде «show version»;
- вывод сообщений из журнала событий с указанием даты, времени и типа события по команде «show logging»;
- вывод информации об SFP-модулях на портах 1000BASE-X/10G BASE-X по команде «show idprom»;
- вывод информации о настройках терминала по команде «show terminal»;
- вывод информации о коммутаторе по команде «show switch».

4.1.2 show copyright

Фундаментальная команда. Вывод информации о производителе и авторских правах.

Синтаксис команды:

show copyright

Пример команды:

```
admin@Switch# show copyright
Joint Stock Company Scientific-Production Enterprise "Polygon"
TAC support: http://www.plgn.ru/ru/service/support/
Copyright (c) 2010, Polygon, Inc. All rights reserved.
The copyrights to certain works contained in this software are
owned by other third parties and used and distributed under
license. Certain components of this software are licensed under
the GNU General Public License (GPL) version 2.0 or the GNU
Lesser General Public License (LGPL) Version 2.1. A copy of each
such license is available at
http://www.opensource.org/licenses/gpl-2.0.php and
http://www.opensource.org/licenses/lgpl-2.1.php
admin@Switch#
```

4.1.3 show hostname

Фундаментальная команда. Вывод имени устройства. Имя устройства отображается в приглашении CLI.

Синтаксис команды:

show hostname

Пример команды:

```
admin@Switch# show hostname
Hostname: Switch
admin@Switch#
```

4.1.4 show idprom

Фундаментальная команда. Вывод информации об SFP-модулях для портов 1000BASE-X / 10G BASE-X.

Синтаксис команды:

show idprom interface *interface-id*

Параметры команды:

interface interface-id идентификатор интерфейса.

Пример команды:

```
admin@Switch# show idprom interface gigabitethernet0/2
IDPROM for gigabitethernet0/2
  OEM String:                "CISCO-FINISAR"
  Product Number:            "WS-C6000-CL"
  Serial Number:              "SMT03073115"
  Manufacturing Assembly Number: "73-3047-04"
  Manufacturing Assembly Revision: "A0"
  Hardware Revision:          1.0
admin@Switch#
```

4.1.5 show inventory

Фундаментальная команда. Вывод информации об устройстве.

Синтаксис команды:

show inventory

Пример команды:

```
admin@Switch# show inventory
Product ID: "Ar1an-3448"
HW version: "1.00"
Serial:     "1234567890"
admin@Switch#
```

4.1.6 show location

Фундаментальная команда. Вывод общей информации о местоположении устройства. Выводит значение параметра, устанавливаемого командой «**snmp-server location**».

Синтаксис команды:

show location

Пример команды:

```
admin@Switch# show location
Location: Ufa, Russia
admin@Switch#
```

4.1.7 show logging

Фундаментальная команда. Вывод сообщений из журнала событий с указанием даты, времени и типа события. Типы и формат журналируемых событий приведены в Приложении Б.

Синтаксис команды:**show logging****Пример команды:**

```
admin@Switch# show logging
Date                Event
-----
30.04.2010 15:25:22  fastethernet0/1 link down
30.04.2010 15:25:22  fastethernet0/1 STP blocking
30.04.2010 15:26:17  fastethernet0/1 link up 100
30.04.2010 15:26:48  fastethernet0/1 STP forwarding
admin@Switch#
```

4.1.8 show terminal

Фундаментальная команда. Вывод информации о настройках терминала.

Синтаксис команды:**show terminal****Пример команды:**

```
admin@Switch# show terminal
Terminal information:
-----
Height:           51 line(s)
Width:            80 column(s)
Session-timeout: not set
Terminal type:    vt102
admin@Switch#
```

4.1.9 show version

Команда, доступная из любого режима. Вывод информации о версии программного обеспечения и аппаратной части.

Синтаксис команды:**show version****Использование команды:**

Команда «**show authentication sessions**» используется для вывода информации о версии программного обеспечения и аппаратной части.

Пример команды:

```
admin@Switch# show version

Software version: 1.0.0
Hardware version: 1.00

Uptime: 42 days, 0 hours, 0 minutes
```

4.2 Управление учетными записями пользователей

4.2.1 Разграничение доступа

- 4.2.1.1 Учетные записи пользователей предназначены для разграничения прав доступа пользователей коммутатора.
- 4.2.1.2 Система управления коммутатора поддерживает два типа прав пользователей:
- «Пользователь» – пользователь с данными правами может просматривать значения параметров и состояний коммутатора (включая записи в журнале событий), а также изменять собственный пароль;
 - «Администратор» – пользователь с данными правами может просматривать и изменять значения параметров коммутатора.
- 4.2.1.3 Изначально коммутатор содержит только одну встроенную учетную запись с правами администратора «admin» без пароля. Общее количество пользователей не ограничено.
- 4.2.1.4 При подключении к коммутатору необходимо провести авторизацию пользователя, то есть ввести имя и пароль пользователя.
- 4.2.1.5 Права учетной записи пользователя определяют видимость команд, т.е. команды, недоступные пользователю, не будут видны (в ответ на такие команды будет выдаваться сообщение об их отсутствии).
- 4.2.1.6 Для добавления, удаления и смены пароля учетных записей применяется команда «username».
- 4.2.1.7 Вывод списка учетных записей пользователей осуществляется с помощью команды «show users».

4.2.2 username

Команда глобальной настройки. Добавление, удаление и смена пароля учетных записей пользователей.

Синтаксис команды:

username *user-name* [**password** *password*] [**role** {**user** | **admin**}]

no username *user-name*

Команда с приставкой «**no**» удаляет учетную запись пользователя.

Параметры команды:

<i>user-name</i>	имя пользователя в виде текстовой строки.
password <i>password</i>	пароль пользователя в виде текстовой строки. Если пароль пользователя не задан, то он будет пустым.
role { <i>user</i> / <i>admin</i> }	роль (права) пользователя (« <i>user</i> » – пользователь, « <i>admin</i> » – администратор). Если права пользователя не заданы, то пользователю присваиваются права « <i>user</i> ».

Использование команды:

Учетная запись «*admin*» не может быть удалена.

Пользователь учетной записи с правами «*admin*» может менять пароль любой учетной записи, для этого необходимо ввести команду с указанием имени пользователя и нового пароля.

Пользователь учетной записи с правами «*user*» может менять пароль только собственной учетной записи.

Пример команды:

```
admin@Switch# configure terminal
admin@Switch(config)# username ivan password navi role admin
admin@Switch(config)# end
admin@Switch#
```

4.2.3 show users

Фундаментальная команда. Вывод списка учетных записей пользователей.

Синтаксис команды:

show users

Пример команды:

```
admin@Switch# show users
User name                Role
-----
admin                    admin
someuser                 user
admin@Switch#
```

4.3 **Настройка времени и даты**

4.3.1 **Общие положения**

4.3.1.1 Коммутатор обеспечивает:

- установку системного времени и даты с помощью команды «clock set»;
- установку часового пояса и смещения относительно нулевого меридиана в часах и минутах с помощью команды «clock timezone»;
- установку времени и даты перехода на летнее или зимнее время с помощью команды «clock summer-time»;
- включение аутентификации трафика, принятого от серверов NTP, с помощью команды «ntp authenticate»;
- установку ключа аутентификации для протокола NTP с помощью команды «ntp authentication-key»;
- установку номера ключа аутентификации для сервера NTP с помощью команды «ntp trusted-key»;
- вывод списка NTP-серверов с помощью команды «show ntp»;
- вывод информации о состоянии NTP-серверов с помощью команды «show ntp status».

4.3.1.2 Вывод текущего времени и даты, а также настроек часового пояса и параметров перехода на зимнее или летнее время осуществляется с помощью команды «show clock».

4.3.2 clock set

Фундаментальная команда. Установка значения системного времени.

Синтаксис команды:

clock set *time day month year*

Параметры команды:

<i>time</i>	время в формате: ЧЧ:ММ:СС.
<i>day</i>	день месяца в диапазоне от 1 до 31.
<i>month</i>	месяц года: January, February, March, April, May, June, July, August, September, October, November, December.
<i>year</i>	год в диапазоне от 2000 до 2099.

Пример команды:

```
admin@Switch# clock set 18:00:00 29 04 2010
admin@Switch#
```

4.3.3 clock summer-time

Команда глобальной настройки. Установка времени и даты перехода на летнее или зимнее время.

Синтаксис команды:

clock summer-time *zone-name start-week start-day start-month start-time end-week end-day end-month end-time offset-minutes*

no clock summer-time

Команда с приставкой «**no**» устанавливает параметры по умолчанию.

Параметры команды:

<i>zone-name</i>	аббревиатура часового пояса в виде текстовой строки.
<i>start-week</i>	номер недели месяца для перехода на летнее время в диапазоне от 1 до 5. Номер недели, равный 5, означает последнюю неделю месяца.
<i>start-day</i>	день недели для перехода на летнее время из списка: Monday, Tuesday, Wednesday, Thursday, Friday, Saturday, Sunday.
<i>start-month</i>	месяц для перехода на летнее время из списка: January, February, March, April, May, June, July, August, September, October, November, December.
<i>start-time</i>	время для перехода на летнее время в формате ЧЧ:ММ.
<i>end-week</i>	номер недели месяца для перехода на зимнее время в диапазоне от 1 до 5. Номер недели, равный 5, означает последнюю неделю месяца.
<i>end-day</i>	день недели для перехода на зимнее время из списка: Monday, Tuesday, Wednesday, Thursday, Friday, Saturday, Sunday.
<i>end-month</i>	месяц для перехода на зимнее время из списка: January, February, March, April, May, June, July, August, September, October, November, December.
<i>end-time</i>	время для перехода на зимнее время в формате ЧЧ:ММ.
<i>offset-minutes</i>	количество минут смещения времени в диапазоне от 1 до 1440.

Пример команды:

```
admin@Switch# configure terminal
admin@Switch(config)# clock summer-time YEKT 5 Saturday March 5 Saturday
October 300
admin@Switch(config)# end
admin@Switch#
```

4.3.4 clock timezone

Фундаментальная команда. Установка часового пояса и смещения относительно нулевого меридиана в часах и минутах.

Синтаксис команды:

clock timezone *zone-name* *offset-hours* *offset-minutes*

no clock timezone

Команда с приставкой «**no**» устанавливает значение часового пояса «YEKT», смещение в часах, равное 5, смещение в минутах, равное 0.

Параметры команды:

<i>zone-name</i>	аббревиатура часового пояса в виде строки: «PST», «EST».
<i>offset-hours</i>	смещение в часах относительно UTC в диапазоне от -23 до 23.
<i>offset-minutes</i>	смещение в минутах относительно UTC в диапазоне от 0 до 59.

Пример команды:

```
admin@Switch# clock timezone YEKT 5 0
admin@Switch#
```

4.3.5 ntp authenticate

Команда глобальной настройки. Включение аутентификации трафика, принятого от серверов NTP.

Синтаксис команды:

ntp authenticate

no ntp authenticate

Команда с приставкой «**no**» отключает функцию.

Значение по умолчанию:

По умолчанию аутентификация отключена.

Использование команды:

Команда применима как к обычному, так и широкополосному трафику.

Пример команды:

```
admin@Switch(config)# ntp authenticate
admin@Switch(config)# ntp authentication-key 8 md5 ClkKey
admin@Switch(config)# ntp trusted-key 8
```

4.3.6 ntp authentication-key

Команда глобальной настройки. Установка ключа аутентификации для протокола NTP (Network Time Protocol).

Синтаксис команды:

ntp authentication-key *key-number md5 key-value*

no ntp authentication-key *key-number*

no ntp authentication-keys

Команда с приставкой «**no**» удаляет ключ аутентификации для протокола NTP.

Параметры команды:

key-number номер ключа в диапазоне от 1 до 4294967295.

key-value значение ключа длиной до 8 символов.

Значение по умолчанию:

По умолчанию ключи аутентификации отсутствуют.

Пример команды:

```
admin@Switch(config)# ntp authentication-key 8 md5 ClkKey
admin@Switch(config)# ntp trusted-key 8
admin@Switch(config)# ntp authenticate
```

4.3.7 ntp trusted-key

Команда глобальной настройки. Установка номера ключа аутентификации для сервера NTP.

Синтаксис команды:

ntp trusted-key *key-number*

no ntp trusted-key *key-number*

Команда с приставкой «**no**» удаляет номер ключа аутентификации для сервера NTP.

Параметры команды:

key-number номер ключа аутентификации в диапазоне от 1 до 4294967295.

Значение по умолчанию:

По умолчанию ключи аутентификации не заданы.

Пример команды:

```
admin@Switch(config)# ntp trusted-key 8
admin@Switch(config)# ntp authentication-key 8 md5 ClkKey
admin@Switch(config)# ntp trusted-key 8
admin@Switch(config)# ntp authenticate
```

4.3.8 show clock

Фундаментальная команда. Вывод текущего времени и даты.

Синтаксис команды:

show clock [detail]

Параметры команды:

detail вывод настроек часового пояса и настроек перехода на летнее/зимнее время.

Пример команды:

```
admin@Switch# show clock
12:12:08 YEKST Jun 15 2010
admin@Switch# show clock detail
12:12:41 YEKST Jun 15 2010
Timezone: YEKST +6:00 min
Summer time: Sunday, last week March, 3:00
Winter time: Sunday, last week October, 3:00
admin@Switch#
```

4.3.9 show ntp

Фундаментальная команда. Вывод списка NTP-серверов.

Синтаксис команды:

show ntp

Пример команды:

```
admin@Switch# show ntp
NTP servers:
-----
192.168.1.100

NTP Authentication
Use authentication: no

Authentication keys:
Number Key Value
-----
1      abcdef

Trusted key: 1
```

4.3.10 show ntp status

Фундаментальная команда. Вывод информации о состоянии NTP-серверов.

Синтаксис команды:

show ntp status

Пример команды:

```
admin@Switch# show ntp status
remote          refid          st t when poll reach  delay  offset  jitter
=====
*192.168.0.2    192.168.0.1   2 u  982 1024  377  43.368  7.653  5.532
+192.168.0.3    192.168.0.1   2 u  859 1024  377  37.782  4.713  3.535
+192.168.0.4    192.168.0.1   2 u  116 1024  377  48.365 14.919  9.836
```

4.4 Настройка общих параметров

4.4.1 Общие положения

Коммутатор обеспечивает:

- вход в режим глобальной настройки с помощью команды «configure terminal»;
- возврат в предыдущий режим CLI с помощью команды «end»;
- копирование файлов с помощью команды «copy»;
- удаление файлов с помощью команды «delete»;
- вывод списка файлов в каталоге с помощью команды «dir»;
- вывод различного текста с помощью команды «echo»;

- установку имени устройства, отображаемого в приглашении командной строки, с помощью команды «hostname»;
- добавление syslog-сервера для журналирования событий с помощью команды «logging host»;
- завершение сеанса управления и отображение запроса имени пользователя и пароля с помощью команды «logout»;
- добавление NTP-сервера с адресом «ip-address» с помощью команды «ntp server»;
- отправку ICMP эхо-запросов на определенный IP-адрес или доменное имя с помощью команды «ping»;
- включение передачи фреймов длиной до 10000 байт (jumbo-frame) с помощью команды «port jumbo-frame»;
- перезагрузку с помощью команды «reload»;
- переименование файла настроек с помощью команды «rename»;
- запуск скрипта из файла на исполнение с помощью команды «run-script»;
- установку таймаута неактивности пользователя, после которого происходит автоматическое завершение сессии управления, с помощью команды «terminal session-timeout»;
- установку типа используемого эмулятора терминала с помощью команды «terminal type»;
- трассировку маршрута до сетевого устройства с помощью команды «traceroute»;
- подключение к хосту по протоколу Telnet с помощью команды «telnet»;
- вывод информации об использовании CPU с помощью команды «show cpu utilization»;
- вывод списка syslog-серверов с помощью команды «show logging hosts»;
- вывод текущего значения настройки передачи фреймов длиной до 10000 байт (jumbo-frame) с помощью команды «show port-jumbo frame».

4.4.2 configure terminal

Фундаментальная команда. Вход в режим глобальной настройки. Данную команду необходимо вводить только в режиме фундаментальных команд.

Синтаксис команды:**configure terminal****Пример команды:**

```
admin@Switch# configure terminal
admin@Switch(config)#
```

4.4.3 copy

Команда фундаментального режима. Копирование файлов конфигурации во внутреннюю память устройства или на внешние носители информации, включая внешние серверы.

Синтаксис команды:**copy src-url dest-url****Параметры команды:***src-url* URL источника.*dest-url* URL назначения.

В качестве префиксов URL могут выступать:

usb0:// копирование файлов конфигурации с внешнего носителя или на внешний носитель, подключенный к разъему USB № 1.

Синтаксис: **usb0://[directory/]filename.**

usb1:// копирование файлов конфигурации с внешнего носителя или на внешний носитель, подключенный к разъему USB № 2.

Синтаксис: **usb1://[directory/]filename.**

tftp:// копирование файлов конфигурации на внешний сервер TFTP или с внешнего сервера. Префикс не может одновременно использоваться в URL источника и URL назначения.

Синтаксис: **tftp://[location/][directory/]filename.**

ftp:// копирование файлов конфигурации на внешний сервер FTP или с внешнего сервера.

Синтаксис:

ftp://[username[:password]@]location/[directory/]filename.

Если имя учетной записи «*username*» и пароль «*password*» не указаны, то устройство производит анонимное подключение. Если пароль не указан, то он

равен пустой строке.

scp:// копирование файлов конфигурации на внешний сервер или с внешнего сервера по протоколу SCP.

Синтаксис:

scp://username[:password]@location/[directory/]filename

Если пароль не указан, то он равен пустой строке.

Зарезервированные слова команды:

running-config копирование текущей конфигурации. Может использоваться только в качестве URL источника.

startup-config копирование в файл и из файла конфигурации, используемого при загрузке.

Использование команды:

Команда «**copy**» используется для копирования файлов конфигурации во внутреннюю память устройства или на внешние носители информации, включая внешние серверы. Если префикс URL не задан, то копирование производится во внутреннюю память.

Форматы URL:

Устройство позволяет копировать файлы конфигурации с внешних источников, таких как TFTP-сервер и накопитель данных, подключенный через один из разъемов USB. При копировании файлов конфигурации из внешних источников устройство не проверяет их правильность, поэтому вся ответственность лежит целиком на пользователе. Если копирование невозможно из-за отсутствия свободного места на носителе информации, будет выведено сообщение: «Copy failed: not enough free space».

Если при копировании по протоколу SCP устройство обнаруживает, что у удаленного сервера изменился ключ SSH, то устройство выводит сообщение об ошибке и завершает работу команды. Если удаленный сервер является легитимным хостом, но его ключ изменился по какой-либо причине, удалите старый SSH-ключ хоста с помощью команды «**clear ssh hosts**».

Внешние носители USB могут быть недоступны для некоторых модификаций устройства.

Примеры команды:

```
admin@Switch# copy running-config my.conf
admin@Switch#
```



```
admin@Switch# copy my.conf usb0://my.conf
admin@Switch#
```

```
admin@Switch# copy tftp://192.168.0.1/my.conf startup-config
admin@Switch#
```

4.4.4 **clear log**

Команда фундаментального режима. Очистка журнала событий.

Синтаксис команды:

clear log

Использование команды:

Команда «**clear log**» используется для очистки журнала событий. События из журнала будут удалены перманентно.

Пример команды:

```
admin@Switch# clear log
admin@Switch#
```

4.4.5 **clear ssh hosts**

Команда фундаментального режима. Удаление открытых ключей SSH посещенных хостов.

Синтаксис команды:

clear ssh hosts [*ip-address* | *hostname*]

Параметры команды:

ip-address IP-адрес хоста.

hostname доменное имя хоста.

Использование команды:

Команда «**clear ssh hosts**» используется для удаления открытых ключей SSH посещенных хостов. Если команда введена без аргументов, то происходит удаление всех открытых ключей SSH посещенных хостов.

При подключении к хосту по протоколу SSH с помощью команды «**ssh**» устройство автоматически сохраняет открытый ключ SSH хоста для дальнейшего использования. При повторной генерации ключа SSH на хосте (в частности, при физической замене оборудования хоста) старый и новый ключи не будут совпадать,

что приведет к невозможности подключения к хосту по протоколу SSH. Удалите старый ключ хоста с помощью команды «**clear ssh hosts**», и устройство автоматически сохранит новый ключ при подключении к хосту.

Пример команды:

```
admin@Switch# clear ssh hosts 192.168.10.10
admin@Switch#
```

4.4.6 delete

Фундаментальная команда. Удаление файлов конфигурации и директорий.

Синтаксис команды:

delete [recursive] file-url

Параметры команды:

recursive рекурсивное удаление файла. Используется для удаления директорий.

file-url URL файла (директории), который нужно удалить.

В качестве префиксов URL могут выступать:

usb0:// удаление файлов конфигурации на внешнем носителе, подключенном к разъему USB №1. Данный аргумент поддерживается не на всех версиях устройства.

usb1:// удаление файлов конфигурации на внешнем носителе, подключенном к разъему USB №2. Данный аргумент поддерживается не на всех версиях устройства.

Зарезервированные слова команды:

startup-config удаление файла конфигурации, используемого при загрузке.

Использование команды:

Команда «**delete**» используется для удаления файлов конфигурации и директорий во внутренней памяти коммутатора или на внешних носителях информации. Если префикс URL не задан, то производится удаление файлов во внутренней памяти.

Коммутатор не выводит дополнительного запроса на подтверждение об удалении файла. Будьте внимательны при вводе команды удаления.

Примеры команды:

```
admin@Switch# delete my.conf
admin@Switch#
```

```
admin@Switch# delete recursive usb0://test
admin@Switch#
```

4.4.7 dir

Фундаментальная команда. Вывод содержимого директорий файловой системы.

Синтаксис команды:

dir {**config** | *directory-url*}

Параметры команды:

config вывод списка файлов конфигурации, находящихся во внутренней памяти устройства.

directory-url URL директории, содержимое которой необходимо отобразить.

В качестве префиксов URL могут выступать:

usb0:// вывод содержимого директорий внешнего носителя, подключенного к разъему USB №1. Данный аргумент поддерживается не на всех версиях устройства.

usb1:// вывод содержимого директорий внешнего носителя, подключенного к разъему USB №2. Данный аргумент поддерживается не на всех версиях устройства.

Использование команды:

Команда «**dir**» используется для вывода содержимого директорий файловой системы во внутренней памяти коммутатора или на внешних носителях информации. Если URL директории не задан, то выводится содержимое внутренней директории коммутатора, в которой хранятся файлы конфигурации.

Примеры команды:

```
admin@Switch# dir config
Name          Type   Size
-----
my.conf       File   1200
admin@Switch#
```

```
admin@Switch# dir usb0://
Name          Type   Size
-----
test          Dir    -
my.conf       File   1200
admin@Switch#
```

4.4.8 **mkdir**

Фундаментальная команда. Создание директории на внешних носителях.

Синтаксис команды:

mkdir *directory-url*

Параметры команды:

directory-url URL директории, которую необходимо создать.

В качестве префиксов URL могут выступать:

usb0:// вывод содержимого директорий внешнего носителя, подключенного к разъему USB №1. Данный аргумент поддерживается не на всех версиях устройства.

usb1:// вывод содержимого директорий внешнего носителя, подключенного к разъему USB №2. Данный аргумент поддерживается не на всех версиях устройства.

Использование команды:

Команда «**mkdir**» используется для создания директории на внешних носителях. При создании вложенной директории необходимо, чтобы директории, расположенные выше по иерархии, существовали на момент выполнения команды.

Если директорию создать невозможно по какой-либо причине, то будет выведено сообщение об ошибке: «Can not create directory».

Пример команды:

```
admin@Switch# mkdir usb0://test
admin@Switch#
```

4.4.9 echo

Фундаментальная команда. Вывод различного текста.

Синтаксис команды:

echo [backslash-interpret] [*text*]

Параметры команды:

backslash-interpret интерпретация символов после «\» как управляющих символов.

text текст для отображения. Текст может включать обращение к переменным окружения.

Использование команды:

Опции форматирования:

<code>\b</code>	удаление символа
<code>\c</code>	удаление символа перевода строки в конце текста
<code>\f</code>	вставка символа Form Feed
<code>\n</code>	перевод строки
<code>\r</code>	возврат каретки
<code>\t</code>	вставка горизонтальной табуляции
<code>\v</code>	вставка вертикальной табуляции
<code>\\</code>	вставка символа «\»
<code>\nnn</code>	вставка ASCII-символа с восьмеричным кодом «nnn».

Пример команды:

```
admin@Switch# echo some text\n\r
some text

admin@Switch#
```

4.4.10 end

Фундаментальная команда. Возврат в предыдущий режим CLI.

Синтаксис команды:

end

Использование команды:

Реакция на ввод данной команды зависит от текущего режима работы CLI:

- режим фундаментальных команд: команда игнорируется;

- режим глобальной настройки: переход в режим фундаментальных команд;
- режим настройки интерфейсов: переход в режим глобальной настройки;
- режим настройки VLAN: переход в режим глобальной настройки.

Пример команды:

```
admin@Switch(config-if)# end
admin@Switch(config)# end
admin@Switch#
```

4.4.11 hostname

Команда глобальной настройки. Установка имени устройства, отображаемого в приглашении командной строки.

Синтаксис команды:

hostname *name*

no hostname

Команда с приставкой «**no**» устанавливает значение по умолчанию «Switch».

Параметры команды:

name имя устройства, которое будет отображаться в приглашении командной строки.

Пример команды:

```
admin@Switch# configure terminal
admin@Switch(config)# hostname 2424FE
admin@200C(config)# end
admin@2424FE#
```

4.4.12 ip http server

Команда глобальной настройки. Включение управления по протоколу HTTP.

Синтаксис команды:

ip http server

no ip http server

Команда с приставкой «**no**» отключает управление по протоколу HTTP.

Значение по умолчанию:

Управление по протоколу HTTP отключено.

Пример команды:

```
admin@Switch# configure terminal
admin@Switch(config)# ip http server
admin@Switch(config)#
```

4.4.13 ip telnet server

Команда глобальной настройки. Включение управления по протоколу Telnet.

Синтаксис команды:

ip telnet server

no ip telnet server

Команда с приставкой «**no**» отключает управление по протоколу Telnet.

Значение по умолчанию:

Управление по протоколу Telnet отключено.

Пример команды:

```
admin@Switch# configure terminal
admin@Switch(config)# ip telnet server
admin@Switch(config)#
```

4.4.14 locator-led

Команда фундаментального режима. Включение кнопок-индикаторов на корпусе устройства.

Синтаксис команды:**locator-led** [*unit-id*]**no locator-led** [*unit-id*]

Команда с приставкой «**no**» используется для отключения кнопок-индикаторов на корпусе устройства.

Параметры команды:

unit-id идентификатор устройства в стеке. Если параметр не задан, то команда применяется для текущего устройства.

Использование команды:

Команда «**locator-led**» используется для включения кнопок-индикаторов на корпусе устройства. Если команда введена без аргументов, то она применяется для текущего устройства

Пример команды:

```
admin@Switch# locator-led
admin@Switch#
```

4.4.15 logging host

Команда глобальной настройки. Добавление syslog-сервера для журналирования событий.

Синтаксис команды:**logging host** *ip-address***no logging host** *ip-address*

Команда с приставкой «**no**» удаляет syslog-сервер из списка.

Параметры команды:

ip-address IP-адрес хоста.

Значение по умолчанию:

По умолчанию syslog-серверы не заданы.

Пример команды:

```
admin@Switch# configure terminal
admin@Switch(config)# logging host 192.168.1.1
```

4.4.16 logout

Фундаментальная команда. Завершение сеанса управления и отображение запроса имени пользователя и пароля.

Синтаксис команды:

logout

Пример команды:

```
admin@Switch# logout
login:
```

4.4.17 ntp server

Команда глобальной настройки. Добавление NTP-сервера с адресом «ip-address».

Синтаксис команды:

ntp server ip-address

no ntp server ip-address

Команда с приставкой «**no**» удаляет NTP-сервер с адресом «ip-address».

Параметры команды:

ip-address IP-адрес NTP-сервера.

Значение по умолчанию:

По умолчанию NTP-серверы не заданы.

Пример команды:

```
admin@Switch# configure terminal
admin@Switch(config)# ntp server 192.168.1.100
```

4.4.18 ping

Фундаментальная команда. Отправка ICMP эхо-запросов на определенный IP-адрес или доменное имя.

Синтаксис команды:

ping {dest-ipv4-address | hostname} [count {number | unlimited}] [interval seconds] [packet-size bytes] [timeout seconds] [source vlan vlan-id]

Параметры команды:

<i>dest-ipv4-address</i>	IP-адрес назначения.
<i>hostname</i>	доменное имя назначения.
<i>count</i>	установка количества эхо-запросов для отправки.
<i>number</i>	количество эхо-запросов для отправки в диапазоне от 1 до $(2^{32} - 1)$. По умолчанию равно 5.
<i>interval seconds</i>	отправка запросов с интервалом от 1 до 60 секунд. По умолчанию интервал равен 1 секунде.
<i>packet-size bytes</i>	установка размера пакета в диапазоне от 1 до 65468. По умолчанию размер пакета – 56 байт.
<i>timeout seconds</i>	таймаут отклика в диапазоне от 1 до 60 секунд. По умолчанию таймаут равен 2 секундам.
source vlan <i>vlan-id</i>	использовать IP-адрес с интерфейса VLAN, имеющего идентификатор « <i>vlan-id</i> ».

Пример команды:

```
admin@Switch# ping 192.168.0.1 count 2
PING 192.168.0.1 (192.168.0.1) 56(84) bytes of data.
64 bytes from 192.168.0.1: icmp_seq=1 ttl=128 time=0.242 ms
64 bytes from 192.168.0.1: icmp_seq=2 ttl=128 time=0.280 ms
--- 192.168.0.1 ping statistics ---
2 packets transmitted, 2 received, 0% packet loss, time 999ms
rtt min/avg/max/mdev = 0.242/0.261/0.280/0.019 ms
admin@Switch#
```

4.4.19 port jumbo-frame

Команда глобальной настройки. Включение передачи фреймов длиной до 10000 байт (jumbo-frame).

Синтаксис команды:

port jumbo-frame

no port jumbo-frame

Команда с приставкой «**no**» отключает передачу фреймов длиной до 10000 байт (jumbo-frame).

Значение по умолчанию:

По умолчанию данная настройка включена.

Пример команды:

```
admin@Switch# configure terminal
admin@Switch(config)# port jumbo-frame
```

4.4.20 reload

Команда фундаментального режима. Перегрузка устройства.

Синтаксис команды:

reload [*slot slot-id*] [**at** *time day month year* | **in** *interval*]

Параметры команды:

slot <i>slot-id</i>	номер члена стека в диапазоне от 1 до 15.
at	выполнение отложенной перезагрузки устройства в определенную дату и время.
<i>time</i>	время в формате “ЧЧ:ММ”.
<i>day</i>	день месяца в диапазоне от 1 до 31.
<i>month</i>	месяц года из списка: January, February, March, April, May, June, July, August, September, October, November, December.
<i>year</i>	год в диапазоне от 2000 до 2037.
in	выполнение отложенной перезагрузки через определенный интервал времени.
<i>interval</i>	интервал времени в формате “ЧЧ:ММ”.

Значение по умолчанию:

Отложенная перезагрузка отключена.

Использование команды:

Команда «**reload**» используется для перезагрузки устройства. Если команда введена без аргументов «**at**» или «**in**», то перезагрузка производится немедленно.

Если команда введена на стеке устройств и номер члена стека не указан, то происходит перезагрузка всех членов стека одновременно.

Пример команды:

```
admin@Switch# reload at 00:01 1 January 2015
admin@Switch#
```

4.4.21 rename

Фундаментальная команда. Переименование файла настроек.

Внимание!

Использование имен «default-config», «running-config», «startup-config» недопустимо.

Синтаксис команды:

rename *old-filename new-filename*

Параметры команды:

old filename старое имя файла настроек.

new filename новое имя файла настроек.

Пример команды:

```
admin@Switch# rename myconfig.conf hisconfig.conf
admin@Switch#
```

4.4.22 run-script

Фундаментальная команда. Запуск скрипта из файла на исполнение. На скрипт накладываются те же ограничения и правила, что и на обычные команды пользователя.

Синтаксис команды:

run-script *filename*

Параметры команды:

filename имя файла скрипта.

Пример команды:

```
admin@Switch# run-script myscript
Executing command: configure terminal ... ok
Executing command: gvrp global ... ok
Executing command: gvrp vlan create ... ok
<output truncated>
admin@Switch#
```

4.4.23 ssh

Команда фундаментального режима. Подключение по протоколу SSH к удаленному хосту.

Синтаксис команды:

```
ssh [-c cipher ] [-l username] [-m mac] [-p port] [-o option] {ip-address | hostname} [command]
```

Параметры команды:

cipher список алгоритмов шифрования сессии, разделенных запятой.

Поддерживаемые алгоритмы шифрования:

1. 3des-cbc;
2. aes128-cbc;
3. aes256-cbc;
4. aes128-ctr;
5. aes256-ctr.

username имя пользователя, от имени которого производить подключение. По умолчанию устройство использует имя пользователя из текущей сессии CLI.

mac список алгоритмов хэширования сессии, разделенных запятой.

Поддерживаемые алгоритмы хэширования:

1. hmac-sha1;
2. hmac-sha1-96;
3. hmac-sha2-256;
4. hmac-sha2-512;
5. hmac-md5.

port номер порта TCP для подключения в диапазоне от 1 до 65535. По умолчанию порт равен 22.

ip-address IP-адрес хоста.

hostname доменное имя хоста.

command команда CLI, которую необходимо выполнить на хосте. После выполнения команды соединение с хостом автоматически завершается.

Использование команды:

Команда «ssh» используется для подключения по протоколу SSH к удаленному хосту.

При подключении к хосту по протоколу SSH с помощью команды «ssh» устройство автоматически сохраняет открытый ключ SSH хоста для дальнейшего использования. При повторной генерации ключа SSH на хосте (в частности, при физической замене оборудования хоста) старый и новый ключи не будут совпадать, что приведет к невозможности подключения к хосту по протоколу SSH. Удалите старый ключ хоста с помощью команды «**clear ssh hosts**», и устройство автоматически сохранит новый ключ при подключении к хосту.

Пример команды:

```
admin@Switch# ssh 192.168.10.10
Somehost login:
```

4.4.24 terminal session-timeout

Фундаментальная команда. Установка таймаута неактивности пользователя, после которого происходит автоматическое завершение сессии управления.

Синтаксис команды:

terminal session-timeout *minutes*

terminal no session-timeout

Команда «**terminal no session-timeout**» устанавливает таймаут неактивности пользователя, равный 5 минутам.

Параметры команды:

minutes количество минут в диапазоне от 0 до $(2^{32} - 1)$.
Значение, равное 0, отключает таймаут неактивности пользователя.

Пример команды:

```
admin@Switch# terminal session timeout 5
admin@Switch#
```

4.4.25 terminal type

Фундаментальная команда. Установка типа используемого эмулятора терминала.

Синтаксис команды:

terminal type *type*

terminal no type

Команда «**terminal no type**» устанавливает значение «xterm».

Параметры команды:

type тип эмулятора терминала в виде текстовой строки.
Например, vt100, xterm.

Пример команды:

```
admin@Switch# terminal type xterm
admin@Switch#
```

4.4.26 traceroute

Фундаментальная команда. Трассировка маршрута до сетевого устройства.

Синтаксис команды:

traceroute {*dest-ipv4-addr* | *hostname*} [**source vlan** *vlan-id*]

Параметры команды:

dest-ipv4-addr IP-адрес сетевого устройства.

hostname доменного имя сетевого устройства.

source vlan *vlan-id* использовать IP-адрес с интерфейса VLAN, имеющего идентификатор «*vlan-id*».

Пример команды:

```
admin@Switch# traceroute www.plgn.ru
traceroute to www.plgn.ru (217.23.159.76), 30 hops max, 40 byte packets
 1 proxyserver.polygon.local (192.168.0.2) 0.761 ms 0.281 ms 0.256
ms
 2 195.239.220.61 (195.239.220.61) 1.717 ms 2.706 ms 1.218 ms
 3 cisco3.ufa.gldn.net (195.218.138.9) 1.436 ms 1.021 ms 0.993 ms
 4 cat02.moscow.gldn.net (194.186.157.125) 20.457 ms 21.412 ms
22.132 ms
 5 cat02.moscow.gldn.net (194.186.157.125) 20.599 ms 20.488 ms
20.649 ms
 6 m9-cr01-te2-3.msk.stream-internet.net (195.34.36.121) 20.801 ms
20.974 ms 20.798 ms
 7 m9-cr02-po1.msk.stream-internet.net (195.34.59.54) 20.987 ms
21.605 ms 20.828 ms
 8 caravan-m9.msk.stream-internet.net (195.34.36.142) 21.540 ms
20.584 ms 20.637 ms
 9 v701.office-1.caravan.ru (212.158.172.147) 20.985 ms 20.974 ms
20.908 ms
10 polygon-group.ru (217.23.159.76) 21.081 ms 20.987 ms 20.929 ms
admin@Switch#
```

4.4.27 telnet

Фундаментальная команда. Подключение к хосту по протоколу Telnet.

Синтаксис команды:

telnet *ip-address* [*port*]

Параметры команды:

ip-address IP-адрес хоста.

port номер порта TCP. Если порт не указан, то производится подключение на порт 23.

Значение по умолчанию:

Порт 23.

Использование команды:

Команда «**telnet**» позволяет подключиться к хосту по протоколу Telnet.

Для перехода в режим ввода специальных команд Telnet используется сочетание клавиш <Ctrl>-]. Этот режим может понадобиться для принудительного завершения сессии подключения по протоколу Telnet в случае зависания подключения к хосту.

Пример команды:

```
admin@Switch# telnet 176.213.10.50
```

4.4.28 show cpu utilization

Фундаментальная команда. Вывод информации об использовании CPU.

Синтаксис команды:

show cpu utilization

Пример команды:

```
admin@Switch# show cpu utilization
CPU utilization
-----
five seconds: 5%; one minute: 3%; five minutes: 3%
```

4.4.29 show locator-led

Команда, доступная из любого режима. Вывод состояния кнопок-индикаторов.

Синтаксис команды:

show locator-led

Использование команды:

Команда «**show locator-led**» используется для вывода состояния кнопок-индикаторов. Если команда введена на коммутаторе стека, то выводится информация о состоянии кнопок-индикаторов на всех членах стека.

Пример команды:

```
admin@Switch# show locator-led

Switch Locator LED Status
-----
1      Off
2      Off
3      On
4      Off
```

4.4.30 show logging hosts

Фундаментальная команда. Вывод списка syslog-серверов.

Синтаксис команды:

show logging hosts

Пример команды:

```
admin@Switch# show logging hosts
Logging hosts:
192.168.1.1
```

4.4.31 show port-jumbo frame

Фундаментальная команда. Вывод текущего значения настройки передачи фреймов длиной до 10000 байт (jumbo-frame).

Синтаксис команды:

show port-jumbo frame

Пример команды:

```
admin@Switch# show port-jumbo frame
Jumbo-frames are enabled
```

4.4.32 show reload

Фундаментальная команда. Вывод настроек отложенной перезагрузки.

Синтаксис команды:

show reload

Пример команды:

```
admin@switch# show reload
Reload scheduled for 12:00:00 10.10.2014
```

4.5 Создание макрокоманд

4.5.1 Общие положения

- 4.5.1.1 Коммутатор поддерживает создание макрокоманд глобальной настройки и настройки интерфейсов. Макрокоманда глобальной настройки представляет собой набор команд глобальной настройки. Макрокоманда настройки интерфейсов представляет собой набор команд настройки интерфейсов.
- 4.5.1.2 Выполнение или трассировка макрокоманды настройки интерфейса осуществляется по команде «macro apply».
- 4.5.1.3 Ввод описания для макрокоманд, примененных к интерфейсу, производится по команде «macro description».
- 4.5.1.4 Выполнение или трассировка макрокоманды глобальной настройки осуществляется по команде «macro global».
- 4.5.1.5 Ввод описания для макрокоманд глобальной настройки, примененных к коммутатору, производится по команде «macro global description».
- 4.5.1.6 Создание макрокоманды с именем «macro-name» осуществляется по команде «macro name».

4.5.2 macro apply

Команда настройки интерфейса. Выполнение или трассировка макрокоманды настройки интерфейса.

Синтаксис команды:

macro {apply | trace} macro-name [parameter {value}] [parameter {value}] [parameter {value}]

Параметры команды:

apply	выполнение макрокоманды.
trace	трассировка макрокоманды.
macro-name	имя макрокоманды.
parameter {value}	название и значение параметра макрокоманды, например, «\$VID 5». В приведенном примере все вхождения параметра «\$VID» в макрокоманде при выполнении будут заменены на значение 5.

Пример команды:

```
admin@Switch# configure terminal
admin@Switch(config)# interface gigabitethernet0/1
admin@Switch(config-if)# macro apply vlans $VID 5
admin@Switch(config-if)# end
admin@Switch(config)# end
admin@Switch#
```

4.5.3 macro description

Команда настройки интерфейса. Ввод описания для макрокоманд, примененных к интерфейсу.

Синтаксис команды:

macro description *text*

no macro description

Команда с приставкой «no» удаляет описание.

Параметры команды:

text описание примененных макрокоманд.

Пример команды:

```
admin@Switch# configure terminal
admin@Switch(config)# interface gigabitethernet0/1
admin@Switch(config-if)# macro description default vlans
admin@Switch(config-if)# end
admin@Switch(config)# end
admin@Switch#
```

4.5.4 macro global

Команда глобальной настройки. Выполнение или трассировка макрокоманд глобальной настройки.

Синтаксис команды:

macro global {**apply** | **trace**} *macro-name* [**parameter** {*value*}] [**parameter** {*value*}] [**parameter** {*value*}]

Параметры команды:

apply выполнение макрокоманды.

trace трассировка макрокоманды.

macro-name имя макрокоманды.

parameter {*value*} название и значение параметра макрокоманды, например, «\$MTU 1600». В приведенном примере все вхождения параметра «\$MTU» в макрокоманде при выполнении будут заменены на значение 1600.

Пример команды:

```
admin@Switch# configure terminal
admin@Switch(config)# macro sysmtu $MTU 1600
admin@Switch(config)# end
admin@Switch#
```

4.5.5 macro global description

Команда глобальной настройки. Ввод описания для примененных макрокоманд глобальной настройки.

Синтаксис команды:

macro global description *text*

no macro global description

Команда с приставкой «**no**» удаляет описание для примененных макрокоманд глобальной настройки.

Параметры команды:

text описание примененных макрокоманд.

Пример команды:

```
admin@Switch# configure terminal
admin@Switch(config)# macro global description sysmtu 1600
admin@Switch(config)# end
admin@Switch#
```

4.5.6 macro name

Команда глобальной настройки. Создание макрокоманды и переход в режим ввода макрокоманды. Завершение ввода макрокоманды производится с помощью команды «end».

Синтаксис команды:

macro name *macro-name*

no macro name *macro-name*

Команда с приставкой «**no**» удаляет макрокоманду.

Параметры команды:

macro name имя макрокоманды.

Пример команды:

```
admin@Switch# configure terminal
admin@Switch(config)# macro name sysmtu
system-mtu $MTU
end
admin@Switch(config)# end
admin@Switch#
```

4.6 Управление конфигурациями

4.6.1 Наборы настроек коммутатора

4.6.1.1 Управление конфигурациями коммутатора реализовано на базе следующих наборов настроек:

- текущие настройки коммутатора, которые имеют специальное имя «`running-config`»;
- дополнительные наборы пользовательских настроек коммутатора;
- заводские настройки коммутатора, которые имеют специальное имя «`default-config`»;
- настройки, загружаемые при запуске коммутатора, которые имеют специальное имя «`startup-config`».

4.6.1.2 Сохранение настроек в файле, используемом при запуске коммутатора, производится с помощью команды «`copy running-config startup-config`». Автоматическое сохранение настроек отсутствует. При необходимости пользователь может сохранять текущую конфигурацию под другими именем.

4.6.1.3 Заводские настройки имеют статус «только для чтения» и не могут быть перезаписаны.

4.6.1.4 Коммутатор обеспечивает возможность загрузки и выгрузки файлов конфигурации по протоколу TFTP.

4.6.1.5 Файл настроек коммутатора – текстовый. Структура файла предполагает возможность его формирования пользователем вне коммутатора с помощью текстового редактора.

4.6.1.6 Проверка корректности файла конфигурации происходит при его загрузке как текущей конфигурации. В случае обнаружения ошибки номер строки, содержащей ошибку, выдается на консоль.

4.6.1.7 Выбор файла конфигурации, используемого при загрузке устройства, осуществляется по команде «`boot config-file`».

4.6.1.8 Вывод содержимого файла текущей конфигурации осуществляется по команде «show running-config». Файл конфигурации содержит команды, которые необходимо ввести, чтобы получить текущую конфигурацию коммутатора.

4.6.1.9 Вывод содержимого файла конфигурации, используемого при загрузке устройства, осуществляется по команде «show startup-config».

4.6.2 boot config-file

Команда глобальной настройки. Выбор файла конфигурации, используемого при загрузке устройства.

Синтаксис команды:

boot config-file *filename*

no boot config-file

Команда с приставкой «no» отключает использование файла конфигурации.

Параметры команды:

filename имя файла конфигурации.

Пример команды:

```
admin@Switch# configure terminal
admin@Switch(config)# boot config-file myconf.conf
admin@Switch(config)# end
admin@Switch#
```

4.6.3 show running-config

Команда, доступная из любого режима. Вывод текущей конфигурации устройства (файла текущей конфигурации в памяти).

Синтаксис команды:

show running-config [**all** | *interface-id*] [**xml**]

Параметры команды:

all вывод значений всех параметров.

interface-id идентификатор интерфейса, для которого необходимо вывести конфигурацию.

xml вывод конфигурации в формате XML.

Использование команды:

Команда «**show running-config**» используется для вывода текущей конфигурации устройства (файла текущей конфигурации в памяти).

Файл конфигурации представляет собой набор команд, которые необходимо выполнить для получения текущих настроек устройства.

Если команда введена без аргументов, то выводятся только изменения относительно конфигурации по умолчанию. Аргумент «**all**» используется для вывода всех параметров.

Примеры команды:

```
admin@Switch# show running-config

Current configuration:
-----
configure terminal

interface gigabitethernet0/1
  location Ufa
  duplex full
  speed 100
exit

interface vlan 1
  ip address 192.168.0.10 255.255.255.0
exit
```

```
admin@Switch# show running-config xml

<rpc-reply xmlns:plgnos="http://xml.plgn.ru/plgnos/3.0.0/plgnos">
  <configuration plgnos:commit-localtime="2016-01-01 00:00:01 UTC" plgnos:commit-user="admin">
    <version>3.0.0</version>
    <interfaces>
      <interface>
        <name>gigabitethernet0/1</name>
        <location>Ufa</location>
        <duplex>full</duplex>
        <speed>100</speed>
      </interface>
      <interface>
        <name>vlan 1</name>
        <ip-address>192.168.0.10/24</ip-address>
      </interface>
    </interfaces>
  </configuration>
</rpc-reply>
```

4.6.4 show startup-config

Фундаментальная команда. Вывод содержимого файла конфигурации, используемого при загрузке устройства. Файл конфигурации представляет собой набор команд, которые необходимо выполнить для получения настроек коммутатора после применения файла конфигурации.

Синтаксис команды:

show startup-config

Пример команды:

```
admin@Switch# show startup-config
# Saved
# Written by admin at 10:48:55 UTC Tue May 04 2010
# Version 7.0(0)28
configure terminal
interface gigabitethernet0/1
  description Ufa
  duplex full
  speed 100
  end
ip address 192.168.0.10 255.255.255.0
admin@Switch#
```

4.7 Сетевые настройки**4.7.1 Общие положения**

- 4.7.1.1 Коммутатор позволяет устанавливать локальный IP-адрес, маску подсети, IP-адрес шлюза и IP-адреса DNS-серверов. Для установки сетевых настроек необходимо перейти в режим глобальной настройки с помощью команды «configure terminal».
- 4.7.1.2 Установка локального IP-адреса и маски подсети осуществляется с помощью команды «ip address». Для установки IP-адреса необходимо перейти в режим настройки VLAN управления с помощью команды «vlan 1».
- 4.7.1.3 Установка IP-адреса шлюза осуществляется с помощью команды «ip default-gateway». Коммутатор поддерживает только один шлюз, поэтому установка нового значения заменяет старое.
- 4.7.1.4 Установка IP-адресов DNS-серверов осуществляется с помощью команды «ip name-server». Команда позволяет установить до 10 IP-адресов DNS-серверов, отображаемых в виде списка. Коммутатор отправляет запросы к DNS-серверам в порядке следования их IP-адресов в списке (слева направо).

- 4.7.1.5 Вывод списка DNS-серверов и списка доменных имен, для которых найдены IP-адреса, осуществляется с помощью команды «show hosts».
- 4.7.1.6 Вывод IP-адреса шлюза и IP-адресов, для которых получены ICMP-сообщения «redirect», осуществляется с помощью команды «show ip redirects».

4.7.2 ip address

Команда настройки интерфейса (VLAN). Установка IP-адреса на VLAN.

Синтаксис команды:

```
ip address {ip-address {subnet-mask | prefix-length } | dhcp}  
[secondary]
```

```
no ip address {ip-address {subnet-mask | prefix-length } | dhcp}  
[secondary]
```

Команда с приставкой «no» удаляет IP-адрес с VLAN.

Параметры команды:

<i>ip-address</i>	IP-адрес в формате “xxx.xxx.xxx.xxx”.
<i>subnet-mask</i>	маска подсети в формате “xxx.xxx.xxx.xxx”
<i>prefix-length</i>	длина префикса адреса в битах. Префикс представляет собой альтернативный способ указания маски сети клиента. Значению длины префикса должен предшествовать символ “косая черта” (“/”).
<i>dhcp</i>	получение IP-адреса по протоколу DHCP (BOOTP).
secondary	добавление или удаление дополнительного IP-адреса.

Значение по умолчанию:

На VLAN 1 установлен IP-адрес 192.168.0.225 с маской подсети 255.255.255.0.

Использование команды:

Команда «**ip address**» используется для установки IP-адреса на VLAN.

Ограничения команды:

1. Устройство поддерживает один основной IP-адрес на интерфейсе.
2. При вводе команды с новым значением основного IP-адреса, происходит замена основного адреса.
3. При удалении основного IP-адреса дополнительные адреса остаются в конфигурации, но при этом обработка IP-трафика на этом интерфейсе прекращаются (включая маршрутизацию).
4. Дополнительные адреса можно вводить при отсутствии основного IP-адреса, однако интерфейс не будет обрабатывать IP-трафик (включая маршрутизацию) пока на нем не будет назначен основной IP-адрес.

Если на VLAN устройства включено получение IP-адреса от DHCP-сервера, то устройство отправляет сообщение DHCPDISCOVER для того, чтобы заявить о себе DHCP-серверу сети.

При вводе команды «**no ip address**» устройство освобождает полученный IP-адрес и отправляет сообщение DHCPRELEASE (если адрес был получен по протоколу DHCP).

Примеры команды:

```
admin@Switch# configure terminal
admin@Switch(config)# interface vlan 1
admin@Switch(config-if-vlan)# ip address 192.168.0.10 255.255.255.0
admin@Switch(config-if-vlan)#
```

```
admin@Switch# configure terminal
admin@Switch(config)# interface vlan 1
admin@Switch(config-if-vlan)# ip address 10.0.0.10 255.255.255.0 secondary
admin@Switch(config-if-vlan)#
```

4.7.3 ip default-gateway

Команда глобальной настройки. Установка IP-адреса шлюза по умолчанию.

Синтаксис команды:

ip default-gateway *ip-address*

no ip default-gateway

Команда с приставкой «**no**» удаляет IP-адрес шлюза по умолчанию.

Параметры команды:

ip-address IP-адрес шлюза по умолчанию.

Значение по умолчанию:

IP-адрес шлюза по умолчанию отсутствует.

Использование команды:

Команда «**ip default-gateway**» используется для установки IP-адреса шлюза по умолчанию. При повторной настройке новое значение заменяет старое.

В случае необходимости отправки пакетов на другое устройство, локальное устройство проверяет возможность прямой отправки пакета через один из IP-адресов, настроенных на VLAN. Если прямая отправка невозможна, то есть IP-адрес назначения находится в сети, для которой не настроен IP-адрес на устройстве, устройство проверяет таблицу маршрутизации (статической и динамической). Если в таблице маршрутизации отсутствует маршрут до искомой сети, то используется шлюз по умолчанию (маршрут по умолчанию).

Команда «**ip default-gateway**» является алиасом команды «**ip route 0.0.0.0 /0**». То есть, например, ввод команды «**ip default-gateway 192.168.0.2**» приводит к выполнению команды «**ip route 0.0.0.0 /0 192.168.0.2**».

Команда «**show ip route**» используется для вывода списка маршрутов в таблице маршрутизации.

Пример команды:

```
admin@Switch# configure terminal
admin@Switch(config)# ip default-gateway 192.168.0.2
admin@Switch(config)#
```

4.7.4 ip name-server

Команда глобальной настройки. Установка и удаление IP-адресов DNS-серверов.

Синтаксис команды:

ip name-server *server-address1* [*server-address2...server-address10*]

no ip name-server *server-address1* [*server-address2...server-address10*]

Команда с приставкой «**no**» с указанием списка IP-адресов удаляет соответствующие им DNS-серверы.

Параметры команды:

server-address список IP-адресов DNS-серверов в формате «xxx.xxx.xxx.xxx».

Использование команды:**Внимание!**

Количество DNS-серверов не должно превышать 10.

Пример команды:

```
admin@Switch# configure terminal
admin@Switch(config)# ip name-server 192.168.0.1
admin@Switch(config)# end
admin@Switch#
```

4.7.5 renew dhcp

Команда глобальной настройки. Обновление IP-адреса, который был получен от DHCP-сервера для указанного интерфейса.

Синтаксис команды:

renew dhcp vlan *vlan-id*

Параметры команды:

vlan-id номер VLAN в диапазоне от 1 до 4094.

Использование команды:

Необходимо учитывать, что команда не включает DHCP на интерфейсе. Если DHCP не включен на необходимом интерфейсе, то выводится сообщение об ошибке.

Если DHCP включен на интерфейсе и IP-адрес был уже получен, то команда осуществит попытку обновления данного IP-адреса.

Если DHCP включен на интерфейсе и IP-адрес еще не получен, то команда отправит запрос DHCP.

Пример команды:

```
admin@Switch(config)# renew dhcp vlan 19
```

4.7.6 show hosts

Фундаментальная команда. Вывод списка DNS-серверов и списка доменных имен, для которых найдены IP-адреса.

Синтаксис команды:**show hosts****Пример команды:**

```
admin@Switch# show hosts
Name servers:
-----
1   192.168.0.1
2   192.168.0.2
3   192.168.0.3
admin@Switch#
```

4.7.7 show ip redirects

Фундаментальная команда. Вывод IP-адреса шлюза и IP-адресов, для которых получены ICMP-сообщения «redirect».

Синтаксис команды:**show ip redirects****Пример команды:**

```
admin@Switch# show ip redirects
Default gateway is 192.168.0.2
admin@Switch#
```

4.7.8 show arp

Команда, доступная из любого режима. Вывод ARP-таблицы на устройстве.

Синтаксис команды:

show arp [*entry-type*] [*ip-address* [*mask*]] [*interface-id*]

Параметры команды:

<i>entry-type</i>	тип записи:
	<ul style="list-style-type: none"> • dynamic – вывод только статических записей; • static – вывод только динамических записей; • incomplete – вывод только записей, для которых определение IP-адреса не завершено.
<i>ip-address</i> [<i>mask</i>]	IP-адрес и маска подсети для хоста. Вместо маски подсети допускается использование длины префикса. Если маска подсети не задана, то маска подсети определяется как маска для классовой сети (RFC791).
<i>interface-id</i>	идентификатор интерфейса, на котором определены записи ARP.

Использование команды:

Команда «**show arp**» используется для вывода ARP-таблицы на устройстве.

Пример команды:

```
admin@Switch# show arp
```

IP Address	Hardware Address	Type	Interface
-----	-----	-----	-----
192.168.0.101	00:1B:28:00:00:01	dynamic	VLAN 1
192.168.0.102	00:1B:28:00:00:02	static	VLAN 2
192.168.0.103	---	incomplete	VLAN 3

4.8 Настройка SSH

4.8.1 Общие положения

SSH – сетевой протокол сеансового уровня, который позволяет осуществлять удаленное управление.

Коммутатор обеспечивает:

- включение/выключение SSH-сервера с помощью команды «ssh server»;
- генерацию SSH-ключа сервера с помощью команды «ssh key».

Отображение открытых ключей сервера и их отпечатков (md5 хэш) осуществляется с помощью команды «show ssh key».

4.8.2 ssh server

Команда глобальной настройки. Включение/выключение SSH-сервера.

Синтаксис команды:

ssh server enable

no ssh server enable

Использование команды:

Прежде чем включить SSH-сервер, необходимо сгенерировать SSH-ключ сервера с помощью команды «ssh key».

Пример команды:

```
admin@Switch# configure terminal
admin@Switch(config)# ssh server enable
admin@Switch(config)# end
admin@Switch#
```

4.8.3 ssh key

Команда глобальной настройки. Генерация SSH-ключа сервера.

Синтаксис команды:

ssh key {dsa [force] | rsa [bits] [force]}

no ssh key [dsa | rsa]

Команда с приставкой «no» отменяет генерацию SSH-ключа сервера.

Параметры команды:

dsa	генерация ключа DSA.
rsa	генерация ключа RSA.
<i>bits</i>	количество бит, используемых при генерации RSA-ключа, в диапазоне от 512 до 4096 бит (по умолчанию используется значение «1024 бит»). Данное значение кратно восьми.
force	замена существующего ключа.

Использование команды:

Если отсутствует RSA-ключ, генерируется новый RSA-ключ длиной 1024 бит (значение по умолчанию).

Если отсутствует DSA-ключ, генерируется новый DSA-ключ.

Если отсутствуют оба ключа, генерируются оба ключа.

Выполнение команды может занять продолжительное время в зависимости от размера ключа.

Пример команды:

```
admin@Switch# configure terminal
admin@Switch(config)# ssh key rsa 2048 force
admin@Switch(config)# end
admin@Switch#
```

4.8.4 show ssh key

Фундаментальная команда. Отображение открытых ключей сервера и их отпечатков (md5 хэш).

Синтаксис команды:

show ssh key [dsa | rsa]

Параметры команды:

dsa	отображение ключа DSA.
------------	------------------------

rsa отображение ключа RSA.

Пример команды:

```
admin@Switch# show ssh key

RSA public key:
AAAAB3NzaC1yc2EAAAADAQABAAQgDHYMosHNNfshxbQBvdnPsjLjgRNkd964bbcojF3fA+
qFUGI/1C5FajP0VXzo3JDeNW5tHqfjjrKOTJFtR6ufHw1hurQP3xEcgkupeuXZ2Lhx7ac6Z7
vc/AcB5oSH/xxplXXxjLrmZB7ZAv91L0pkHfFnZ1KscTBkHipPqpyT8Or3MH
Fingerprint: 75:26:65:6f:f6:45:1a:c5:16:c3:91:df:04:99:e7:bc

DSA key not found

admin@Switch#
```

4.9 *Настройка параметров интерфейсов Ethernet*

4.9.1 *Общие положения*

4.9.1.1 Коммутатор поддерживает настройку как группы интерфейсов, так и каждого интерфейса в отдельности. Часть команд настройки относится к глобальным командам, которые доступны после перехода в режим глобальной настройки с помощью команды «configure terminal».

4.9.1.2 Для настройки отдельного интерфейса необходимо сначала перейти в режим глобальной настройки с помощью команды «configure terminal», а затем в режим настройки интерфейса с помощью команды «interface» (в качестве аргумента команды должен использоваться идентификатор интерфейса, например, «fastethernet0/1»).

4.9.1.3 Для настройки группы интерфейсов необходимо сначала перейти в режим глобальной настройки с помощью команды «configure terminal», а затем в режим настройки группы интерфейсов с помощью команды «interface range» (в качестве аргумента команды должен использоваться диапазон идентификаторов интерфейсов, например, «fastethernet0/1-5»).

4.9.1.4 Коммутатор обеспечивает установку следующих настроек параметров интерфейсов Ethernet:

- максимальный размер поля данных фрейма Ethernet: 1500 или 1600 байтов. Установка максимального размера поля данных фрейма Ethernet осуществляется для всех интерфейсов Ethernet одновременно с помощью команды «system mtu». Максимальный размер фрейма равен 1518 (1522) и 1632 байтам;
- режим дуплекса: автоматическое определение, полудуплекс, полный дуплекс. Установка режима дуплекса осуществляется с помощью команды «duplex»;

- режим скорости интерфейса: автоматическое определение, 10 Мбит/с, 100 Мбит/с, 1000 Мбит/с. Установка режима скорости осуществляется с помощью команды «speed»;
- режим управления потоком: включено/выключено. Управление потоком поддерживается только для входящего направления (отправка фреймов паузы). Установка режима управления потоком осуществляется с помощью команды «flowcontrol»;
- режим кроссирования линий (только для интерфейса 10/100/1000BASE-T): автоматическое кроссирование, режим MDI-X. Установка режима кроссирования линий осуществляется с помощью команды «mdix auto»;
- текстовое описание интерфейса, которое настраивается с помощью команды «description»;
- режим ограничения мультикастового и широковещательного трафика, который настраивается с помощью команды «storm-control»;
- режим блокировки мультикастового и обычного трафика с неизвестным адресом назначения, который настраивается с помощью команды «switchport block».

4.9.1.5 Коммутатор предоставляет следующие дополнительные возможности по настройке и управлению интерфейсами Ethernet:

- режим журналирования событий изменения состояний интерфейса, состояния STP. Установка режима журналирования событий осуществляется с помощью команды «logging event»;
- административное отключение интерфейса, осуществляемое с помощью команды «shutdown». Административное включение интерфейса осуществляется с помощью команды «no shutdown».
- создание и применение макрокоманд, которое осуществляется с помощью команд «macro» (режим глобальной настройки) и «macro apply». Дополнительно можно настроить описание для последней примененной макрокоманды с помощью команды «macro description».

4.9.1.6 Коммутатор обеспечивает следующие возможности вывода состояний настроек и счетчика статистики:

- вывод состояний и настроек интерфейсов с помощью команды «show interfaces».
- вывод статистики интерфейсов с помощью команды «show interfaces counters».

- вывод настроек управления потоком с помощью команды «show flowcontrol».
- вывод максимального размера поля данных Ethernet, пропускаемого коммутатором, с помощью команды «show system mtu».

4.9.2 default

Команда глобальной настройки. Сброс настроек на интерфейсе в значения по умолчанию.

Синтаксис команды:

default *interface-id*

Параметры команды:

interface-id идентификатор интерфейса (Ethernet).

Использование команды:

Команда «**default**» используется для сброса настроек на интерфейсе в значения по умолчанию.

Пример команды:

```
admin@Switch(config)# default fastethernet0/1
```

4.9.3 clear counters

Команда фундаментального режима. Сброс счетчиков статистики на интерфейсе.

Синтаксис команды:

clear counters [*interface-id*]

Параметры команды:

interface-id идентификатор интерфейса (Ethernet).

Использование команды:

Команда «**clear counters**» используется для сброса счетчиков статистики на интерфейсе. Если команда введена без аргументов, то она применяется для всех интерфейсов.

Пример команды:

```
admin@Switch# clear counters fastethernet0/1
```

4.9.4 duplex

Команда настройки интерфейса. Установка режима дуплекса на интерфейсе.

Синтаксис команды:

duplex {auto | full | half}

no duplex

Команда с приставкой «**no**» устанавливает режим автосогласования.

Параметры команды:

auto режим автосогласования.

full режим полного дуплекса.

half режим полудуплекса.

Пример команды:

```
admin@Switch# configure terminal
admin@Switch(config)# interface gigabitethernet0/1
admin@Switch(config-if)# duplex auto
admin@Switch(config-if)# end
admin@Switch(config)# end
admin@Switch#
```

4.9.5 flowcontrol

Команда настройки интерфейса. Установка режима управления потоком на интерфейсе.

Синтаксис команды:

flowcontrol receive {desired | off | on}

Параметры команды:

receive установка режима для входящего направления.

desired / off / on установка режима: автоматический, выключен, включен.

Использование команды:

Управление потоком применяется для ограничения входящего трафика, если скорость на двух интерфейсах, через которые проходит трафик, не одинакова. Например, трафик входит в 1000 Мбит/с интерфейс и выходит через 100 Мбит/с интерфейс, в данном случае входящий трафик может быть больше пропускной способности исходящего интерфейса. Для исключения потерь пакетов необходимо включить управление потоком на интерфейсе 1000 Мбит/с.

Пример команды:

```
admin@Switch# configure terminal
admin@Switch(config)# interface gigabitethernet0/1
admin@Switch(config-if)# flowcontrol receive off
admin@Switch(config-if)# end
admin@Switch(config)# end
admin@Switch#
```

4.9.6 interface

Команда глобальной настройки. Переход в режим настройки интерфейса «config-if».

Синтаксис команды:

interface *interface-id*

Параметры команды:

interface-id идентификатор интерфейса.

Пример команды:

```
admin@Switch# configure terminal
admin@Switch(config)# interface fastethernet0/1
admin@Switch(config-if)#
```

4.9.7 interface range

Команда глобальной настройки. Переход в режим настройки набора интерфейсов «config-if-range». В данном режиме настройки применяются сразу для всего набора интерфейсов.

Синтаксис команды:

interface range *if-range*

no interface range *if-range*

Команда с приставкой «**no**» позволяет выйти из режима настройки набора интерфейсов.

Параметры команды:

if- range диапазон интерфейсов или VLAN вида: «vlan1-10», «fastethernet0/1-5».

Пример команды:

```
admin@Switch# configure terminal
admin@Switch(config)# interface range fastethernet0/1-5
admin@Switch(config-if-range)#
```

4.9.8 description (настройка интерфейса)

Команда настройки интерфейса. Ввод текстового описания для интерфейса. Как правило, используется для описания местоположения интерфейса (линии связи, подключенной к интерфейсу).

Синтаксис команды:

description *text*

no description

Команда с приставкой «**no**» удаляет описание интерфейса.

Параметры команды:

text описание интерфейса в виде текстовой строки.

Пример команды:

```
admin@Switch# configure terminal
admin@Switch(config)# interface gigabitethernet0/1
admin@Switch(config-if)# description Ufa
admin@Switch(config-if)# end
admin@Switch(config)# end
admin@Switch#
```

4.9.9 logging event

Команда настройки интерфейса. Установка режима журналирования событий для интерфейса.

Синтаксис команды:

logging event {link-status | power-inline-status}

no logging event {link-status | power-inline-status}

Команда с приставкой «**no**» отключает журналирование соответствующих событий.

Параметры команды:

link-status журналирование изменений состояния интерфейса.

power-inline-status журналирование событий подсистемы PoE.

Пример команды:

```
admin@Switch# configure terminal
admin@Switch(config)# interface gigabitethernet0/1
admin@Switch(config-if)# logging event spanning-tree
admin@Switch(config-if)# end
admin@Switch(config)# end
admin@Switch#
```

4.9.10 logging event transceiver

Команда настройки интерфейса (Ethernet). Включение журналирования событий, связанных с SFP-модулями.

Синтаксис команды:

logging event transceiver [alarm] [warning] [detection] [crc-error]
no logging event transceiver [alarm] [warning] [detection] [crc-error]

Команда с приставкой «**no**» отключает журналирование.

Параметры команды:

alarm включение или отключение журналирования событий, возникающих при выходе контролируемых параметров за “красную” границу.

warning включение или отключение журналирования событий, возникающих при выходе контролируемых параметров за “желтую” границу.

detection включение или отключение журналирования событий, возникающих при установке или удалении SFP-модуля.

crc-error включение или отключение журналирования событий, возникающих при обнаружении ошибок CRC в параметрах SFP-модуля.

Значение по умолчанию:

Устройство журналирует все события, связанные с SFP-модулями.

Использование команды:

Команда «**logging event transceiver**» используется для включения журналирования событий, связанных с SFP-модулями. Команда без параметров включает журналирование всех поддерживаемых событий.

Журналирование событий, связанных с выходом контролируемых параметров за границы допустимых значений, доступно только для SFP-модулей, поддерживающих DDM.

Пример команды:

```
admin@Switch# configure terminal
admin@Switch(config)# interface gigabitethernet 0/1
admin@Switch(config-if)# logging event transceiver
admin@Switch(config-if)#
```

4.9.11 mdix auto

Команда настройки интерфейса. Команда «**mdix auto**» включает автоматическое определение приемных и передающих линий на интерфейсе (автокроссирование). Данная команда работает только для интерфейсов 10/100BASE-T и 10/100/1000BASE-T.

Команда «**no mdix auto**» отключает автоматическое определение приемных и передающих линий на интерфейсе и устанавливает режим MDI-X (перекрестное расположение линий).

Синтаксис команды:**mdix auto****no mdix auto****Пример команды:**

```
admin@Switch# configure terminal
admin@Switch(config)# interface gigabitethernet0/1
admin@Switch(config-if)# mdix auto
admin@Switch(config-if)# end
admin@Switch(config)# end
admin@Switch#
```

4.9.12 media-type

Команда настройки интерфейса. Выбор приоритетного подключения.

Синтаксис команды:

media-type {rj45 | sfp} auto-failover

no media-type auto-failover

Команда с приставкой «**no**» назначает приоритет той среде, на которой раньше появилась связь.

Параметры команды:

rj45 назначение приоритета медному кабелю.

sfp назначение приоритета оптическому кабелю.

Значение по умолчанию:

По умолчанию приоритет отдается оптическому соединению.

Использование команды:

Ограничения по применению:

1. При установке SFP-модуля, рассчитанного на 100 Мбит/с, медный разъем COMBO-порта отключается.
2. При одновременном подключении медного и оптического (SFP) разъемов индикация соединения производится на оптическом разьеме.

Пример команды:

```
admin@Switch# configure terminal
admin@Switch(config)# interface gigabitethernet 0/1
admin@Switch(config-if)# media-type rj45 auto-failover
admin@Switch(config-if)#
```

4.9.13 shutdown

Команда настройки интерфейса.

Синтаксис команды:

shutdown

no shutdown

Команда «**shutdown**» отключает интерфейс.

Команда «**no shutdown**» включает интерфейс.

Пример команды:

```
admin@Switch# configure terminal
admin@Switch(config)# interface gigabitethernet0/1
admin@Switch(config-if)# shutdown
admin@Switch(config-if)# end
admin@Switch(config)# end
admin@Switch#
```

4.9.14 speed

Команда настройки интерфейса. Установка режима скорости на интерфейсе.

Синтаксис команды:

speed {10 | 100 | 1000 | auto [10 | 100 | 1000]}

no speed

Команда с приставкой «**no**» устанавливает автоматическое согласование скорости.

Параметры команды:

10	скорость 10 Мбит/с.
100	скорость 100 Мбит/с.
1000	скорость 1000 Мбит/с.
auto	режим автосогласования.

Примечание – В качестве дополнительного параметра для режима автосогласования можно указать список анонсируемых скоростей. Например, автосогласование с анонсированием только скорости 1000 Мбит/с: «speed auto 1000».

Пример команды:

```
admin@Switch# configure terminal
admin@Switch(config)# interface gigabitethernet0/1
admin@Switch(config-if)# speed 1000
admin@Switch(config-if)# end
admin@Switch(config)# end
admin@Switch#
```

4.9.15 storm-control

Команда настройки интерфейса. Установка ограничения для входящего широковещательного (broadcast), мультикастового (multicast) и обычного (unicast) трафика в битах в секунду.

Синтаксис команды:

storm-control {broadcast | multicast | unicast} level bps bps

no storm-control {broadcast | multicast | unicast}

Команда с приставкой «no» отключает ограничение трафика.

Параметры команды:

<i>broadcast</i>	ограничение широковещательного трафика.
<i>multicast</i>	ограничение широковещательного и мультикастового трафика (вычисляется суммарный трафик).
<i>unicast</i>	ограничение широковещательного, мультикастового и обычного трафика (вычисляется суммарный трафик).
<i>level bps bps</i>	ограничение трафика в диапазоне от 64 000 до 256 000 000 бит/с.

Пример команды:

```
admin@Switch# configure terminal
admin@Switch(config)# interface gigabitethernet0/1
admin@Switch(config-if)# storm-control broadcast level bps 128000
admin@Switch(config-if)# end
admin@Switch(config)# end
admin@Switch#
```

4.9.16 switchport block

Команда настройки интерфейса. Включение блокировки мультикастового или обычного трафика с неизвестным адресом назначения. Данная команда применима, только если используемые MAC-адреса внесены в таблицу как статические.

Синтаксис команды:

switchport block {multicast | unicast}

no switchport block {multicast | unicast}

Команда с приставкой «no» отключает блокировку мультикастового или обычного трафика с неизвестным адресом назначения.

Параметры команды:

<i>multicast</i>	мультикастовый трафик.
<i>unicast</i>	обычный трафик.

Пример команды:

```
admin@Switch# configure terminal
admin@Switch(config)# interface gigabitethernet0/1
admin@Switch(config-if)# switchport block multicast
admin@Switch(config-if)# end
admin@Switch(config)# end
admin@Switch#
```

4.9.17 errdisable recovery cause

Команда глобальной настройки. Включение автоматической реактивации интерфейса после его отключения из-за возникновения ошибки («Err-Disable»).

Синтаксис команды:

errdisable recovery cause {all | loopback-detection | psecure-violation}

no errdisable recovery cause {all | loopback-detection | psecure-violation}

Команда с приставкой «no» отключает автоматическую реактивацию.

Параметры команды:

all включение механизма восстановления после отключения интерфейса любой из функций.

loopback-detection включение механизма восстановления после отключения интерфейса функцией обнаружения петель в сети.

psecure-violation включение механизма восстановления после отключения интерфейса функцией безопасности на портах.

Значение по умолчанию:

Автоматическая реактивация отключена.

Использование команды:

Команда «errdisable recovery cause» используется для включения автоматической реактивации интерфейса после его отключения из-за возникновения ошибки («Err-Disable»).

Пример команды:

```
admin@Switch# configure terminal
admin@Switch(config)# errdisable recovery cause loopback-detection
admin@Switch(config)#
```

4.9.18 errdisable recovery interval

Команда глобальной настройки. Установка тайм-аута для восстановления после ошибок.

Синтаксис команды:

errdisable recovery interval *seconds*

no errdisable recovery interval

Команда с приставкой «**no**» устанавливает значение по умолчанию.

Параметры команды:

seconds тайм-аут для восстановления после ошибок в диапазоне от 30 до 86400 секунд.

Значение по умолчанию:

По умолчанию используется значение «300 секунд».

Пример команды:

```
switchxxxxxx(config)# errdisable recovery interval 600
```

4.9.19 show flowcontrol

Фундаментальная команда. Вывод информации о настройках управления потоком интерфейсов Ethernet для определенного интерфейса.

Синтаксис команды:

show flowcontrol [*interface interface-id*]

Параметры команды:

interface interface-id идентификатор интерфейса.

Пример команды:

```
admin@Switch# show flowcontrol
Port                Receive flow control Rx pause   TX pause
-----
fastethernet0/1    desired                          0         0
fastethernet0/2    desired                          0         0
fastethernet0/3    desired                          0         0
fastethernet0/4    desired                          0         0
fastethernet0/5    desired                          0         0
<output truncated>
admin@Switch#
```

4.9.20 show interfaces

Фундаментальная команда. Вывод информации обо всех интерфейсах или об определенном интерфейсе.

Синтаксис команды:

show interfaces [*interface-id* | **vlan** *vlan-id*]

Параметры команды:

interface-id идентификатор интерфейса.

vlan-id идентификатор VLAN в диапазоне от 1 до 4094.

Пример команды:

```
admin@Switch# show interfaces gigabitethernet0/1
Interface gigabitethernet0/1
-----
Interface is UP
MAC-address: 00:01:02:03:04:24
IP-address: 192.168.0.170 Mask: 255.255.255.0
Speed: auto, duplex: auto
STP settings:
  BPDU filter: disable, BPDU guard: disable
  Cost: auto, priority: 128
  Link type: auto
Switchport settings:
  Mode: access, vlan 1
  Block multicast: disable, unicast: disable
  Protected: disable
MLS QoS trust Cos: not trusted, DSCP: not trusted
Description:
admin@Switch#
```

4.9.21 show interfaces description

Команда, доступная из любого режима. Вывод описания интерфейсов и их текущего состояния.

Синтаксис команды:

show interfaces [interface-id] description

Параметры команды:

interface-id идентификатор интерфейса (Ethernet).

Использование команды:

Команда «**show interfaces description**» используется для вывода описания интерфейсов и их текущего состояния.

Пример команды:

```
admin@Switch# show interfaces description

Interface Status Description
-----
Gi0/1    Up      Server
Gi0/2    Up      Localnet
Gi0/3    EDis   Localnet2
Gi0/4    Down   Unused
```

4.9.22 show interfaces status

Команда, доступная из любого режима. Вывод общей информации о состоянии интерфейсов.

Синтаксис команды:

show interfaces status

Использование команды:

Команда «**show interfaces status**» используется для вывода общей информации о состоянии интерфейсов.

Пример команды:

```
admin@Switch# show interfaces status

Port      Type                Link Speed Duplex Port VLAN
-----
Gi0/1     10/100/1000BASE-T  Up   a-1000 a-full 1
Gi0/2     10/100/1000BASE-T  Down auto   auto   2
Gi0/3     No transceiver     Down 1000   full   3
Gi0/4     1000BASE-X         Up   1000   full   4
```

4.9.23 show interfaces summary

Фундаментальная команда. Вывод общей информации о загрузке интерфейсов.

Синтаксис команды:

show interfaces summary [*interface-id*]

Параметры команды:

interface-id идентификатор интерфейса (Ethernet).

Примеры команды:

```
admin@Test# show interfaces summary
```

Port	RX bps	TX bps	RX pps	TX pps
gi0/1	26000	0	34	0
gi0/2	0	0	0	0
gi0/3	0	0	0	0
gi0/4	0	0	0	0
gi0/5	0	0	0	0
gi0/6	0	0	0	0
gi0/7	0	0	0	0
gi0/8	0	0	0	0
gi0/9	0	0	0	0
gi0/10	0	0	0	0
gi0/11	0	0	0	0
gi0/12	0	0	0	0
gi0/13	0	0	0	0
gi0/14	0	0	0	0
gi0/15	0	0	0	0
gi0/16	0	0	0	0
gi0/17	0	0	0	0
gi0/18	0	0	0	0
gi0/19	0	0	0	0
gi0/20	0	0	0	0
gi0/21	0	0	0	0
gi0/22	0	0	0	0
gi0/23	0	0	0	0
gi0/24	0	0	0	0
te0/1	0	0	0	0
te0/2	0	0	0	0
te0/3	0	0	0	0
te0/4	0	0	0	0

```
admin@Test# show interfaces summary gigabitethernet 0/1
```

Port	RX bps	TX bps	RX pps	TX pps

gi0/1	19528	0	35	0

4.9.24 show interfaces counters

Фундаментальная команда. Вывод счетчиков статистики на интерфейсах.

Синтаксис команды:

show interfaces counters [*interface-id*]

Параметры команды:

interface-id идентификатор интерфейса (Ethernet).

Примеры команды:

```
admin@Test# show interfaces counters
```

Port	InUcastPkts	InMcastPkts	InBcastPkts	InOctets

gi0/1	126	270	3034	284843
gi0/2	0	0	0	0
gi0/3	0	0	0	0
gi0/4	0	0	0	0
gi0/5	0	0	0	0
gi0/6	0	0	0	0
gi0/7	0	0	0	0
gi0/8	0	0	0	0
gi0/9	0	0	0	0
gi0/10	0	0	0	0
gi0/11	0	0	0	0
gi0/12	0	0	0	0
gi0/13	0	0	0	0
gi0/14	0	0	0	0
gi0/15	0	0	0	0
gi0/16	0	0	0	0
gi0/17	0	0	0	0
gi0/18	0	0	0	0
gi0/19	0	0	0	0
gi0/20	0	0	0	0

gi0/21	0	0	0	0
gi0/22	0	0	0	0
gi0/23	0	0	0	0
gi0/24	0	0	0	0
te0/1	0	0	0	0
te0/2	0	0	0	0
te0/3	0	0	0	0
te0/4	0	0	0	0
Port	OutUcastPkts	OutMcastPkts	OutBcastPkts	OutOctets

gi0/1	13	18	1	2260
gi0/2	0	0	0	0
gi0/3	0	0	0	0
gi0/4	0	0	0	0
gi0/5	0	0	0	0
gi0/6	0	0	0	0
gi0/7	0	0	0	0
gi0/8	0	0	0	0
gi0/9	0	0	0	0
gi0/10	0	0	0	0
gi0/11	0	0	0	0
gi0/12	0	0	0	0
gi0/13	0	0	0	0
gi0/14	0	0	0	0
gi0/15	0	0	0	0
gi0/16	0	0	0	0
gi0/17	0	0	0	0
gi0/18	0	0	0	0
gi0/19	0	0	0	0
gi0/20	0	0	0	0
gi0/21	0	0	0	0
gi0/22	0	0	0	0
gi0/23	0	0	0	0
gi0/24	0	0	0	0
te0/1	0	0	0	0
te0/2	0	0	0	0
te0/3	0	0	0	0
te0/4	0	0	0	0

```

admin@Test# show interfaces counters gigabitethernet 0/1

Port                InUcastPkts  InMcastPkts  InBcastPkts  InOctets
-----
gi0/1                128          291          3302          306708

Port                OutUcastPkts OutMcastPkts OutBcastPkts OutOctets
-----
gi0/1                14           19           1             2402

Rx pause            0           Tx pause      0
Rx fcs err          0           Tx fcs err    0
Rx frames 64        2977        Tx collisions 0
Rx frames 127       529         Tx multiple   0
Rx frames 255       158         Tx excessive  0
Rx frames 511       61          Tx late collision 0
Rx frames 1023     19          Tx deferred   0
Rx frames max       11
Rx bad octets       0
Rx undersize        0
Rx fragments        0
Rx oversize         0
Rx jabber           0
Rx mac rcv err     0
    
```

4.9.25 show idprom

Команда, доступная из любого режима. Вывод информации об установленных SFP.

Синтаксис команды:

show idprom [*interface interface-id*] [*summary*]

Параметры команды:

interface-id идентификатор интерфейса (Ethernet).

summary вывод общей информации.

Использование команды:

Команда «**show idprom**» используется для вывода информации об установленных SFP.

Примеры команды:

```
admin@Switch# show idprom interface gigabitethernet 0/1

Base ID fields:
  Identifier:          0x03 (SFP or SFP+)
  Extended Identifier: 0x04
  Connector:          0x07 (LC)
  Compliance Codes:   0x00 0x00 0x00 0x00 0x00 0x00 0x00 0x00
  Encoding:           0x00
  Bit-rate Nominal:   1000 Mbps
  Rate Identifier:     0x00
  Length:             10 km
  Vendor name:        POLYGON
  Vendor OUI:         0x001B28
  Vendor Part Number: SFP-PLGN
  Vendor Revision:    01
  Laser Wavelength:   0x05 0x1E
  Reserved:           0x00

Extended ID fields:
  Options:             0x00 0x00
  Bit-rate Max (%):    0
  Bit-rate Min (%):    0
  Vendor Serial Number: 12345
  Manufacturing Date Code: 2005092800
  Diagnostic Monitoring Type: 0x60 (supported)
  Enhanced Options:    0x00
  SFF-8472 Compliance: 0x05

Vendor Specific:
  0x60: FF FF FF FF FF FF FF FF FF FF FF FF FF FF FF FF
  0x70: FF FF FF FF FF FF FF FF FF FF FF FF FF FF FF FF
```

```
admin@Switch# show idprom interface gigabitethernet 0/1 summary
```

Port	Bit-rate Nominal (Mbps)	Laser Wavelength (nm)	Length (km)	Diagnostic Monitoring Type
-----	-----	-----	-----	-----
Gi0/1	1000	1310	10	Supported

4.9.26 show interfaces transceiver

Команда, доступная из любого режима. Вывод параметров цифрового диагностического мониторинга (DDM) SFP-модуля на интерфейсе.

Синтаксис команды:

show interfaces [interface-id] transceiver [detail]

Параметры команды:

interface-id идентификатор интерфейса (Ethernet).

detail вывод детальной информации, которая включает в себя значения допустимых границ (warning / alarm thresholds), при выходе из которых устройство выводит предупреждающее сообщение.

Использование команды:

Команда «**show interfaces transceiver**» используется для вывода параметров цифрового диагностического мониторинга (DDM) SFP-модуля на интерфейсе. Команда без параметров выводит общую информацию для всех интерфейсов.

Примеры команды:

```
admin@Switch# show interfaces gigabitethernet 0/1 transceiver
```

Port	Temperature (Celsius)	Voltage (Volts)	Optical	
			Transmit Power (dBm)	Receive Power (dBm)
Gi0/1	36.6	3.35	1.0	-20.0

```
admin@Switch# show interfaces gigabitethernet 0/1 transceiver detail
```

Port	Temperature (Celsius)	High Alarm Threshold (Celsius)	High Warn Threshold (Celsius)	Low Warn Threshold (Celsius)	Low Alarm Threshold (Celsius)
Gi0/1	36.6	74.0	70.0	0.0	-4.0

Port	Voltage (Volts)	High Alarm Threshold (Volts)	High Warn Threshold (Volts)	Low Warn Threshold (Volts)	Low Alarm Threshold (Volts)
Gi0/1	3.35	3.60	3.50	3.10	3.00

Port	Optical Transmit Power (dBm)	High Alarm Threshold (dBm)	High Warn Threshold (dBm)	Low Warn Threshold (dBm)	Low Alarm Threshold (dBm)
Gi0/1	1.0	7.9	3.9	0.0	-4.0

Port	Optical Receive Power (dBm)	High Alarm Threshold (dBm)	High Warn Threshold (dBm)	Low Warn Threshold (dBm)	Low Alarm Threshold (dBm)
Gi0/1	-20.0	-5.0	-9.0	-28.0	-32.0

4.10 Настройка PoE

На коммутаторах, не поддерживающих PoE, команды, описанные в данном подразделе, отсутствуют.

4.10.1 Общие положения

4.10.1.1 Power over Ethernet (PoE) – технология, позволяющая передавать удаленному устройству электрическую энергию вместе с данными через стандартную витую пару в сети Ethernet.

4.10.1.2 Коммутатор поддерживает следующие режимы PoE:

- **«auto»** – Коммутатор автоматически определяет, является ли подключенное устройство питаемым. Если коммутатор обнаруживает питаемое устройство, подключенное к порту, при наличии достаточной мощности он выделяет питание, обновляет бюджет питания и подает питание на порт на основе принципа «первым прибыл, первым обслужен».

При отключении питаемого устройства коммутатор автоматически обнаруживает отключение и прекращает подачу питания на порт. Имеется возможность подключения непитаемого устройства без его повреждения.

Режим «auto» может быть использован для любого PoE-порта. Данный режим используется по умолчанию.

- **«static»** – Коммутатор предварительно выделяет питание для порта (даже если питаемое устройство не подключено) и гарантирует доступность питания для него. Коммутатор выделяет питание в соответствии с установленным значением максимальной мощности, и данное значение не может быть изменено согласно классу IEEE через питаемое устройство. Поскольку питание предварительно выделяется, любое питаемое устройство, потребляющее не больше максимального значения мощности, гарантированно обеспечивается питанием в случае подключения к порту в режиме «static». В данном режиме порт уже не участвует в модели «первым прибыл, первым обслужен».

Однако если мощность потребления по классу IEEE питаемого устройства выше, чем установленное значение максимальной мощности, то коммутатор не подает питание на данное устройство.

Если значение мощности не задано, то коммутатор выделяет питание согласно максимально возможному значению. Коммутатор подает питание на порт, только если обнаружит

питаемое устройство. Режим «static» используется для высокоприоритетного интерфейса.

- **«never»** – Коммутатор отключает функцию обнаружения питаемого устройства и никогда не подает питание на PoE-порт, даже если подключено непитаемое устройство. Данный режим следует использовать для обеспечения гарантии отсутствия питания на PoE-порту, чтобы использовать его только для передачи данных.

4.10.1.3 Коммутатор обеспечивает настройку следующих параметров PoE:

- включение режима динамического подсчета суммарного потребления мощности с помощью команды «power inline consumption mode dynamic»;
- включение журналирования событий PoE с помощью команды «logging event power-inline-status»;
- установку режима PoE на PoE-портах с помощью команды «power inline»;
- вывод информации о состоянии PoE для указанного PoE-порта или для всех PoE-портов с помощью команды «show power inline».

4.10.2 **power inline consumption mode dynamic**

Команда глобальной настройки. Включение режима динамического подсчета суммарного потребления мощности.

Синтаксис команды:

power inline consumption mode dynamic

no power inline consumption mode

Команда с приставкой «no» устанавливает значение по умолчанию.

Значение по умолчанию:

Потребление мощности подсчитывается согласно классу устройства.

Использование команды:

Для питаемых устройств IEEE, когда коммутатор запрашивает информацию о питании, он регулирует потребляемую мощность согласно классификации IEEE питаемых устройств. Если питаемое устройство относится к классу 0 (неизвестный класс) или классу 3, коммутатор выделяет 15400 мВт для устройства, независимо от действительно необходимой мощности. Если питаемое устройство сообщает о более высоком классе, чем его фактический уровень потребления, или если устройство не поддерживает

классификацию по питанию (класс 0), коммутатор может обеспечить питанием меньшее количество устройств, т.к. для мониторинга распределения общей мощности он использует информацию о классах по IEEE.

Внимание!

Чтобы избежать повреждения коммутатора, необходимо тщательно планировать распределение питания. При вводе команды глобальной настройки «**power inline consumption mode dynamic**» может появиться следующее сообщение: «CAUTION: Misconfiguring the power consumption may cause damage to the switch and void your warranty. Take precaution not to oversubscribe the power supply».

Пример команды:

```
Switch(config)# power inline consumption mode dynamic
```

```
CAUTION: Misconfiguring the power consumption may cause damage to the switch and void your warranty. Take precaution not to oversubscribe the power supply.
```

4.10.3 logging event power-inline-status

Команда настройки интерфейса. Включение журналирования событий PoE.

Синтаксис команды:**logging event power-inline-status****no logging event power-inline-status**

Команда с приставкой «**no**» отключает журналирование событий PoE.

Значение по умолчанию:

По умолчанию журналирование событий PoE включено.

Пример команды:

```
Switch(config-if)# interface fastethernet0/1
Switch(config-if)# logging event power-inline-status
Switch(config-if)#
```

4.10.4 power inline

Команда настройки интерфейса. Установка режима PoE на PoE-портах.

Синтаксис команды:

power inline {**auto** [**max** *max-wattage*] | **never** | **static** [**max** *max-wattage*]}

no power inline

Команда с приставкой «**no**» устанавливает значение по умолчанию.

Параметры команды:

- auto** включение функции обнаружения питаемого устройства. При наличии достаточной мощности питание автоматически подается на PoE-порт после обнаружения устройства.
- max max-wattage** ограничение мощности, подаваемой на порт, в диапазоне от 4000 до 36000 мВт. Если данный параметр не задан, то устанавливается максимальное значение.
- never** отключение функции обнаружения питаемого устройства и подачи питания на порт.
- static** включение функции обнаружения питаемого устройства. Производится предварительное резервирование питания для порта перед обнаружением коммутатором питаемого устройства.

Значение по умолчанию:

По умолчанию устанавливается значение «**auto**».

Максимальная мощность составляет 36000 мВт.

Использование команды:

Параметр «**max max-wattage**» используется для запрета подачи питания на питаемые устройства с высокой мощностью потребления. Если максимальное значение мощности по классу питаемого устройства выше, чем установленное значение, коммутатор не подает питание на данное устройство.

В случае если коммутатор не подает питание на питаемое устройство (максимальная мощность по классу IEEE выше, чем установленная максимальная мощность), PoE-порт находится в состоянии «power-deny». Коммутатор при этом генерирует системное сообщение и в столбце «Oper» в выводе команды «**show power inline**» отображается запись «power-deny».

Команда «**power inline static max max-wattage**» используется для назначения порту высокого приоритета. Коммутатор выделяет питание PoE для порта, находящегося в режиме «static» перед выделением питания для порта, находящегося в режиме «auto». Коммутатор резервирует питание для порта в режиме «static» при его настройке, а не при обнаружении устройства. Коммутатор резервирует питание для порта в режиме «static», даже если нет подключенного к нему устройства, и вне зависимости от того, включен порт или нет.

В случае если коммутатор не может выделить питание для порта в режиме «static» (например, из-за того, что общая мощность уже перераспределена по другим портам, находящимся в режиме «auto» или «static»), появляется следующее сообщение: «Can not pre-allocate power budget: power not available». Настройка порта остается без изменений.

При настройке порта с помощью команды настройки интерфейса «**power inline auto**» или «**power inline static**» порт проводит автосогласование, используя установленные настройки скорости и дуплекса. Это необходимо для определения требований по питанию подключенного устройства (является ли оно питаемым устройством). После определения требований по питанию коммутатор настраивает интерфейс, используя установленные настройки скорости и дуплекса без перезагрузки интерфейса.

При настройке порта с помощью команды «**power inline never**» порт возвращается к установленным настройкам скорости и дуплекса.

Пример команды:

```
Switch(config)# interface fastethernet 0/2
Switch(config-if)# power inline auto
```

```
Switch(config)# interface fastethernet 0/2
Switch(config-if)# power inline auto max 7000
```

```
Switch(config)# interface fastethernet 0/2
Switch(config-if)# power inline never
```

4.10.5 show power inline

Фундаментальная команда. Вывод информации о состоянии PoE для указанного PoE-порта или для всех PoE-портов.

Синтаксис команды:

show power inline [*interface-id* | **consumption**]

Параметры команды:

interface-id вывод информации о питании PoE для указанного интерфейса.

consumption вывод информации о распределении питания PoE по устройствам, подключенным к PoE-портам.

Пример команды:

```
Switch# show power inline
Available:370.0(w) Used:80.6(w) Remaining:289.4(w)

Interface Admin Oper      Power  Device          Class Max
          (Watts)
-----
Fa0/1    auto  on        6.3    IEEE powered device 0    30.0
Fa0/2    static off      15.4   n/a          n/a    30.0
Fa0/3    static power-deny 10.0   n/a          n/a    10.0
<output truncated>
```

Таблица 5 – Описание полей примера

Поле	Описание
Admin	Режим управления: auto, off, static
Oper	Режим работы: – on – питаемое устройство обнаружено; питание подается. – off – питание PoE не подается. – faulty – ошибка обнаружения устройства или неисправность питаемого устройства. – power-deny – обнаружено питаемое устройство, но питание PoE недоступно, либо максимальная мощность превышает максимальное значение для обнаруженного типа питаемого устройства.
Power	Мощность подаваемого питания PoE, Вт.
Device	Тип устройства: n/a, unknown, IEEE powered device.
Class	Класс IEEE: n/a, Class 0-4.
Available	Суммарная мощность питания PoE в системе.
Used	Мощность питания PoE, распределенная по портам.
Remaining	Мощность питания PoE в системе, не распределенная по портам.

4.11 Настройка протоколов *Spanning Tree*

4.11.1 Общие положения

Протокол связующего дерева (*Spanning tree*, IEEE 802.1D-1998) предназначен для защиты широковещательного домена уровня L2 от пакетных “штормов” путем перевода избыточных соединений в режим готовности, при котором они не передают пользовательские пакеты, но могут быть автоматически переведены в рабочий режим при смене топологии сети.

Протокол быстрого связующего дерева (*Spanning tree*, IEEE 802.1D-2004) является усовершенствованной версией протокола, основным преимуществом которого является существенно уменьшенное время сходимости сети.

Протокол связующего дерева является стандартным требованием к коммутаторам уровня L2 и позволяет мостам (*bridge*) автоматически предотвращать и разрешать закольцовывания топологии на уровне L2.

Коммутаторы обмениваются конфигурационными сообщениями в виде специальных фреймов, называемых BPDU (*Bridge Protocol Data Unit*), и избирательно включают режим приема и передачи пользовательского трафика на портах.

Конечным результатом является логическая топология в виде дерева с таким набором активных портов, что между любыми двумя устройствами есть возможность передачи пользовательского трафика без закольцовывания трафика в сети.

Пример топологии сети приведен на рисунке 4.



Рисунок 4 – Пример топологии сети с протоколом Spanning Tree

Устройства, поддерживающие протокол связующего дерева, производят выбор корневого моста (Root Bridge), который осуществляет управление всей логической топологией в сети. Устройства, к которым подключены сегменты сети без других мостов и не являющиеся корневыми мостами, являются выделенными устройствами для этих сегментов сети (Designated Bridge).

Каждому порту моста назначается его роль, определяющая его функции в сети:

- Корневой (Root) – порт, который всегда находится в состоянии передачи и предоставляет наименьшую стоимость пути до корневого моста (у корневого моста корневой порт отсутствует).

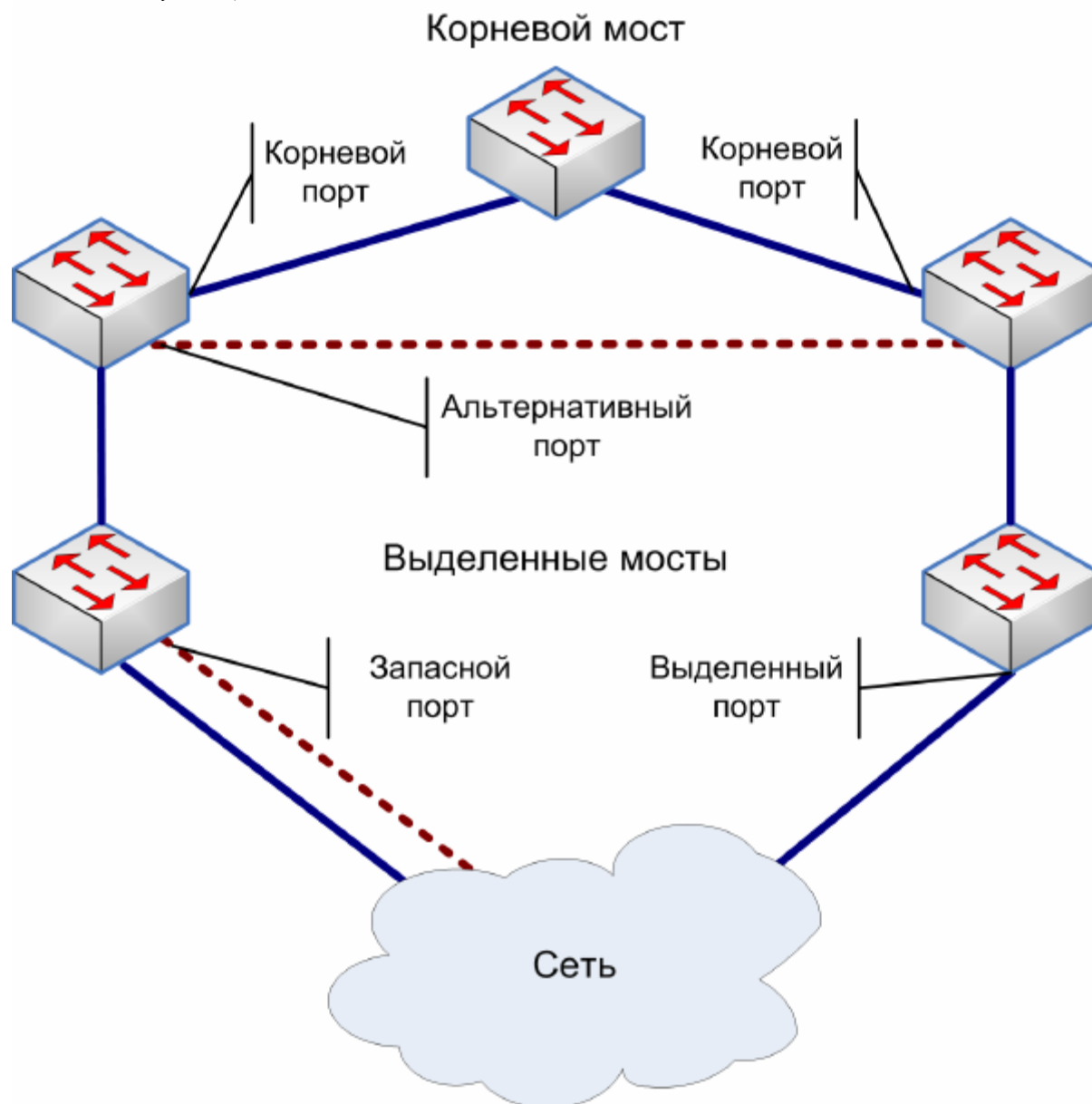
- Выделенный (Designated) – порт на сегменте сети (без мостов), находящийся в состоянии передачи и предоставляющий наименьшую стоимость пути от этого сегмента сети до корневого моста.
- Альтернативный (Alternate) – порт, который может предоставить резервный путь для подключения к корневому мосту в случае нарушения текущей физической топологии.
- Запасной (Backup) – порт, который может предоставить резервный путь для подключения к сегменту сети или корневому мосту в случае нарушения текущей физической топологии. В отличие от альтернативного порта, запасной порт не может гарантировать резервный путь для подключения к корневому мосту.
- Отключенный (Disabled) – на порту отсутствует соединение по любой причине.

Устройство поддерживает следующие режимы работы Spanning Tree:

- Протокол связующего дерева (Spanning Tree Protocol).
- Быстрый протокол связующего дерева (Rapid Spanning Tree Protocol).
- Протокол множественного связующего дерева (Multiple Spanning Tree Protocol).

Протокол множественного связующего дерева (Multiple Spanning Tree Protocol, IEEE 802.1Q-2011) предоставляет пользователю назначать группы VLAN на поддеревья MST. Каждое поддерево MST является независимым от других поддеревьев, то есть оно имеет свою топологию и корневой мост.

В соответствии со спецификацией (IEEE 802.1Q-2011) мост MST должен поддерживать как минимум два поддерева MST:

- Одно внутреннее связующее дерево (Internal Spanning Tree, IST).
- Одно или несколько множественных связующих деревьев (Multiple Spanning Tree Instance, MSTI).

Внутреннее связующее дерево (IST) используется для обеспечения совместимости MSTP с сетями 802.1Q, для которых используется только одна сеть связующего дерева (Common Spanning Tree, CST).

Поддерево IST по сути является поддеревом RSTP, которая расширяет CST внутрь MST-региона.

Поддерево IST отправляет и принимает BPDU из CST. С помощью поддерева IST весь MST-регион предоставляется как один виртуальный мост для дерева CST.

Множественные связующие поддерева (MSTI) также являются поддеревьями RSTP, но существуют только в пределах MST-региона. В отличие от IST, поддерева MSTI никогда не взаимодействуют с устройствами за пределами MST-региона. Протокол MSTP поддерживает только одно связующее поддерево за пределами MST-региона, поэтому, за исключением поддерева IST, поддерева региона не имеют своих аналогов за пределами региона. Кроме того, поддерева MSTI не отправляют пакеты BPDU за пределы MST-региона (отправляет только IST).

MSTI не отправляют независимых пакетов BPDU. Внутри MST-региона мосты обмениваются MST BPDU, выглядящими как нормальные RSTP BPDU для поддерева IST с дополнительной информацией для каждого поддерева MSTI.

Использование нескольких поддеревьев MST позволяет балансировать передачу трафика в сети по различным путям путем назначения соответствующих групп VLAN на поддерева MST. Пример балансировки трафика приведен на рисунке 5. В приведенном примере на поддерево 1 и поддерево 2 назначены разные VLAN.

Настройка поддеревьев MST не применяется сразу, что позволяет пользователю проверить корректность настроек и применить (или откатить) внесенные изменения.

Для работы в составе единого MST-региона, устройства должны иметь одинаковое отображение VLAN на поддерева, одинаковую ревизию конфигурации и одинаковое имя региона.

Устройство поддерживает следующие механизмы защиты Spanning-Tree:

- Root Guard – защита от подмены корневого коммутатора.
- Topology Change Guard – защита от нежелательного перестроения топологии.
- BPDU Guard – защита от некорректных настроек на границе сети.

Механизм Root Guard используется при вероятности подключения нелегитимного коммутатора к порту устройства, для предотвращения возможности перехода нелегитимного коммутатора в режим корневого моста сети.



Рисунок 5 – Балансировка трафика с помощью MSTP

Если механизм Root Guard включен на порту, то порт никогда не может получить роль корневого порта, а только роль из списка: Designated, Alternate, Backup или Disabled.

Протокол связующего дерева (Spanning Tree) определяет роль порта в соответствии с алгоритмом, описанном в стандарте. Включив механизм Root Guard, системный администратор предотвращает возможность перехода порта (и подключенного к нему устройства) в режим корневого.

Topology Change Guard предотвращает передачу извещения об изменении топологии сети на другие интерфейсы. Это означает, что даже если порт получит BPDU с установленным флагом изменения топологии, порт не будет очищать свои динамические MAC-адреса и не будет передавать дальше BPDU с установленным флагом изменения топологии.

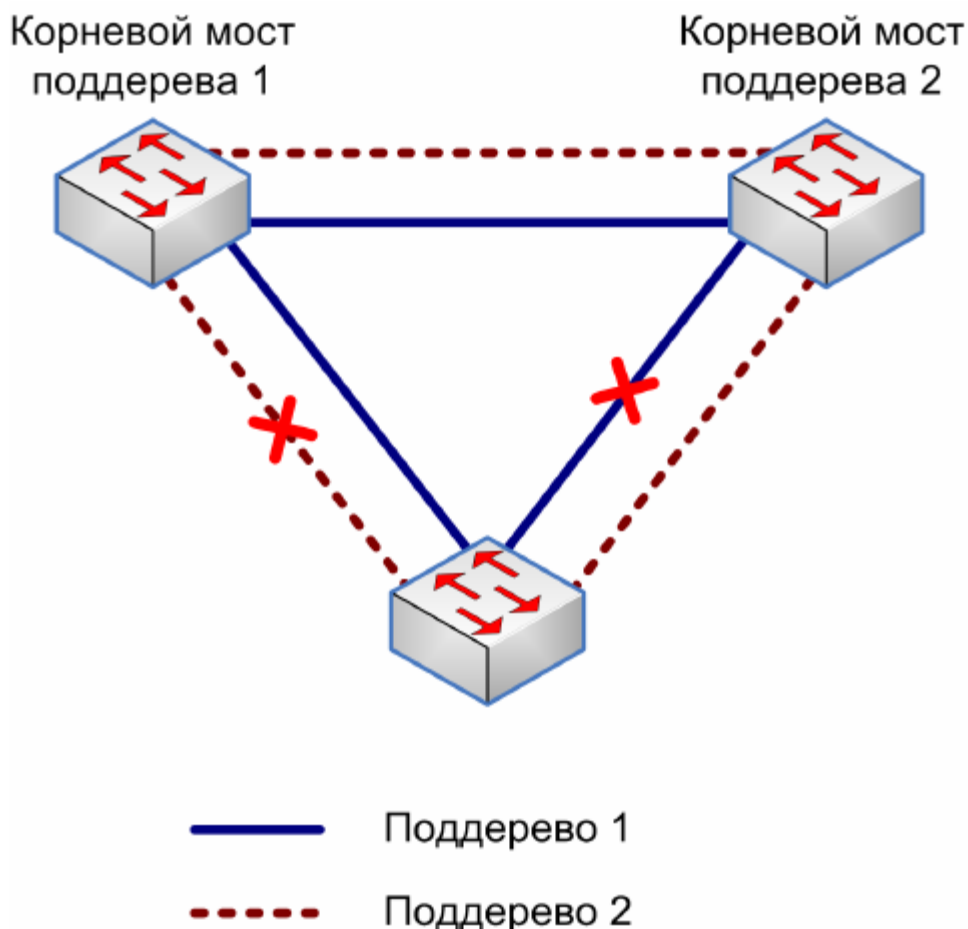
BPDU Guard используется в целях безопасности для защиты сети от некорректных настроек. Как правило, BPDU Guard применяется на интерфейсах, подключенных к конечным клиентам и на стыках двух сетей, принадлежащих разным организациям.

При получении BPDU на интерфейсе со включенным BPDU Guard данный интерфейс автоматически отключается.

Настройки пользователя

Общие настройки протоколов Spanning-Tree:

1. Глобальные настройки:

- Режим работы: stp, rstp, mst.
- Приоритет устройства (Bridge Priority): целое число в диапазоне от 0 до 61440 с шагом 4096.
- Время задержки для перехода портов в режим передачи (Forward Delay): целое число в диапазоне от 6 до 30 секунд.
- Интервал отправки Hello BPDU: целое число в диапазоне от 1 до 2 секунд.
- Время старения информации от корневого моста: целое число в диапазоне от 6 до 40 секунд.

2. Настройки на интерфейсах:

- Режим фильтрации BPDU: включен, выключен.
- Режим контроля приема BPDU: включен, выключен.
- Внутренняя стоимость пути: целое число в диапазоне от 1 до 200 000 000.
- Тип подключения: point-to-point, shared, auto.
- Приоритет интерфейса: целое число в диапазоне от 0 до 240 с шагом 16.
- Запрет на переход порта в режим корневого порта: включен, выключен.
- Запрет на трансляцию сообщений об изменении топологии: включен, выключен.

Настройки протокола MSTP:

1. Глобальные настройки:

- Количество мостов (hops) в MST-регионе перед тем, как пакет BPDU будет удален: целое число в диапазоне от 1 до 40.

2. Настройки на интерфейсах:

- Внутренняя стоимость пути для каждого поддерева MST: целое число в диапазоне от 1 до 200 000 000.
- Интервал отправки Hello BPDU для каждого поддерева MST: целое число в диапазоне от 1 до 10 секунд.
- Приоритет интерфейса для каждого поддерева MST: целое число в диапазоне от 0 до 240 с шагом 16.

3. Настройки поддеревьев MST:

- Список VLAN, назначенный на поддерево. Диапазон значений номеров поддеревьев: от 0 до 4095.
- Имя MST-региона: текстовая строка длиной до 32 символов.
- Версия конфигурации MST-региона: целое число в диапазоне от 0 до 65535.

Настройки механизмов защиты Spanning-Tree:**1. Настройки на интерфейсах:**

- Режим Root Guard: включен, отключен.
- Режим Topology Change Guard: включен, отключен.
- Режим STP BPDU Guard: включен, отключен.

Дополнения и ограничения

Для быстрой сходимости логической топологии сети рекомендуется использовать протокол RSTP или MSTP.

Включение фильтрации BPDU автоматически отключает Spanning Tree на интерфейсе.

Устройство поддерживает 64 поддерева MST.

Настройка Root Guard на интерфейсе может привести к разрыву взаимодействия устройства с остальной частью сети (например, при настройке функции на легитимном корневом порту).

В режиме MSTP настройки Root Guard и Topology Change Guard влияют на все поддерева MST одновременно.

STP BPDU Guard рекомендуется использовать на граничных портах сети (как правило, на граничных портах включена фильтрация Spanning Tree).

Описание настройки

Порядок настройки протокола Spanning Tree приведен в таблице 6.

Таблица 6 – Порядок настройки Spanning Tree

Шаг	Команда	Назначение
1	configure terminal	Переход в режим глобальной настройки.
2	spanning-tree mode {stp rstp mst}	Установка режима работы протокола Spanning Tree.
3	spanning-tree priority <i>priority</i>	Установка приоритета моста в сети. Рекомендуется задать повышенной приоритет для корневого моста (меньшее числовое значение).
4	interface <i>interface-id</i>	Переход в режим настройки интерфейса.
5	spanning-tree cost <i>cost</i>	(Опционально) Установка внутренней стоимости пути на интерфейсе.
6	spanning-tree port-priority <i>priority</i>	(Опционально) Установка приоритета интерфейса.
7	exit	Переход в предыдущий режим настройки.
8	exit	Переход в предыдущий режим настройки.
9	show spanning-tree summary	Проверка настроек Spanning Tree.
10	copy running-config startup-config	Сохранение текущей конфигурации.

Рассмотрим вариант настройки со следующими условиями:

- Необходимо установить режим RSTP.
- Устройство должно иметь приоритет 4096.
- Необходимо установить внутреннюю стоимость на интерфейсах gigabitethernet 0/1-4 равной 50000.
- Интерфейсы gigabitethernet 0/1-4 должны иметь приоритет 160.

Выполним глобальные настройки:

```
admin@Switch# configure terminal
admin@Switch(config)# spanning-tree mode rstp
admin@Switch(config)# spanning-tree priority 4096
admin@Switch(config)#
```

Выполним настройки стоимости пути и приоритета на интерфейсах:

```
admin@Switch(config)# interface range gigabitethernet 0/1-4
admin@Switch(config-if)# spanning-tree cost 50000
admin@Switch(config-if)# spanning-tree port-priority 160
admin@Switch(config-if)# exit
admin@Switch(config)# exit
admin@Switch#
```

Проверим параметры и сохраним файл конфигурации:

```
admin@Switch# show spanning-tree summary

STP configuration:
-----
Root ID
  Priority:      4096
  MAC-address:  00:1B:28:00:00:01
  Cost:         20000
  Port:         gigabitethernet0/1
Bridge ID
  Switch mode:  rstp
  Priority:     4096
  Forward time: 15 sec
  Hello time:  2 sec
  Max age:     20 sec
  Transmit hold count: 6 pps

Port                State
-----
gigabitethernet 0/1 forwarding
gigabitethernet 0/2 disabled
gigabitethernet 0/3 disabled
gigabitethernet 0/4 disabled

admin@Switch# copy running-config startup-config
admin@Switch#
```

Порядок настройки протокола MSTP приведен в таблице 7.

Таблица 7 – Порядок настройки MSTP

Шаг	Команда	Назначение
1	configure terminal	Переход в режим глобальной настройки.
2	spanning-tree mode mst	Установка режима работы протокола MSTP.
3	spanning-tree mst max-hops value	(Опционально) Установка количества мостов (hops) в MST-регионе перед тем, как пакет BPDU будет удален. Рекомендуется увеличить значение настройки для большой сети.
4	spanning-tree mst instance priority value	Установка приоритета моста на указанном поддереве MST. Рекомендуется задать повышенной приоритет для корневого моста поддерева MST (меньшее числовое значение).
5	interface interface-id	Переход в режим настройки интерфейса.
6	spanning-tree mst instance cost {auto value}	(Опционально) Установка внутренней стоимости пути на поддереве MST настраиваемого интерфейса.
7	spanning-tree mst instance portpriority value	(Опционально) Установка приоритета интерфейса в поддереве MST.
8	exit	Переход в предыдущий режим настройки.
9	spanning-tree mst configuration	Переход в режим настройки MST-региона.
10	instance instance-to-add vlan vlan-range	Добавление одного или нескольких VLAN к поддереву MST.
11	name string	Установка имени конфигурации MST.
12	revision level	Установка номера версии конфигурации MST.
13	show pending	Проверка конфигурации MST-региона.
14	exit	Выход из режима настройки MST-региона с применением внесенных изменений.
15	exit	Переход в предыдущий режим настройки.
16	show spanning-tree mst instance	Проверка настроек MSTP.
17	copy running-config startup-config	Сохранение текущей конфигурации.

Рассмотрим вариант настройки со следующими условиями:

- Необходимо установить максимальное количество мостов (hops) в MST-регионе равным 30.
- Устройство должно иметь приоритет 4096 в поддереве MST 0 и приоритет 16384 в поддереве MST 1.

- Необходимо установить внутреннюю стоимость в поддереве MST 1 на интерфейсах gigabitethernet 0/1-4 равной 50000.
- Интерфейсы gigabitethernet 0/1-4 должны иметь приоритет 160 в поддереве MST 0.
- Необходимо назначить VLAN 1 - 10 на поддерево MST 0, а VLAN 11 - 20 - на поддерево MST 1.
- MST-регион должен иметь имя “region” и номер ревизии 5.

Выполним глобальные настройки:

```
admin@Switch# configure terminal
admin@Switch(config)# spanning-tree mode mst
admin@Switch(config)# spanning-tree mst 0 priority 4096
admin@Switch(config)# spanning-tree mst 1 priority 16384
admin@Switch(config)#
```

Произведем настройки стоимости пути и приоритета на интерфейсах:

```
admin@Switch(config)# interface range gigabitethernet 0/1-4
admin@Switch(config-if)# spanning-tree mst 1 cost 50000
admin@Switch(config-if)# spanning-tree mst 0 port-priority 160
admin@Switch(config-if)# exit
admin@Switch(config)#
```

Выполним и проверим настройки MST-региона:

```
admin@Switch(config)# spanning-tree mst configuration
admin@Switch(config-mst)# instance 0 vlan 1-10
admin@Switch(config-mst)# instance 1 vlan 11-20
admin@Switch(config-mst)# name region
admin@Switch(config-mst)# revision 5
admin@Switch(config-mst)# show pending

Name: [region]
Revision: 5
Instance VLANs
-----
0          1-10
1          11-20

admin@Switch(config-mst)# exit
admin@Switch(config)# exit
admin@Switch#
```

Проверим параметры и сохраним файл конфигурации:

```

admin@Switch# show spanning-tree mst 0

MST instance 0
-----
VLANs mapped: 1-11

Root
  Priority          0
  MAC-address      00:1B:28:00:8D:80
  Cost             0
  Port            gigabitethernet0/4
Regional root
  Priority          4096
  MAC-address      00:1B:28:01:43:60
  Cost             0
  Remaining hops   29
Bridge
  Priority          32768
  MAC-address      00:1B:28:01:43:60
Configured settings
  Forward time     15 sec
  Hello time       2 sec
  Max age          20 sec
Operational settings
  Forward time     15 sec
  Hello time       2 sec
  Max age          20 sec
  Transmit hold count 6 pps

Interface      Role      State      Cost  Prio.Nbr Type
-----
gigabitethernet0/1 disabled  disabled  20000 160.25  auto
gigabitethernet0/2 disabled  disabled  20000 160.26  auto
gigabitethernet0/3 designated forwarding 20000 160.27  auto
gigabitethernet0/4 root      forwarding 20000 160.28  auto

admin@Switch# show spanning-tree mst 1

MST instance 1
-----
VLANs mapped: 2

```

```

Root
  Priority    16384
  MAC-address 00:1B:28:01:43:60
  Cost       0
  Port       no port
Bridge
  Priority    8193
  MAC-address 00:1B:28:01:43:60

Interface          Role          State          Cost Prio.Nbr Type
-----          -
gigabitethernet0/1 disabled    disabled    50000 128.25 auto
gigabitethernet0/2 disabled    disabled    50000 128.26 auto
gigabitethernet0/3 designated forwarding 50000 128.27 auto
gigabitethernet0/4 designated forwarding 50000 128.28 auto

admin@Switch# copy running-config startup-config
admin@Switch#
    
```

4.11.2 spanning-tree bpdudfilter

Команда настройки интерфейса. Установка режима фильтрации BPDU на интерфейсе Ethernet. Включение фильтрации автоматически отключает STP на данном интерфейсе.

Синтаксис команды:

spanning-tree bpdudfilter {disable | enable}

no spanning-tree bpdudfilter

Команда с приставкой «no» отключает фильтрацию BPDU на данном интерфейсе.

Параметры команды:

disable отключение фильтрации BPDU.

enable включение фильтрации BPDU.

Пример команды:

```

admin@Switch# configure terminal
admin@Switch(config)# interface fastethernet0/1
admin@Switch(config-if)# spanning-tree bpdudfilter enable
admin@Switch(config-if)# end
admin@Switch(config)# end
admin@Switch#
    
```

4.11.3 **spanning-tree bpduguard**

Команда настройки интерфейса. Установка режима контроля прихода BPDU на интерфейс Ethernet. Включение контроля означает, что при приходе BPDU на данный интерфейс коммутатор автоматически отключает интерфейс и выводит сообщение об ошибке.

Синтаксис команды:

spanning-tree bpduguard {disable | enable}

no spanning-tree bpduguard

Команда с приставкой «**no**» отключает контроль прихода BPDU на данном интерфейсе.

Параметры команды:

disable отключение контроля прихода BPDU.

enable включение контроля прихода BPDU.

Пример команды:

```
admin@Switch# configure terminal
admin@Switch(config)# interface fastethernet0/1
admin@Switch(config-if)# spanning-tree bpduguard enable
admin@Switch(config-if)# end
admin@Switch(config)# end
admin@Switch#
```

4.11.4 **spanning-tree cost**

Команда настройки интерфейса. Установка стоимости пути для интерфейса Ethernet.

Синтаксис команды:

spanning-tree cost *cost*

no spanning-tree cost

Команда с приставкой «**no**» устанавливает значение 20 000 для интерфейсов gigabitethernet и значение 200 000 для интерфейсов fastethernet.

Параметры команды:

cost стоимость пути в диапазоне от 1 до 200 000 000.

Использование команды:

Рекомендуемые значения стоимости пути для интерфейсов gigabitethernet: от 1 до 20 000. Рекомендуемые значения стоимости пути для интерфейсов fastethernet: от 1 до 200 000.

Пример команды:

```
admin@Switch# configure terminal
admin@Switch(config)# interface fastethernet0/1
admin@Switch(config-if)# spanning-tree cost 100000
admin@Switch(config-if)# end
admin@Switch(config)# end
admin@Switch#
```

4.11.5 spanning-tree forward-time

Команда глобальной настройки. Установка времени перехода портов в режим передачи данных («FORWARDING») при изменении топологии сети для протокола STP.

Синтаксис команды:

spanning-tree forward-time *seconds*

no spanning-tree forward-time

Команда с приставкой «**no**» устанавливает значение 15 секунд.

Параметры команды:

seconds время перехода в диапазоне от 6 до 30 секунд.

Пример команды:

```
admin@Switch# configure terminal
admin@Switch(config)# spanning-tree forward-time 10
admin@Switch(config)# end
admin@Switch#
```

4.11.6 spanning-tree hello-time

Команда глобальной настройки. Установка периода отправки сообщений «hello».

Синтаксис команды:

spanning-tree hello-time *seconds*

no spanning-tree hello-time

Команда с приставкой «**no**» устанавливает значение периода отправки, равное 2 секундам.

Параметры команды:

seconds период отправки в диапазоне от 1 до 2 секунд.

Пример команды:

```
admin@Switch# configure terminal
admin@Switch(config)# spanning-tree hello-time 1
admin@Switch(config)# end
admin@Switch#
```

4.11.7 spanning-tree link-type

Команда настройки интерфейса. Установка типа подключения устройства на интерфейсе: «точка-точка», «сеть» или автоматическое определение типа подключения.

Синтаксис команды:

spanning-tree link-type {point-to-point | shared | auto}

no spanning-tree link-type

Команда с приставкой «**no**» устанавливает автоматическое определение типа подключения на интерфейсе.

Параметры команды:

point-to-point тип подключения «точка-точка».

shared тип подключения «сеть».

auto автоматическое определение типа подключения в зависимости от состояния дуплекса на интерфейсе: полный дуплекс – «сеть», полудуплекс – «точка-точка».

Пример команды:

```
admin@Switch# configure terminal
admin@Switch(config)# interface fastethernet0/1
admin@Switch(config-if)# spanning-tree link-type shared
admin@Switch(config-if)# end
admin@Switch(config)# end
admin@Switch#
```

4.11.8 **spanning-tree max-age**

Команда глобальной настройки. Установка времени старения информации от корневого моста. По истечении данного времени корневой мост считается вышедшим из строя и происходит выбор нового корневого моста.

Синтаксис команды:

spanning-tree max-age *seconds*

no spanning-tree max-age

Команда с приставкой «**no**» устанавливает значение 20 секунд.

Параметры команды:

seconds время старения в диапазоне от 6 до 40 секунд.

Пример команды:

```
admin@Switch# configure terminal
admin@Switch(config)# spanning-tree max-age 10
admin@Switch(config)# end
admin@Switch#
```

4.11.9 **spanning-tree mode**

Команда глобальной настройки. Установка режима работы протокола Spanning Tree.

Синтаксис команды:

spanning-tree mode {**stp** | **rstp** | **mst** | **pvrst**}

no spanning-tree mode

Команда с приставкой «**no**» устанавливает значение по умолчанию.

Параметры команды:

stp выбор режима STP (Spanning Tree Protocol).
rstp выбор режима RSTP (Rapid Spanning Tree Protocol).
mst выбор режима MSTP (Multiple Spanning Tree Protocol).
pvrst выбор режима PVRST (Per-VLAN Rapid Spanning Tree). Протокол совместим с Rapid PVST+.

Значение по умолчанию:

Режим STP.

Использование команды:

Команда «**spanning-tree mode**» используется для установки режима работы протокола Spanning Tree.

Протокол MSTP (mst) имеет отдельный набор настроек, частично перекрывающий настройки STP и RSTP:

1. Приоритет для каждого поддерева MST.
2. Стоимость пути для каждого интерфейса. Стоимость пути указывается для каждого поддерева MST в отдельности.
3. Приоритет для каждого интерфейса. Приоритет указывается для каждого поддерева MST в отдельности.
4. Интервал отправки Hello BPDU для каждого интерфейса.

Протокол PVRST (pvrst) имеет отдельный набор настроек, частично перекрывающий настройки STP и RSTP:

1. Приоритет для каждого VLAN.
2. Время старения информации для каждого VLAN.
3. Время перехода портов в режим передачи данных (“forwarding”) при изменении топологии сети для каждого VLAN.
4. Интервал отправки Hello BPDU для каждого VLAN.

Пример команды:

```
admin@Switch# configure terminal
admin@Switch(config)# spanning-tree mode rstp
admin@Switch(config)#
```

4.11.10 spanning-tree port-priority

Команда настройки интерфейса. Установка приоритета интерфейса в коммутаторе. Приоритет интерфейса используется при расчете активной топологии. При наличии более одной связи (соединения между интерфейсами) между двумя коммутаторами активным становится интерфейс с наименьшим числовым значением приоритета.

Синтаксис команды:

spanning-tree port-priority *priority*

no spanning-tree port-priority

Команда с приставкой «**no**» устанавливает значение 128.

Параметры команды:

priority приоритет интерфейса в диапазоне от 0 до 240 с шагом 16.

Пример команды:

```
admin@Switch# configure terminal
admin@Switch(config)# interface fastethernet0/1
admin@Switch(config-if)# spanning-tree port-priority 160
admin@Switch(config-if)# end
admin@Switch(config)# end
admin@Switch#
```

4.11.11 spanning-tree priority

Команда глобальной настройки. Установка приоритета моста в сети. Приоритет моста необходим для определения корневого моста: корневым мостом становится устройство с наименьшим числовым значением приоритета.

Синтаксис команды:

spanning-tree priority *priority*

no spanning-tree priority

Команда с приставкой «**no**» устанавливает значение 36864.

Параметры команды:

priority приоритет моста в диапазоне от 0 до 61440 с шагом 4096.

Пример команды:

```
admin@Switch# configure terminal
admin@Switch(config)# spanning-tree priority 32768
admin@Switch(config)# end
admin@Switch#
```

4.11.12 spanning-tree transmit hold-count

Команда глобальной настройки. Установка ограничения по управляющему трафику протоколов Spanning Tree, проходящему через интерфейсы.

Синтаксис команды:

spanning-tree transmit hold-count *value*

no spanning-tree transmit hold-count

Команда с приставкой «**no**» устанавливает значение «6 пакетов в секунду».

Параметры команды:

value ограничение в диапазоне от 1 до 10 пакетов в секунду.

Пример команды:

```
admin@Switch# configure terminal
admin@Switch(config)# spanning-tree transmit hold-count 10
admin@Switch(config)# end
admin@Switch#
```

4.11.13 **spanning-tree mst max-hops**

Команда глобальной настройки. Определяет число прыжков (hops) в MST-регионе перед тем, как пакет BPDU будет удален.

Синтаксис команды:

spanning-tree mst max-hops *value*

no spanning-tree mst max-hops

Команда с приставкой «**no**» устанавливает значение по умолчанию.

Параметры команды:

value количество прыжков (hops) в MST-регионе перед тем, как пакет BPDU будет удален, в диапазоне от 1 до 40.

Значение по умолчанию:

По умолчанию устанавливается значение 20.

Пример команды:

```
admin@Switch(config)# spanning-tree mst max-hops 10
```

4.11.14 **spanning-tree mst priority**

Команда глобальной настройки. Устанавливает приоритет устройства для указанного поддерева (instance) Spanning Tree.

Синтаксис команды:

spanning-tree mst *instance* **priority** *value*

no spanning-tree mst *instance* **priority**

Команда с приставкой «no» устанавливает значение по умолчанию.

Параметры команды

instance идентификатор поддерева Spanning Tree в диапазоне от 0 до 4095.

value приоритет устройства для указанного поддерева Spanning Tree в диапазоне от 0 до 61440 с шагом 4096. Чем меньше значение приоритета, тем выше вероятность того, что коммутатор будет выбран в качестве корневого коммутатора.

Значение по умолчанию:

По умолчанию устанавливается значение 32768.

Коммутатор с наименьшим приоритетом является корневым коммутатором Spanning Tree.

Пример команды:

```
admin@Switch(config)# spanning-tree mst 1 priority 4096
```

4.11.15 **spanning-tree mst configuration**

Команда глобальной настройки. Вход в режим настройки MST-региона (Multiple Spanning Tree).

Синтаксис команды:

spanning-tree mst configuration

Использование команды:

Для того чтобы несколько устройств находилось в одном MST-регионе, они должны иметь одинаковое отображение VLAN на поддерева, одинаковые ревизии конфигурации и одинаковое имя.

Пример команды:

```
admin@Switch(config)# spanning-tree mst configuration
admin@Switch(config-mst)# instance 1 vlan 10-20
admin@Switch(config-mst)# name region1
admin@Switch(config-mst)# revision 1
```

4.11.16 **abort (настройка MST)**

Команда режима настройки MST-региона. Выход из режима настройки MST-региона без сохранения внесенных изменений.

Синтаксис команды:

abort

Пример команды:

```
admin@Switch(config-mst)# abort
admin@Switch(config)#
```

4.11.17 commit (настройка MST)

Команда режима настройки MST-региона. Применение внесенных изменений.

Синтаксис команды:

commit

Пример команды:

```
admin@Switch(config)# spanning-tree mst configuration
admin@Switch(config-mst)# commit
```

4.11.18 exit (настройка MST)

Команда режима настройки MST-региона. Выход из режима настройки MST-региона с применением внесенных изменений.

Синтаксис команды:

exit

Пример команды:

```
admin@Switch(config)# spanning-tree mst configuration
admin@Switch(config-mst)# exit
admin@Switch(config)#
```

4.11.19 instance (настройка MST)

Команда режима настройки MST-региона. Добавление одного или нескольких VLAN к поддереву MST.

Внимание!

Всего можно задать не более 65 поддеревьев MST, включая нулевое!

Синтаксис команды:

instance *instance-to-add* **vlan** *vlan-range*

no instance *instance-to-remove* [**vlan** *vlan-range*]

Команда с приставкой «**no**» удаляет указанные или все VLAN из указанного поддерева MST и добавляет их в поддерево MST по умолчанию (нулевое).

Параметры команды:

<i>instance-to-add</i>	номер поддерева MST в диапазоне от 0 до 4095.
<i>instance-to-remove</i>	номер поддерева MST в диапазоне от 1 до 4095.
<i>vlan-range</i>	набор VLAN в диапазоне от 1 до 4094. Для указания диапазона необходимо использовать дефис. Для указания последовательности необходимо использовать запятую.

Значение по умолчанию:

По умолчанию все VLAN добавляются в CIST (Common and Internal Spanning Tree) – поддерево 0.

Использование команды:

Для того чтобы несколько устройств находилось в одном MST-регионе, они должны иметь одинаковое отображение VLAN на поддерева, одинаковую ревизию конфигурации и одинаковое имя.

Команда «**no instance 1 vlan 10-20**» равносильна команде «**instance 0 vlan 10-20**».

Пример команды:

```
admin@Switch(config)# spanning-tree mst configuration
admin@Switch(config-mst)# instance 1 vlan 10-20
```

4.11.20 name (настройка MST)

Команда режима настройки MST-региона. Установка имени конфигурации MST.

Синтаксис команды:

name *string*

no name

Команда с приставкой «**no**» устанавливает значение по умолчанию.

Параметры команды:

string текстовая строка длиной до 32 символов.

Значение по умолчанию:

Имя по умолчанию – пустая строка.

Пример команды:

```
admin@Switch(config)# spanning-tree mst configuration
admin@Switch(config-mst)# name region1
```

4.11.21 revision (настройка MST)

Команда режима настройки MST-региона. Установка номера версии конфигурации MST.

Синтаксис команды:

revision *level*

no revision

Команда с приставкой «**no**» устанавливает значение по умолчанию.

Параметры команды:

level номер версии конфигурации MST в диапазоне от 0 до 65535 символов.

Значение по умолчанию:

По умолчанию используется значение 0.

Пример команды:

```
admin@Switch(config) # spanning-tree mst configuration
admin@Switch(config-mst) # revision 1
```

4.11.22 spanning-tree guard

Команда режима настройки сетевых интерфейсов. Включение Root Guard или Topology Change Guard на интерфейсе. Root Guard запрещает интерфейсу становиться корневым портом устройства. Topology Change Guard предотвращает передачу извещения об изменении топологии сети на другие интерфейсы.

Синтаксис команды:

spanning-tree guard {root | topology-change}

no spanning-tree guard {root | topology-change}

Команда с приставкой «**no**» отключает Root Guard или Topology Change Guard на интерфейсе.

Значение по умолчанию:

По умолчанию Root Guard и Topology Change Guard отключены.

Пример команды:

```
admin@Switch(config)# interface gigabitethernet 0/1
admin@Switch(config-if)# spanning-tree guard root
```

4.11.23 spanning-tree mst hello-time

Команда режима настройки сетевых интерфейсов. Установка интервала отправки BPDU.

Синтаксис команды:

spanning-tree mst hello-time *seconds*

no spanning-tree mst hello-time

Команда с приставкой «**no**» устанавливает значение по умолчанию.

Параметры команды:

seconds период отправки BPDU в диапазоне от 1 до 10 секунд.

Значение по умолчанию:

По умолчанию используется значение 2 секунды.

Использование команды:

При установке периода отправки BPDU должно выполняться следующее соотношение:

Max-Age $\geq 2 * (\text{Hello-Time} + 1)$

Пример команды:

```
admin@Switch(config)# interface gigabitethernet 0/1
admin@Switch(config-if)# spanning-tree mst hello-time 5
```

4.11.24 spanning-tree mst cost

Команда режима настройки сетевых интерфейсов. Установка внутренней стоимости пути для порта. При возникновении петли Spanning Tree учитывает стоимость пути при выборе интерфейса для передачи.

Синтаксис команды:

spanning-tree mst instance cost {*auto* | *value*}

no spanning-tree mst instance cost

Команда с приставкой «**no**» устанавливает значение по умолчанию.

Параметры команды:

<i>instance</i>	номер поддерева MST в диапазоне от 0 до 4095.
auto	автоматическое определение стоимости пути по скорости соединения.
<i>value</i>	стоимость пути в диапазоне от 1 до 200 000 000.

Значение по умолчанию:

По умолчанию производится автоматическое определение стоимости пути по скорости соединения.

Пример команды:

```
admin@Switch(config)# interface gigabitethernet 0/4
admin@Switch(config-if)# spanning-tree mst 1 cost 35000
```

4.11.25 spanning-tree mst port-priority

Команда режима настройки сетевых интерфейсов. Установка приоритета порта.

Синтаксис команды:

spanning-tree mst *instance* port-priority *value*

no spanning-tree mst *instance* port-priority

Команда с приставкой «**no**» устанавливает значение по умолчанию.

Параметры команды:

<i>instance</i>	номер поддерева Spanning Tree в диапазоне от 0 до 4095.
<i>value</i>	приоритет порта в диапазоне от 0 до 240 с шагом 16.

Значение по умолчанию:

По умолчанию устанавливается значение 128.

Пример команды:

```
admin@Switch(config)# interface gigabitethernet 0/1
admin@Switch(config-if)# spanning-tree mst 2 port-priority 144
```

4.11.26 spanning-tree vlan

Команда глобальной настройки. Установка глобальных настроек режима PVRST Spanning Tree.

Синтаксис команды:

spanning-tree vlan *vlan-id* {forward-time *seconds* | hello-time *seconds* | max-age *seconds* | priority *priority*}

no spanning-tree vlan *vlan-id* {forward-time *seconds* | hello-time *seconds* | max-age *seconds* | priority *priority*}

Команда с приставкой «no» устанавливает значение по умолчанию.

Параметры команды:

<i>vlan-id</i>	идентификатор VLAN в диапазоне от 1 до 4094.
forward-time <i>seconds</i>	время перехода портов в режим передачи данных (“forwarding”) при изменении топологии сети в диапазоне от 6 до 30 секунд.
hello-time <i>seconds</i>	интервал отправки Hello BPDU в диапазоне от 1 до 2 секунд.
max-age <i>seconds</i>	время старения информации от корневого моста в диапазоне от 6 до 40 секунд.
priority <i>priority</i>	приоритет моста в диапазоне от 0 до 61440 с шагом 4096.

Значение по умолчанию:

- Время перехода в режим передачи данных (“forwarding”) равно 15 секундам.
- Интервал отправки Hello BPDU равен 2 секундам.
- Время старения равно 20 секундам.
- Приоритет моста равен 32768.

Использование команды:

Команда «**spanning-tree vlan**» используется для установки глобальных настроек режима PVRST Spanning Tree.

Настройки игнорируются устройством, если режим работы Spanning-Tree не равен PVRST.

Пример команды:

```
admin@Switch# configure terminal
admin@Switch(config)# spanning-tree vlan 2 hello-time 1
admin@Switch(config)#
```

4.11.27 show current

Команда настройки MST-региона. Вывод текущей примененной конфигурации MST.

Синтаксис команды:

show current

Использование команды:

Команда «**show current**» используется для вывода текущей примененной конфигурации MST.

Пример команды:

```
admin@Switch(config-mst)# show current
Name: [region1]
Revision: 1
Instance VLANs
-----
0          1-9,21-4094
1          10-20
```

4.11.28 show pending

Команда настройки MST-региона. Вывод измененной, но еще не примененной конфигурации MST.

Синтаксис команды:

show pending

Использование команды:

Команда «**show pending**» используется для вывода измененной, но еще не примененной конфигурации MST.

Пример команды:

```
admin@Switch(config-mst)# show pending

There are no changes.

admin@Switch(config-mst)#
```

4.11.29 show spanning-tree

Команда, доступная из любого режима. Вывод информации о состоянии и настройках Spanning Tree.

Синтаксис команды:

show spanning-tree [**interface** *interface-id* | **vlan** *vlan-id* | **summary**]

Параметры команды:

<i>interface-id</i>	идентификатор интерфейса (Ethernet).
<i>vlan-id</i>	идентификатор VLAN. Параметр доступен только в режиме PVRST.
summary	вывод сводной информации для всех интерфейсов.

Использование команды:

Команда «**show spanning-tree**» используется для вывода информации о состоянии и настройках Spanning-Tree. Команда без параметров выводит информацию о настройках Spanning Tree и корневом мосту.

Интерфейсы Ethernet могут находиться в следующих состояниях Spanning Tree:

- «disabled» – на интерфейсе заблокированы прием и передача данных. В данном состоянии находятся все интерфейсы, на которых отсутствует физическое соединение.
- «blocking» – на интерфейсе заблокированы прием и передача данных. В данном состоянии находятся все интерфейсы, которые находятся на запасном пути, а также интерфейсы, которые не добавлены в топологию.
- «learning» – на интерфейсе заблокированы прием и передача данных, устройство заносит в таблицу MAC-адресов все MAC-адреса из проходящих пакетов. В данном состоянии находятся все интерфейсы перед переходом в режим передачи данных для улучшения стабильности сети.
- «forwarding» – интерфейс работает в режиме приема и передачи данных.

Команда предоставляет состояние и настройки для поддеревьев MST.

Примеры команды:

```
admin@Switch(config)# show spanning-tree

Bridge is in MSTP mode

MST instance 0
-----
VLANs mapped: 1, 3-4094
```

```

Root
  Priority          0
  MAC-address      00:1B:28:02:6C:60
  Cost             242000
  Port             gigabitethernet0/1
Regional root
  Priority          32768
  MAC-address      00:1B:28:01:97:A0
Cost 0
  Remaining hops   19
Bridge
  Priority          32768
  MAC-address      00:1B:28:01:97:A0
Configured settings
  Forward time     15 sec
  Hello time       2 sec
  Max age          20 sec
Operational settings
  Forward time     15 sec
  Hello time       2 sec
  Max age          20 sec
  Transmit hold count 6 pps

Interface          Role          State          Cost    Prio.Nbr Type
-----          -
gigabitethernet0/1 root          forwarding 200000 128.1   auto
gigabitethernet0/7 designated forwarding 200000 128.7   auto

MST instance 1
-----
VLANs mapped: 2

Root
  Priority          32769
  MAC-address      00:1B:28:01:97:A0
  Cost             0
  Port             no port
Bridge
  Priority          32769
  MAC-address      00:1B:28:01:97:A0

Interface          Role          State          Cost    Prio.Nbr Type
-----          -
gigabitethernet0/1 designated forwarding 200000 128.1   auto
    
```

```
admin@Switch(config)# show spanning-tree interface gigabitethernet 0/1

BPDU filter: disable Link type: auto
BPDU guard: disable Portfast: disable

Inst. Role      State      Cost      Prio.Nbr Vlans mapped
-----
0      root       forwarding 200000    128.1     1, 3-4094
1      designated forwarding 200000    128.1     2
```

```
admin@Switch# show spanning-tree summary

Bridge is in MSTP mode

Name              Discarding Learning Forwarding STP Active
-----
Instance 0        0          0          2          2
Instance 1        0          0          1          1
-----
2 Instance(s) 0          0          3          3
```

4.11.30 show spanning-tree mst

Команда, доступная из любого режима. Вывод информации о конфигурации и состоянии поддеревьев MST.

Синтаксис команды:

show spanning-tree mst instance

Параметры команды:

instance номер поддерева MST в диапазоне от 0 до 4095.

Использование команды:

Команда «**show spanning-tree mst**» используется для вывода информации о конфигурации и состоянии поддеревьев MST.

Примеры команды:

```
admin@Switch(config)# show spanning-tree mst 0

MST instance 0
-----
VLANs mapped: 1, 11-4094

Root
  Priority          0
  MAC-address      00:1B:28:00:8D:80
  Cost             24000
  Port             gigabitethernet0/4
Regional root
  Priority          32768
```

```

MAC-address      00:1B:28:01:43:60
Cost             0

Remaining hops   29
Bridge
Priority         32768
MAC-address      00:1B:28:01:43:60
Configured settings
Forward time     15 sec
Hello time       2 sec
Max age          20 sec
Operational settings
Forward time     15 sec
Hello time       2 sec
Max age          20 sec
Transmit hold count 6 pps

Interface      Role      State      Cost      Prio.Nbr Type
-----
fastethernet0/1 disabled disabled 200000 128.1 auto
fastethernet0/2 disabled disabled 200000 128.2 auto
gigabitethernet0/1 disabled disabled 20000 128.25 auto
gigabitethernet0/2 disabled disabled 20000 128.26 auto
gigabitethernet0/3 designated forwarding 20000 128.27 auto
gigabitethernet0/4 root forwarding 20000 128.28 auto
    
```

```

admin@Switch(config)# show spanning-tree mst 1

MST instance 1
-----
VLANs mapped: 2

Root
Priority      8193
MAC-address   00:1B:28:01:43:60
Cost 0
Port         no port
Bridge
Priority      8193
MAC-address   00:1B:28:01:43:60

Interface      Role      State      Cost      Prio.Nbr Type
-----
gigabitethernet0/1 disabled disabled 20000 128.25 auto
gigabitethernet0/2 disabled disabled 20000 128.26 auto
gigabitethernet0/3 designated forwarding 20000 128.27 auto
gigabitethernet0/4 designated forwarding 20000 128.28 auto
    
```

4.11.31 show spanning-tree mst configuration

Команда, доступная из любого режима. Вывод конфигурации MST-региона.

Синтаксис команды:**show spanning-tree mst configuration****Использование команды:**

Команда «**show spanning-tree mst configuration**» используется для вывода конфигурации MST-региона.

Для того чтобы несколько устройств находилось в одном MST-регионе, они должны иметь одинаковое отображение VLAN на поддеревья, одинаковую ревизию конфигурации и одинаковое имя.

Примеры команды:

```
admin@Switch(config)# show spanning-tree mst configuration
```

```
Name: [REGION1]
```

```
Revision: 0
```

```
Instance VLANs
```

```
-----  
0          1,11-4094
```

```
1          2
```

```
2          3-10
```

4.12 **Настройка качества обслуживания QoS**

4.12.1 **Общие положения**

4.12.1.1 Качество обслуживания (Quality of Service) определяет резервирование ресурсов сети для различных видов трафика. Качество связи определяется следующими параметрами:

- полоса пропускания (bandwidth), характеризующая пропускную способность среды передачи информации;
- задержка при передаче пакета (delay), измеряющаяся в миллисекундах;
- колебания задержки при передаче пакетов – джиттер (jitter);
- потеря пакетов (packet loss), характеризующая количество пакетов, потерянных в сети во время передачи.

4.12.1.2 Коммутатор поддерживает следующие настройки QoS:

- преобразование приоритетов между CoS и внутренними приоритетами;
- преобразование приоритетов между DSCP и внутренними приоритетами;

- включение или отключение классификации приоритета пакетов по CoS и DSCP для каждого интерфейса в отдельности.
- 4.12.1.3 Коммутатор поддерживает четыре уровня внутренних приоритетов от 0 до 3 (0 – наименьший приоритет, 3 – наибольший приоритет). Разделение полосы пропускания между пакетами с различным приоритетом производится по схеме 8-4-2-1, то есть для трафика с приоритетом 0 выделяется одна условная единица полосы пропускания, а для трафика с приоритетом 3 – 8 условных единиц полосы пропускания.
- 4.12.1.4 Установка режима поддержки QoS производится с помощью команды «mls qos».
- 4.12.1.5 Установка правил преобразований между CoS (802.1p), DSCP (IP) и внутренними приоритетами очередей передачи (Prio) осуществляется с помощью команды «mls qos map».
- 4.12.1.6 Установка режима классификации приоритета пакетов по параметрам CoS (802.1p) и DSCP (IP) осуществляется с помощью команды «mls qos trust».
- 4.12.1.7 Установка количества очередей, которые обслуживаются по приоритету (SPQ), осуществляется с помощью команды «priority-queue out num-of-queues».
- 4.12.1.8 Установка весов для 8 очередей осуществляется с помощью команды «wrr-queue bandwidth».
- 4.12.1.9 Вывод глобальных настроек QoS осуществляется с помощью команды «show mls qos».
- 4.12.1.10 Вывод настроек QoS для интерфейсов Ethernet осуществляется с помощью команды «show mls qos interface».
- 4.12.1.11 Вывод таблиц преобразований CoS – Prio, DSCP – Prio осуществляется с помощью команды «show mls qos maps».

4.12.2 mls qos

Команда глобальной настройки. Команда «mls qos» включает поддержку QoS на всех интерфейсах коммутатора.

Команда «no mls qos» отключает поддержку QoS на всех интерфейсах коммутатора.

Синтаксис команды:

mls qos

no mls qos

Значение по умолчанию:

По умолчанию поддержка QoS включена на всех интерфейсах.

Пример команды:

```
admin@Switch# configure terminal
admin@Switch(config)# mls qos
admin@Switch(config)# end
admin@Switch#
```

4.12.3 mls qos map

Команда глобальной настройки. Установка правил преобразований между CoS (802.1p), DSCP (IP) и внутренними приоритетами очередей передачи (Prio).

Синтаксис команды:

mls qos map {cos-prio prio1...prio8 | dscp-prio dscp-list to prio }
no mls qos map {cos-prio | dscp-prio}

Команда с приставкой «no» устанавливает значения по умолчанию, приведенные в Приложении А.

Параметры команды:

cos-prio prio1...prio8 установка правила преобразования для CoS – Prio. Указывается 8 значений Prio в диапазоне от 0 до 7 для всех значений CoS.

dscp-prio dscp-list to prio установка правила преобразования для DSCP – Prio. Указанным значениям DSCP ставится в соответствие значение Prio. Диапазон значений DSCP – от 0x00 до 0xFC. Диапазон значений Prio – от 0 до 7.

Пример команды:

```
admin@Switch# configure terminal
admin@Switch(config)# mls qos map cos-prio 0 1 2 3 4 5 6 7
admin@Switch(config)# end
admin@Switch#
```

4.12.4 mls qos trust

Команда настройки интерфейса. Установка режимов классификации приоритета пакетов по параметрам CoS (802.1p) и DSCP (IP).

Синтаксис команды:

mls qos trust [cos | dscp]
no mls qos trust [cos | dscp]

Команда без параметров включает классификацию приоритета пакетов по параметрам CoS и DSCP.

Команда с приставкой «**no**» отключает классификацию приоритета пакетов по параметрам CoS и DSCP.

Параметры команды:

cos установка режима классификации для CoS.
dscp установка режима классификации для DSCP.

Пример команды:

```
admin@Switch# configure terminal
admin@Switch(config)# interface gigabitethernet0/1
admin@Switch(config-if)# mls qos trust
admin@Switch(config-if)# end
admin@Switch(config)# end
admin@Switch#
```

4.12.5 priority-queue out num-of-queues

Команда глобальной настройки. Установка количества очередей, которые обслуживаются по приоритету (SPQ).

Синтаксис команды:

priority-queue out num-of-queues *number-of-queues*

no priority-queue out num-of-queues

Команда с приставкой «**no**» устанавливает значение по умолчанию «8».

Параметры команды:

number-of-queues количество очередей, которые обслуживаются по приоритету (SPQ), в диапазоне от 0 до 8.

Пример команды:

```
admin@Switch# configure terminal
admin@Switch(config)# priority-queue out num-of-queues 8
admin@Switch(config)# end
admin@Switch#
```

4.12.6 traffic-shape

Команда настройки интерфейса (Ethernet). Установка ограничения исходящего трафика на интерфейсе.

Синтаксис команды:

traffic-shape *committed-rate* [*committed-burst*]

no traffic-shape

Команда с приставкой «**no**» отключает ограничение исходящего трафика на интерфейсе.

Параметры команды:

committed-rate средняя скорость трафика (CIR) в диапазоне от 64 Кбит/с до максимальной скорости порта (в кбит/с).

committed-burst превышенный размер блока (CBS) в диапазоне от 4096 до 16762902 байт. Значение настройки округляется до ближайшего целого числа, кратного 4096. По умолчанию равен 16384.

Значение по умолчанию:

Ограничение исходящего трафика отключено.

Использование команды:

Команда «**traffic-shape**» используется для установки ограничения исходящего трафика на интерфейсе.

Команда «**traffic-shape**» заменяет команду «**queue bandwidth limit**».

Пример команды:

```
admin@Switch# configure terminal
admin@Switch(config)# interface gigabitethernet 0/1
admin@Switch(config-if)# traffic-shape 10000
admin@Switch(config-if)#
```

4.12.7 traffic-shape queue

Команда настройки интерфейса (Ethernet). Установка ограничения исходящего трафика на очереди передачи интерфейса.

Синтаксис команды:

traffic-shape queue *queue-id* *committed-rate* [*committed-burst*]

no traffic-shape queue *queue-id*

Команда с приставкой «**no**» отключает ограничения исходящего трафика на очереди передачи интерфейса.

Параметры команды:

<i>queue-id</i>	номер очереди передачи в диапазоне от 1 до 8.
<i>committed-rate</i>	средняя скорость трафика (CIR) в диапазоне от 64 Кбит/с до максимальной скорости порта (в кбит/с).
<i>committed-burst</i>	превышенный размер блока (CBS) в диапазоне от 4096 до 16762902 байт. Значение настройки округляется до ближайшего целого числа, кратного 4096. По умолчанию равен 16384.

Значение по умолчанию:

Ограничение исходящего трафика отключено.

Использование команды:

Команда «**traffic-shape queue**» используется для установки ограничения исходящего трафика на очереди передачи интерфейса.

Пример команды:

```
admin@Switch# configure terminal
admin@Switch(config)# interface gigabitethernet 0/1
admin@Switch(config-if)# traffic-shape queue 1 5000
admin@Switch(config-if)#
```

4.12.8 qos wrr-queue wrtd

Команда глобальной настройки. Включение механизма защиты от перегрузок очередей Random Tail Drop.

Синтаксис команды:

qos wrr-queue wrtd

no qos wrr-queue wrtd

Команда с приставкой «**no**» отключает механизм защиты от перегрузок очередей Random Tail Drop.

Значение по умолчанию:

Random Tail Drop отключен.

Использование команды:

Команда «**qos wrr-queue wrtd**» используется для включения механизма защиты от перегрузок очередей Random Tail Drop.

Пример команды:

```
admin@Switch# configure terminal
admin@Switch(config)#
admin@Switch(config)#
```

4.12.9 wrr-queue bandwidth

Команда глобальной настройки. Установка весов для 8 очередей.

Синтаксис команды:

wrr-queue bandwidth *weight1 weight2 ... weight_n*

no wrr-queue bandwidth

Команда с приставкой «**no**» устанавливает значения весов по умолчанию: 1, 2, 4, 8, 16, 32, 64, 128.

Параметры команды:

weight1 weight2 ... weight_n значения весов в диапазоне от 0 до 255.

Пример команды:

```
admin@Switch# configure terminal
admin@Switch(config)# wrr-queue bandwidth 1, 2, 4, 8, 16, 32, 64, 128
admin@Switch(config)# end
admin@Switch#
```

4.12.10 show mls qos

Фундаментальная команда. Вывод глобальных настроек QoS.

Синтаксис команды:

show mls qos

Пример команды:

```
admin@Switch# show mls qos
QoS is enabled
admin@Switch#
```

4.12.11 show mls qos interface

Фундаментальная команда. Вывод настроек QoS для интерфейсов Ethernet.

Синтаксис команды:

show mls qos interface [*interface-id*]

Команда без параметров выводит настройки QoS для всех интерфейсов.

Параметры команды:

interface-id идентификатор интерфейса.

Пример команды:

```
admin@Switch# show mls qos interface gigabitethernet0/1
gigabitethernet0/1
Trust CoS: not trusted
Trust DSCP: not trusted
admin@Switch#
```

4.12.12 show mls qos maps

Фундаментальная команда. Вывод таблиц преобразований CoS - Prio, DSCP - Prio.

Синтаксис команды:

show mls qos maps [cos-prio| dscp-prio]

Команда без параметров выводит все таблицы преобразований.

Параметры команды:

cos- prio вывод таблицы преобразований из CoS во внутренние приоритеты.

dscp- prio вывод таблицы преобразований из DSCP во внутренние приоритеты.

Пример команды:

```
admin@Switch# show mls qos maps
CoS-Prio map:
CoS:  0 1 2 3 4 5 6 7
-----
Prio: 1 0 0 1 2 2 3 3

DSCP-Prio map:
D1:D2 0 1 2 3 4 5 6 7 8 9
-----
0:    0 0 0 0 0 0 0 0 0 0
1:    0 0 0 0 0 0 1 1 1 1
2:    1 1 1 1 1 1 1 1 1 1
3:    1 1 2 2 2 2 2 2 2 2
4:    2 2 2 2 2 2 2 2 3 3
5:    3 3 3 3 3 3 3 3 3 3
6:    3 3 3 3
admin@Switch#
```

4.13 Настройка IGMP Snooping**4.13.1 Общие положения**

4.13.1.1 IGMP Snooping – процесс отслеживания сетевого трафика IGMP, который позволяет сетевым устройствам канального уровня (свитчам) отслеживать IGMP-обмен между потребителями и поставщиками (маршрутизаторами) многоадресного (multicast) IP-трафика, формально происходящий на более высоком (сетевом) уровне.

4.13.1.2 Коммутатор обеспечивает:

- включение IGMP Snooping глобально или на определенном VLAN с помощью команды «ip igmp snooping»;
- установку максимальной версии используемого протокола IGMP с помощью команды «ip igmp snooping version»;
- установку количества IGMP-запросов, отправляемых в порт при получении из него сообщения «Leave», с помощью команды «ip igmp snooping last-member-query-count»;
- установку интервала IGMP-запросов, отправляемых в интерфейс при получении из него сообщения «Leave», с помощью команды «ip igmp snooping last-member-query-interval»;
- включение механизма периодического опроса хостов (IGMP Querier) с помощью команды «ip igmp snooping querier»;
- установку интервала опроса хостов механизмом IGMP Querier с помощью команды «ip igmp snooping query-interval»;
- установку интервала времени, в течение которого хосты обязаны ответить на запрос, с помощью команды «ip igmp snooping query-max-response-time»;
- установку чувствительности устройства к потерям пакетов IGMP с помощью команды «ip igmp snooping robustness-variable»;
- установку количества опросов хостов механизмом IGMP Querier при его включении с помощью команды «ip igmp snooping startup-query-count»;
- установку интервала опроса хостов механизмом IGMP Querier при его включении с помощью команды «ip igmp snooping startup-query-interval»;
- добавление интерфейсов, к которым подключены маршрутизаторы многоадресного трафика, с помощью команды «ip igmp snooping vlan mrouter»;
- добавление статической многоадресной группы на интерфейс (установка статического членства интерфейса) с помощью команды «ip igmp snooping vlan static».

- 4.13.1.3 Вывод общих настроек IGMP Snooping осуществляется с помощью команды «show ip igmp snooping».
- 4.13.1.4 Вывод информации о многоадресных группах IGMP Snooping осуществляется с помощью команды «show ip igmp snooping groups».
- 4.13.1.5 Вывод информации об интерфейсах, к которым подключены многоадресные маршрутизаторы, осуществляется с помощью команды «show ip igmp snooping mrouter».
- 4.13.1.6 Вывод настроек и информации об IGMP querier, включенных на устройстве или обнаруженных на интерфейсах, осуществляется с помощью команды «show ip igmp snooping querier».

4.13.2 ip igmp profile

Команда глобальной настройки. Создание профиля IGMP и переход в режим настройки профиля.

Синтаксис команды:

ip igmp profile {*number* / *name*}

no ip igmp profile {*number* / *name*}

Команда с приставкой «**no**» удаляет профиль IGMP.

Параметры команды:

number номер профиля в диапазоне от 1 до 1024.

name имя профиля в виде текстовой строки.
Рекомендуемая длина: до 32 символов.

Значение по умолчанию:

Профили IGMP отсутствуют.

Использование команды:

Команда «**ip igmp profile**» используется для создания профиля IGMP и перехода в режим настройки профиля.

Профили IGMP предназначены для ограничения списка многоадресных групп, к которым может присоединиться интерфейс. Все многоадресные группы, которым не соответствуют ограничения (правила), заданные пользователем, будут запрещены по умолчанию.

Пример команды:

```
admin@Switch# configure terminal
admin@Switch(config)# ip igmp profile 1
admin@Switch(config-igmp-profile)# permit 226.0.0.1 226.0.0.255
admin@Switch(config-igmp-profile)# exit
admin@Switch(config)# interface gigabitethernet 0/1
admin@Switch(config-if)# ip igmp filter 1
admin@Switch(config-if)#
```

4.13.3 ip igmp snooping

Команда глобальной настройки. Включение IGMP Snooping глобально или на определенном VLAN.

Синтаксис команды:

ip igmp snooping [vlan *vlan-id*]

no ip igmp snooping [vlan *vlan-id*]

Команда с приставкой «**no**» отключает IGMP Snooping.

Параметры команды:

vlan-id идентификатор VLAN в диапазоне от 1 до 4094.

Значение по умолчанию:

IGMP Snooping отключен глобально и для всех VLAN по отдельности. При создании VLAN по умолчанию IGMP Snooping отключен.

Использование команды:

Команда «**ip igmp snooping**» используется для включения IGMP Snooping глобально или на определенном VLAN. IGMP Snooping будет активен только на тех VLAN, на которых он был включен командой «**ip igmp snooping vlan**».

При отключении IGMP Snooping с помощью команды «**no ip igmp snooping**», IGMP Snooping будет отключен на всех VLAN независимо от значения настроек на VLAN.

Пример команды:

```
admin@Switch# configure terminal
admin@Switch(config)# ip igmp snooping
admin@Switch(config)# ip igmp snooping vlan 10
admin@Switch(config)#
```

4.13.4 ip igmp snooping last-member-query-count

Команда глобальной настройки. Установка количества IGMP-запросов, отправляемых в порт при получении из него сообщения «Leave».

Синтаксис команды:

```
ip igmp snooping last-member-query-count count [vlan vlan-id]
```

```
no ip igmp snooping last-member-query-count [vlan vlan-id]
```

Команда с приставкой «no» устанавливает значение по умолчанию.

Параметры команды:

count количество IGMP-запросов, отправляемых при получении сообщения «Leave» в диапазоне от 1 до 7.

vlan-id идентификатор VLAN в диапазоне от 1 до 4094.

Значение по умолчанию:

Количество IGMP-запросов, отправляемых при получении сообщения «Leave», равно 2.

Использование команды:

Команда «**ip igmp snooping last-member-query-count**» устанавливает количество IGMP-запросов, отправляемых в порт при получении из него сообщения «Leave». Если команда введена без аргумента «*vlan-id*», то значение параметра «*count*» применяется для VLAN, на которых не установлена собственная настройка с помощью команды «**ip igmp snooping last-member-query-count**».

При получении сообщения «Leave» на каком-либо интерфейсе, которое индицирует о желании подписчика выйти из группы, устройство отправляет IGMP-запрос, чтобы удостовериться в отсутствии подписчиков на этом интерфейсе. Количество запросов определяется параметром «**last-member-query-count**» (LMQC), а интервал отправки определяется параметром «**last-member-query-interval**» (LMQI).

Если по истечении времени, равного $LMQC * LMQI$, устройство не получит ответа от хостов, то передача многоадресного трафика для многоадресной группы на интерфейсе (или нескольких групп) будет отключена.

Нежелательно устанавливать параметр «**last-member-query-count**» равным 1, так как при потере IGMP-запроса, устройство отключит передачу многоадресного трафика на интерфейсе, даже

если на нем есть активные подписчики (актуально только при подключении нескольких подписчиков на один интерфейс).

Пример команды:

```
admin@Switch# configure terminal
admin@Switch(config)# ip igmp snooping last-member-query-count 3
admin@Switch(config)#
```

4.13.5 ip igmp snooping last-member-query-interval

Команда глобальной настройки. Установка интервала IGMP-запросов, отправляемых в интерфейс при получении из него сообщения «Leave».

Синтаксис команды:

ip igmp snooping last-member-query-interval *time* [**vlan** *vlan-id*]

no ip igmp snooping last-member-query-interval [**vlan** *vlan-id*]

Команда с приставкой «**no**» устанавливает значение по умолчанию.

Параметры команды:

time интервал отправки IGMP-запросов в диапазоне от 1 до 25 секунд.

vlan-id идентификатор VLAN в диапазоне от 1 до 4094.

Значение по умолчанию:

Интервал отправки IGMP-запросов равен 1 секунде.

Использование команды:

Команда «**ip igmp snooping last-member-query-interval**» используется для установки интервала IGMP-запросов, отправляемых в интерфейс при получении из него сообщения «Leave». Если команда введена без аргумента «*vlan-id*», то значение параметра «*time*» применяется для VLAN, на которых не установлена собственная настройка с помощью команды «**ip igmp snooping last-member-query-interval**».

При получении сообщения «Leave» на каком-либо интерфейсе, которое индицирует о желании подписчика выйти из группы, устройство отправляет IGMP-запрос, чтобы удостовериться в отсутствии подписчиков на этом интерфейсе. Количество запросов определяется параметром «**last-member-query-count**» (LMQC), а интервал отправки определяется параметром «**last-member-query-interval**» (LMQI).

Если по истечении времени, равного $LMQC * LMQI$, устройство не получит ответа от хостов, то передача многоадресного трафика для многоадресной группы на интерфейсе (или нескольких групп) будет отключена.

Пример команды:

```
admin@Switch# configure terminal
admin@Switch(config)# ip igmp snooping last-member-query-interval 3
admin@Switch(config)#
```

4.13.6 ip igmp snooping vlan mrouter

Команда глобальной настройки. Добавление интерфейсов, к которым подключены маршрутизаторы многоадресного трафика.

Синтаксис команды:

ip igmp snooping vlan *vlan-id* mrouter {interface *interface-id* | learn}

no ip igmp snooping vlan *vlan-id* mrouter {interface *interface-id* | learn}

Команда с приставкой «**no**» удаляет интерфейсы, к которым подключены маршрутизаторы многоадресного трафика.

Параметры команды:

<i>vlan-id</i>	идентификатор VLAN в диапазоне от 1 до 4094.
<i>interface-id</i>	идентификатор интерфейса (Ethernet, Port-channel).
learn	включение автоматического определения интерфейсов, к которым подключены маршрутизаторы многоадресного трафика.

Значение по умолчанию:

Автоматическое определение интерфейсов, к которым подключены маршрутизаторы многоадресного трафика.

Использование команды:

Команда «**ip igmp snooping vlan mrouter**» используется для добавления интерфейсов, к которым подключены маршрутизаторы многоадресного трафика.

Команда «**ip igmp snooping vlan mrouter learn**» позволяет включить автоматическое обнаружение маршрутизаторов многоадресного трафика (интерфейсов, к которым они подключены) по следующим признакам:

- IGMP Query;

- IGMP-пакеты Multicast Router Discovery (RFC4286).

При включении IGMP Snooping устройство перехватывает пакеты IGMP для их обработки. После обработки устройство перенаправляет пакеты маршрутизаторам многоадресного трафика. Если интерфейсы, к которым подключены маршрутизаторы многоадресного трафика, не заданы статически и не обнаружены динамически, то входящие пакеты IGMP будут отбрасываться после обработки.

Пример команды:

```
admin@Switch# configure terminal
admin@Switch(config)# ip igmp snooping vlan 10 mrouter learn
admin@Switch(config)#
```

4.13.7 ip igmp snooping querier

Команда глобальной настройки. Включение механизма периодического опроса хостов (IGMP Querier).

Синтаксис команды:

ip igmp snooping querier [*ip-address*] [**vlan** *vlan-id*]

no ip igmp snooping querier [*ip-address*] [**vlan** *vlan-id*]

Команда с приставкой «**no**» отключает механизм периодического опроса хостов.

Параметры команды:

ip-address IP-адрес, используемый механизмом опроса IGMP Querier. Если IP-адрес не задан, то используется IP-адрес управления, заданный на VLAN.

vlan vlan-id идентификатор VLAN в диапазоне от 1 до 4094.

Значение по умолчанию:

Механизмы опроса отключены на всех VLAN.

Использование команды:

Команда «**ip igmp snooping querier**» используется для включения механизма периодического опроса хостов (IGMP Querier). Если команда введена без аргумента «*vlan-id*», то значение настройки применяется для VLAN, на которых не установлена собственная настройка с помощью команды «**ip igmp snooping querier**».

Механизм опроса периодически отправляет запросы IGMP General Query с интервалом, заданным командой глобальной настройки «**ip igmp snooping query-interval**». Интервал времени, в течение

которого хосты отвечают на запрос, задается командой «**ip igmp snooping query-max-response-time**».

Алгоритм включения механизма опроса IGMP Querier:

- если в команде «**ip igmp snooping querier vlan**» не задан IP-адрес, то IGMP Querier использует на этом VLAN глобальный IP-адрес, заданный в команде «**ip igmp snooping querier**»;
- если в команде «**ip igmp snooping querier**» не задан IP-адрес, то используются IP-адреса управления, заданные на VLAN командой «**ip address**»;
- если на VLAN не задан IP-адрес, то механизм опроса на VLAN отключается.

Если устройство обнаруживает другое устройство, отправляющее запросы IGMP Query с IP-адресом, меньшим, чем используемый текущим устройством, то механизм опроса автоматически отключается на соответствующем VLAN. Устройство автоматически включает механизм опроса IGMP Querier на VLAN, если в течение времени, равного 2,5 интервала опроса, устройство не получает на VLAN запросы IGMP Query с IP-адресом, меньшим, чем используемый устройством.

Пример команды:

```
admin@Switch# configure terminal
admin@Switch(config)# ip igmp snooping querier 192.168.0.10 vlan 2
admin@Switch(config)#
```

4.13.8 ip igmp snooping query-interval

Команда глобальной настройки. Установка интервала опроса хостов механизмом IGMP Querier.

Синтаксис команды:

ip igmp snooping query-interval *interval-count* [**vlan** *vlan-id*]

no ip igmp snooping query-interval [**vlan** *vlan-id*]

Команда с приставкой «**no**» устанавливает значение по умолчанию.

Параметры команды:

interval-count интервал между опросами IGMP в диапазоне от 1 до 18000 секунд.

vlan *vlan-id* идентификатор VLAN в диапазоне от 1 до 4094.

Значение по умолчанию:

Интервал между опросами IGMP равен 125 секундам.

Использование команды:

Команда «**ip igmp snooping query-interval**» используется для установки интервала опроса хостов механизмом IGMP Querier. Если команда введена без аргумента «*vlan-id*», то значение параметра «*interval-count*» применяется для VLAN, на которых не установлена собственная настройка с помощью команды «**ip igmp snooping query-interval**».

Механизм опроса включается командой «**ip igmp snooping querier**». Интервал времени, в течение которого хосты обязаны ответить на запрос, задается командой «**ip igmp snooping query-max-responsetime**».

Необходимо настроить одинаковое значение интервала опроса на всех устройствах, если в сети есть IGMP Querier с версиями протокола IGMP v1 или IGMP v2, т.к. механизм обнаружения и старения других IGMP Querier зависит от этой настройки. В версии IGMP v3 интервал опроса инкапсулирован в сообщение, поэтому настройка «**ip igmp snooping query-interval**» не оказывает негативного влияния на механизм обнаружения и старения других IGMP Querier.

Пример команды:

```
admin@Switch# configure terminal
admin@Switch(config)# ip igmp snooping query-interval 100 vlan 10
admin@Switch(config)#
```

4.13.9 ip igmp snooping query-max-response-time

Команда глобальной настройки. Установка интервала времени, в течение которого хосты обязаны ответить на запрос.

Синтаксис команды:

ip igmp snooping query-max-response-time *response-time* [**vlan** *vlan-id*]

no ip igmp snooping query-max-response-time [**vlan** *vlan-id*]

Команда с приставкой «**no**» устанавливает значение по умолчанию.

Параметры команды:

response-time максимальное время ожидания ответа на запрос IGMP в диапазоне от 1 до 25 секунд.

vlan-id идентификатор VLAN в диапазоне от 1 до 4094.

Значение по умолчанию:

Максимальное время ожидания ответа на запрос IGMP равно 5 секундам.

Использование команды:

Команда **«ip igmp snooping query-max-response-time»** используется для установки интервала времени, в течение которого хосты обязаны ответить на запрос. Если команда введена без аргумента *«vlan-id»*, то значение настройки *«response-time»* применяется на всех VLAN, для которых не задана отдельная настройка с помощью команды **«ip igmp snooping query-max-response-time»** (QMRT).

Механизм опроса периодически отправляет запросы IGMP General Query с интервалом, заданным командой **«ip igmp snooping query-interval»**. Для включения механизма опроса используется команда глобальной настройки **«ip igmp snooping querier»**.

Если в течение интервала QMRT, заданного командой **«ip igmp snooping query-max-response-time»**, ни один из хостов на порту не ответил на запрос IGMP Querier, то устройство автоматически удаляет порт из всех динамических многоадресных групп.

Пример команды:

```
admin@Switch# configure terminal
admin@Switch(config)# ip igmp snooping query-max-response-time 10 vlan 10
admin@Switch(config)#
```

4.13.10 ip igmp snooping robustness-variable

Команда глобальной настройки. Установка чувствительности устройства к потерям пакетов IGMP.

Синтаксис команды:

ip igmp snooping robustness-variable *integer-value* [vlan *vlan-id*]

no ip igmp snooping robustness-variable [vlan *vlan-id*]

Команда с приставкой **«no»** устанавливает значение по умолчанию.

Параметры команды:

integer-value порог чувствительности к потерям пакетов IGMP в диапазоне от 1 до 7 пакетов.

vlan-id идентификатор VLAN в диапазоне от 1 до 4094.

Значение по умолчанию:

Порог чувствительности к потерям пакетов IGMP равен 2.

Использование команды:

Команда «**ip igmp snooping robustness-variable**» используется для установки чувствительности устройства к потерям пакетов IGMP. Если команда введена без аргумента «*vlan-id*», то значение настройки «*integer-value*» применяется на всех VLAN, для которых не задана отдельная настройка с помощью команды «**ip igmp snooping robustness-variable**».

Пример команды:

```
admin@Switch# configure terminal
admin@Switch(config)# ip igmp snooping robustness-variable 3 vlan 10
admin@Switch(config)#
```

4.13.11 ip igmp snooping startup-query-count

Команда глобальной настройки. Установка количества опросов хостов механизмом IGMP Querier при его включении.

Синтаксис команды:

ip igmp snooping startup-query-count *integer-value* [**vlan** *vlan-id*]

no ip igmp snooping startup-query-count [**vlan** *vlan-id*]

Команда с приставкой «**no**» устанавливает значение по умолчанию.

Параметры команды:

integer-value количество IGMP-запросов, отправляемых механизмом IGMP Querier при его включении в диапазоне от 1 до 10.

vlan-id идентификатор VLAN в диапазоне от 1 до 4094.

Значение по умолчанию:

Количество IGMP-запросов, отправляемых механизмом IGMP Querier при его включении, равно 2.

Использование команды:

Команда «**ip igmp snooping startup-query-count**» используется для установки количества опросов хостов механизмом IGMP Querier при его включении. Если команда введена без аргумента

«*vlan-id*», то значение настройки «*integer-value*» применяется на всех VLAN, для которых не задана отдельная настройка с помощью команды «**ip igmp snooping startup-query-count**».

При включении механизма опроса (командой пользователя или при включении коммутатора), коммутатор отправляет запросы IGMP Query с уменьшенным интервалом для быстрого получения информации о членстве портов в многоадресных группах. Для установки интервала опроса при старте используется команда «**ip igmp snooping startup-query-interval**».

Пример команды:

```
admin@Switch# configure terminal
admin@Switch(config)# ip igmp snooping startup-query-count 2 vlan 10
admin@Switch(config)#
```

4.13.12 ip igmp snooping startup-query-interval

Команда глобальной настройки. Установка интервала опроса хостов механизмом IGMP Querier при его включении.

Синтаксис команды:

ip igmp snooping startup-query-interval *integer-value* [vlan *vlan-id*]
no ip igmp snooping startup-query-interval [vlan *vlan-id*]

Команда с приставкой «**no**» устанавливает значение по умолчанию.

Параметры команды:

interval-count интервал между запросами IGMP в диапазоне от 1 до 18000 секунд.

vlan-id идентификатор VLAN в диапазоне от 1 до 4094.

Значение по умолчанию:

Интервал между запросами IGMP равен 30 секундам.

Использование команды:

Команда «**ip igmp snooping startup-query-interval**» используется для установки интервала опроса хостов механизмом IGMP Querier при его старте. Если команда введена без аргумента «*vlan-id*», то значение настройки «*interval-count*» применяется на всех VLAN, для которых не задана отдельная настройка с помощью команды «**ip igmp snooping startup-query-interval**».

При включении механизма опроса (командой пользователя или при включении устройства), устройство отправляет запросы IGMP

Query с уменьшенным интервалом для быстрого получения информации о членстве интерфейсов в многоадресных группах. Для установки количества опросов при старте используется команда «**ip igmp snooping startup-query-count**».

Пример команды:

```
admin@Switch# configure terminal
admin@Switch(config)# ip igmp snooping startup-query-interval 25 vlan 10
admin@Switch(config)#
```

4.13.13 ip igmp snooping vlan static

Команда глобальной настройки. Добавление статической многоадресной группы на интерфейс (установка статического членства интерфейса).

Синтаксис команды:

ip igmp snooping vlan *vlan-id* **static** *ip-address* **interface** *interface-id* [**source** *ip-address*]

no ip igmp snooping vlan *vlan-id* **static** *ip-address* **interface** *interface-id* [**source** *ip-address*]

Команда с приставкой «**no**» удаляет статическую многоадресную группу.

Параметры команды:

<i>vlan-id</i>	идентификатор VLAN в диапазоне от 1 до 4094.
static <i>ip-address</i>	IP-адрес многоадресной группы IGMP.
<i>interface-id</i>	идентификатор интерфейса (Ethernet, Port-channel).
source <i>ip-address</i>	IP-адрес адреса источника. Используется только для IGMPv3.

Значение по умолчанию:

Статические многоадресные группы отсутствуют.

Использование команды:

Команда «**ip igmp snooping vlan**» используется для добавления статической многоадресной группы на интерфейс (установки статического членство интерфейса).

Команда позволяет настроить IP-адрес источника многоадресной группы для реализации Source Specific Multicast. Указывать IP-

адрес источника, только если на указанном VLAN все устройства работают в режиме IGMP v3. В противном случае возможна некорректная передача трафика.

Пример команды:

```
admin@Switch# configure terminal
admin@Switch(config)# ip igmp snooping vlan 2 static 225.1.1.1 interface
gigabitethernet 0/1
admin@Switch(config)#
```

4.13.14 ip igmp snooping version

Команда глобальной настройки. Установка максимальной версии используемого протокола IGMP.

Синтаксис команды:

ip igmp snooping version *version* [**vlan** *vlan-id*]

no ip igmp snooping version *version* [**vlan** *vlan-id*]

Команда с приставкой «**no**» устанавливает значение по умолчанию.

Параметры команды:

version максимальная версия IGMP: 1, 2 или 3.

vlan-id идентификатор VLAN в диапазоне от 1 до 4094.

Значение по умолчанию:

Версия IGMP v3.

Использование команды:

Команда «**ip igmp snooping version**» используется для установки максимальной версии используемого протокола IGMP. Устройство будет корректно работать с хостами указанной версии и более ранних. Если команда введена без аргумента «*vlan-id*», то значение настройки «*version*» применяется на всех VLAN, для которых не задана отдельная настройка с помощью команды «**ip igmp snooping startup-query-interval**».

При обнаружении хостов (устройств) на VLAN с более ранними версиями протокола по сравнению с настроенной на устройстве, устройство автоматически переходит в режим совместимости с более ранней версией протокола. Если хосты (устройства) с более ранними версиями протокола становятся неактивны, то устройство переключается на версию протокола, указанную командой «**ip igmp snooping version**» (или «**ip igmp snooping version vlan**»).

Версия протокола влияет на следующий функционал:

- Source Specific Multicast недоступен в IGMP v1 и IGMP v2. SSM автоматически отключается на всем VLAN;
- Пакет IGMP Leave недоступен в IGMP v1. Таким образом, реальное время выхода интерфейса из многоадресной группы определяется интервалом опроса IGMP Querier.

Пример команды:

```
admin@Switch# configure terminal
admin@Switch(config)# ip igmp snooping version 2 vlan 10
admin@Switch(config)#
```

4.13.15 ip igmp filter

Команда настройки интерфейса (Ethernet, Port-channel). Установка профиля IGMP на интерфейс.

Синтаксис команды:

ip igmp filter {*number* / *name*}

no ip igmp filter

Команда с приставкой «**no**» удаляет профиль IGMP с интерфейса.

Параметры команды:

number номер профиля в диапазоне от 1 до 1024.

name имя профиля в виде текстовой строки.

Значение по умолчанию:

На интерфейсах не установлены профили.

Использование команды:

Команда «**ip igmp filter**» используется для установки профиля IGMP на интерфейс.

Профили IGMP предназначены для ограничения списка многоадресных групп, к которым может присоединиться интерфейс. Все многоадресные группы, которым не соответствуют ограничения (правила), заданные пользователем, будут запрещены по умолчанию.

Пример команды:

```
admin@Switch# configure terminal
admin@Switch(config)# ip igmp profile 1
admin@Switch(config-igmp-profile)# permit 226.0.0.1 226.0.0.255
admin@Switch(config-igmp-profile)# exit
admin@Switch(config)# interface gigabitethernet 0/1
admin@Switch(config-if)# ip igmp filter 1
admin@Switch(config-if)#
```

4.13.16 ip igmp immediate-leave

Команда настройки интерфейса (Ethernet, Port-channel). Включение немедленного удаления интерфейса из многоадресной группы при получении сообщения «Leave».

Синтаксис команды:**ip igmp immediate-leave****no ip igmp immediate-leave**

Команда с приставкой «**no**» устанавливает значение по умолчанию.

Значение по умолчанию:

Немедленное удаление интерфейса из многоадресной группы при получении сообщения «Leave» отключено.

Использование команды:

Команда «**ip igmp immediate-leave**» используется для включения немедленного удаления интерфейса из многоадресной группы при получении сообщения «Leave».

Настройка позволяет ускорить процесс удаления многоадресной группы на интерфейсе, если используется IGMP v2 и к интерфейсу подключен только один хост. Не рекомендуется использовать данную настройку на интерфейсах, к которым подключено более одного хоста.

При получении пакета IGMP Leave на интерфейсе, устройство отправляет запрос группы всем хостам на этом интерфейсе (Group Specific Query). Количество запросов определяется параметром «**last-member-query-count**» (LMQC), а интервал отправки определяется параметром «**last-member-query-interval**» (LMQI). Таким образом, если устройство не получает ответ, многоадресная группа будет находиться на интерфейсе в течение времени, равном LMQC * LMQI. Настройка «**immediate-leave**» отключает отправку

запросов хостам на интерфейсе и позволяет немедленно удалить интерфейс из многоадресной группы.

Пример команды:

```
admin@Switch# configure terminal
admin@Switch(config)# interface gigabitethernet 0/1
admin@Switch(config-if)# ip igmp immediate-leave
admin@Switch(config-if)#
```

4.13.17 ip igmp max-groups

Команда настройки интерфейса (Ethernet, Port-channel). Установка ограничения на максимальное количество многоадресных групп, которые могут быть на интерфейсе.

Синтаксис команды:

ip igmp max-groups *group-count*

no ip igmp max-groups

Команда с приставкой «**no**» удаляет ограничение на максимальное количество многоадресных групп.

Параметры команды:

group-count максимальное количество многоадресных групп, которые могут быть на интерфейсе, в диапазоне от 1 до $2^{32} - 1$.

Значение по умолчанию:

Количество многоадресных групп не ограничено.

Использование команды:

Команда «**ip igmp max-groups**» используется для установки ограничения на максимальное количество многоадресных групп, которые могут быть на интерфейсе. При достижении максимального количества многоадресных групп на интерфейсе, устройство обрабатывает последующие запросы на подключение многоадресных групп в соответствии с настройкой, заданной командой «**ip igmp max-groups action**».

В случае настройки ограничения на интерфейсе, который уже является членом многоадресных групп, действие с текущими многоадресными группами определяется настройкой «**ip igmp max-groups action**»:

- если настроен режим «**deny**», то текущие записи не удаляются. Добавление новых записей запрещается, если текущее количество записей больше ограничения;

- если настроен режим **«replace»**, то текущие записи удаляются. При появлении запросов на добавление новых групп, устройство замещает случайно выбранные старые группы на новые.

Пример команды:

```
admin@Switch# configure terminal
admin@Switch(config)# interface gigabitethernet 0/1
admin@Switch(config-if)# ip igmp max-groups 10
admin@Switch(config-if)#
```

4.13.18 ip igmp max-groups action

Команда настройки интерфейса (Ethernet, Port-channel). Установка действия, которое производится с новыми многоадресными группами, если превышено ограничение на максимальное количество многоадресных групп, которые могут быть на интерфейсе.

Синтаксис команды:

ip igmp max-groups action {deny | replace}

no ip igmp max-groups action

Команда с приставкой **«no»** устанавливает значение по умолчанию.

Параметры команды:

deny при превышении ограничения, устройство блокирует добавление новых многоадресных групп на интерфейс.

replace при превышении ограничения, устройство замещает случайно выбранные старые группы на новые.

Значение по умолчанию:

При превышении ограничения, устройство блокирует добавление новых многоадресных групп на интерфейс.

Использование команды:

Команда **«ip igmp max-groups action»** используется для установки действия, которое производится с новыми многоадресными группами, если превышено ограничение на максимальное количество многоадресных групп, которые могут быть на интерфейсе. Настройка ограничения максимального количества

многоадресных групп на интерфейсе задается командой **«ip igmp max-groups»**.

В случае настройки ограничения на интерфейсе, который уже является членом многоадресных групп, действие с текущими многоадресными группами определяется настройкой **«ip igmp max-groups action»**:

- если настроен режим **«deny»**, то текущие записи не удаляются. Добавление новых записей запрещается, если текущее количество записей больше ограничения;
- если настроен режим **«replace»**, то текущие записи удаляются. При появлении запросов на добавление новых групп, устройство замещает случайно выбранные старые группы на новые.

Пример команды:

```
admin@Switch# configure terminal
admin@Switch(config)# interface gigabitethernet 0/1
admin@Switch(config-if)# ip igmp max-groups action deny
admin@Switch(config-if)#
```

4.13.19 ip igmp snooping report-suppression

Команда настройки интерфейса (VLAN). Включение режима подавления повторных IGMP-запросов (режим прокси).

Синтаксис команды:**ip igmp snooping report-suppression****no ip igmp snooping report-suppression**

Команда с приставкой **«no»** устанавливает значение по умолчанию.

Значение по умолчанию:

Устройство работает в режиме прокси.

Использование команды:

Команда **«ip igmp snooping report-suppression»** используется для включения режима подавления повторных IGMP-запросов (режим прокси).

При получении IGMP-запроса (IGMP Report) на членство в многоадресной группе от хоста устройство вносит интерфейс в многоадресную группу и переправляет IGMP-запрос многоадресным маршрутизаторам. В IGMPv3 при большом количестве хостов, запрашивающих одну и ту же группу, это

приведет к появлению избыточного трафика IGMP. Для исключения данной ситуации, устройство поддерживает подавление повторных IGMP запросов (режим прокси):

- при получении IGMP-запроса на членство в новой многоадресной группе от хоста устройство отправляет IGMP-запрос многоадресным маршрутизаторам;
- при получении IGMP-запроса на членство в существующей группе от хоста устройство не отправляет IGMP-запрос многоадресным маршрутизаторам;
- при получении IGMP опроса (IGMP Query) от многоадресного маршрутизатора устройство отправляет IGMP-запросы для существующих на нем многоадресных групп.

Независимо от режима прокси устройство преобразует IGMP-запросы от хостов в случае необходимости. Например, если на VLAN обнаружен многоадресный маршрутизатор, работающий в режиме IGMPv2, а хост отправляет IGMP-запрос IGMPv3, то запрос будет преобразован в IGMPv2.

Пример команды:

```
admin@Switch# configure terminal
admin@Switch(config)# interface vlan 1
admin@Switch(config-if-vlan)# ip igmp snooping report-suppression
admin@Switch(config-if-vlan)#
```

4.13.20 deny

Команда настройки профиля IGMP. Добавление запрещающего правила в профиль IGMP.

Синтаксис команды:

[sequence-number] deny start-address [end-address]

no [deny] sequence-number

Команда с приставкой «**no**» удаляет запрещающее правило из профиля IGMP.

Параметры команды:

<i>sequence-number</i>	номер правила в списке IGMP. Номер определяет порядок применения правил. Диапазон значений: от 1 до 2147483646. По умолчанию, первое правило добавляется в список с номером 10, а для всех последующих номер увеличивается на 10.
<i>start-address</i>	начальный адрес диапазона.
<i>end-address</i>	конечный адрес диапазона. Если параметр не задан, то он приравнивается начальному адресу диапазона.

Значение по умолчанию:

Правило отсутствует.

Использование команды:

Команда «deny» используется для добавления запрещающего правила в профиль IGMP.

Пример команды:

```
admin@Switch# configure terminal
admin@Switch(config)# ip igmp profile 2
admin@Switch(config-igmp-profile)# deny 226.0.0.1 226.0.0.255
admin@Switch(config-igmp-profile)# permit any
admin@Switch(config-igmp-profile)# exit
admin@Switch(config)# interface gigabitethernet 0/2
admin@Switch(config-if)# ip igmp filter 2
admin@Switch(config-if)#
```

4.13.21 permit

Команда настройки профиля IGMP. Добавление разрешающего правила в профиль IGMP.

Синтаксис команды:

[sequence-number] permit {start-address | any} [end-address]

no [permit] sequence-number

Команда с приставкой «no» удаляет разрешающее правило из профиля IGMP.

Параметры команды:

<i>sequence-number</i>	номер правила в списке IGMP. Номер определяет порядок применения правил. Диапазон значений:
------------------------	---

от 1 до 2147483646. По умолчанию, первое правило добавляется в список с номером 10, а для всех последующих номер увеличивается на 10.

any	разрешение всех адресов.
<i>start-address</i>	начальный адрес диапазона.
<i>end-address</i>	конечный адрес диапазона. Если параметр не задан, то он приравнивается начальному адресу диапазона.

Значение по умолчанию:

Правило отсутствует.

Использование команды:

Команда «**permit**» используется для добавления разрешающего правила в профиль IGMP.

Пример команды:

```
admin@Switch# configure terminal
admin@Switch(config)# ip igmp profile 1
admin@Switch(config-igmp-profile)# permit 226.0.0.1 226.0.0.255
admin@Switch(config-igmp-profile)# exit
admin@Switch(config)# interface gigabitethernet 0/1
admin@Switch(config-if)# ip igmp filter 1
admin@Switch(config-if)#
```

4.13.22 show ip igmp profile

Команда, доступная из любого режима. Вывод настроек всех или определенного профиля IGMP.

Синтаксис команды:

show ip igmp profile [*number* / *name*]

Параметры команды:

<i>number</i>	номер профиля в диапазоне от 1 до 1024.
<i>name</i>	имя профиля в виде текстовой строки. Рекомендуемая длина: до 32 символов.

Использование команды:

Команда «**show ip igmp profile**» используется для вывода настроек всех или определенного профиля IGMP. Если команда введена без аргументов, то выводится информация для всех профилей IGMP.

Пример команды:

```
admin@Switch# show ip igmp profile 1

IGMP profile 1
  10 permit 226.0.0.1 226.0.0.255

admin@Switch#
```

4.13.23 show ip igmp snooping

Команда, доступная из любого режима. Вывод общих настроек IGMP Snooping.

Синтаксис команды:

show ip igmp snooping

Использование команды:

Команда «**show ip igmp snooping**» используется для вывода общих настроек IGMP Snooping.

Пример команды:

```
admin@Switch# show ip igmp snooping

Global IGMP Snooping configuration:
-----
IGMP snooping           : Enabled
Immediate leave         : Enabled
Last member query interval : 100
Last member query count  : 3
Startup query interval  : 30
Startup query count     : 5
Robustness              : 2
Version                 : 3
IGMP querier            : Disabled
IGMP querier address    :

VLAN 1 IGMP Snooping configuration:
-----
IGMP snooping           : Enabled
Immediate leave         : Enabled
Last member query interval : 100
Last member query count  : 3
```

Startup query interval	: 30
Startup query count	: 5
Robustness	: 2
Version	: 3
IGMP querier	: Disabled
IGMP querier address	

4.13.24 show ip igmp snooping groups

Команда, доступная из любого режима. Вывод информации о многоадресных группах IGMP Snooping.

Синтаксис команды:

show ip igmp snooping groups [vlan *vlan-id*] [*ip-address*] [{count | dynamic [count | static [count]]}]

Параметры команды:

vlan-id идентификатор VLAN в диапазоне от 1 до 4094.

ip-address IP-адрес многоадресной группы.

count общее количество многоадресных групп, отвечающих указанным параметрам команды.

dynamic вывод динамических многоадресных групп IGMP Snooping.

static вывод статически многоадресных групп IGMP Snooping.

Использование команды:

Команда «**show ip igmp snooping groups**» используется для вывода информации о многоадресных группах IGMP Snooping. Если команда введена без аргументов, то выводится информация о всех многоадресных группах.

Пример команды:

```
admin@Switch# show ip igmp snooping groups
```

Vlan	Group	Type	Version	Port List
1	224.1.4.4	igmp	v3	Gi0/1
1	224.1.4.5	igmp	v3	Gi0/2
2	224.0.1.40	igmp	v2	Gi0/3

4.13.25 show ip igmp snooping mrouter

Команда, доступная из любого режима. Вывод информации об интерфейсах, к которым подключены многоадресные маршрутизаторы.

Синтаксис команды:

show ip igmp snooping mrouter [vlan *vlan-id*]

Параметры команды:

vlan-id идентификатор VLAN в диапазоне от 1 до 4094.

Использование команды:

Команда «**show ip igmp snooping mrouter**» используется для вывода информации об интерфейсах, к которым подключены многоадресные маршрутизаторы. Если команда введена без аргументов, то выводится информация для всех VLAN.

Пример команды:

```
admin@Switch# show ip igmp snooping mrouter

Vlan  Ports
-----
1     Gi0/1(dynamic)
2     Gi0/2(static)
admin@Switch#
```

4.13.26 show ip igmp snooping querier

Команда, доступная из любого режима. Вывод настроек и информации об IGMP querier, включенных на устройстве или обнаруженных на интерфейсах.

Синтаксис команды:

show ip igmp snooping querier [vlan *vlan-id*]

Параметры команды:

vlan-id идентификатор VLAN в диапазоне от 1 до 4094.

Использование команды:

Команда «**show ip igmp snooping querier**» используется для вывода настроек и информации об IGMP querier, включенных на устройстве или обнаруженных на интерфейсах. Если команда

введена без аргументов, то выводится информация для всех VLAN.

Пример команды:

```
admin@Switch# show ip igmp snooping querier
```

Vlan	IP Address	IGMP Version	Port
1	172.20.50.11	v1	Gi0/1
2	172.20.40.20	v2	Switch

```
admin@Switch#
```

4.14 **Настройка MVR**

4.14.1 **Общие положения**

Регистрация клиентов на многоадресном VLAN (Multicast VLAN Registration, MVR) предназначена для применения в крупных сетях, клиенты которых расположены в разных VLAN. MVR предоставляет возможность клиентам подписываться на многоадресные потоки данных, которые передаются в едином для сети VLAN (“многоадресный VLAN”). Данный подход позволяет изолировать VLAN, в котором происходит передача многоадресных потоков от VLAN клиентов в целях снижения нагрузки на сеть и по соображениям безопасности.

MVR подразделяет интерфейсы на два типа:

- Интерфейсы-источники, которые являются членами “многоадресного VLAN”. Как правило, это интерфейсы, к которым подключены коммутаторы и маршрутизаторы.
- Интерфейсы-приемники, к которым подключены потребители многоадресного трафика (рабочие станции, IPTV-приставки и т.п.). Данные интерфейсы не могут быть членами “многоадресного VLAN”.

MVR добавляет интерфейсы-приемники в многоадресные группы на основе анализа сообщений IGMP.

MVR работает независимо от IGMP Snooping, то есть MVR и IGMP Snooping могут быть включены и выключены независимо друг от друга. Если MVR и IGMP Snooping включены одновременно, то MVR реагирует только на сообщения IGMP, относящиеся к многоадресным группам, настроенным для MVR. Остальные сообщения IGMP обрабатываются IGMP Snooping.

MVR можно настроить в следующих режимах:

- Режим совместимости. В этом случае интерфейсы-источники являются членами всех многоадресных групп, запрошенных хостами на интерфейсах-источниках. Пакеты IGMP, получаемые на интерфейсах-источниках, никогда не переправляются в другие интерфейсы-источники.
- Динамический режим. В этом случае интерфейсы-источники динамически становятся членами многоадресных групп на основе анализа сообщений IGMP. Пакеты IGMP, получаемые на интерфейсах-источниках, переправляются в другие интерфейсы-источники.

Когда хост желает выйти из многоадресной группы, он отправляет сообщение IGMP Leave. При получении сообщения IGMP Leave на интерфейсе устройство в ответ отправляет IGMP General Query. Если в течение установленного интервала устройство не получает ответа на IGMP General Query, то интерфейс удаляется из многоадресной группы.

Настройки пользователя

1. Глобальные настройки:

- Режим работы MVR: вкл, выкл.
- Добавление и удаление IP-адресов многоадресных групп, ассоциируемых с MVR.
- Установка режима совместимости MVR: compatible, dynamic.
- Установка времени ожидания ответов клиентов на опрос механизмом MVR (десять доли секунды): 1 - 100.
- Установка номера VLAN, используемого для передачи многоадресных потоков данных: 1 - 4094.

2. Настройки интерфейсов Ethernet:

- Установка типа интерфейса в механизме MVR: receiver, source и отключение MVR на интерфейсе.
- Добавление и удаление IP-адресов многоадресных групп, ассоциируемых с MVR.

Описание настройки

Порядок настройки MVR приведен в таблице 8.

Таблица 8 – Порядок настройки MVR

Шаг	Команда	Назначение
1	configure terminal	Переход в режим глобальной настройки.
2	mvr	Включение MVR.
3	mvr group ip-address [count]	Добавление IP-адресов многоадресных групп, ассоциируемых с MVR.
4	(Опционально) mvr mode {compatible dynamic}	Установка режима совместимости MVR.
5	mvr querytime value	(Опционально) Установка времени ожидания ответов клиентов на опрос механизмом MVR.
6	mvr vlan vlan-id	Установка номера VLAN, используемого для передачи многоадресных потоков данных.
7	interface interface-id	Переход в режим настройки интерфейса (Ethernet).
8	mvr type {receiver source}	Установка типа интерфейса в механизме MVR.
9	mvr vlan vlan-id group ip-address	(Опционально) Добавление IP-адреса многоадресной группы на указанном VLAN интерфейса.
10	exit	Переход в предыдущий режим настройки.
11	exit	Переход в предыдущий режим настройки.
12	show mvr	Проверка глобальных настроек MVR.
13	show mvr interface	Проверка настроек интерфейсов MVR.
14	copy running-config startup-config	Сохранение текущей конфигурации.

Рассмотрим вариант настройки со следующими условиями:

- Для передачи многоадресного трафика используется VLAN 10.
- С MVR необходимо ассоциировать IP-адреса многоадресных групп 225.0.0.1 - 225.0.0.10.
- Интерфейсы gigabitethernet 0/1-2 должны быть передающими интерфейсами.
- Интерфейсы gigabitethernet 0/3-4 должны быть принимающими интерфейсами.

Выполним глобальные настройки MVR:

```
admin@Switch# configure terminal
admin@Switch(config)# mvr
admin@Switch(config)# mvr vlan 10
admin@Switch(config)# mvr group 225.0.0.1 count 10
admin@Switch(config)#
```

Продолжим настройку, установив настройки интерфейсов:

```
admin@Switch(config)# interface range gigabitethernet 0/1-2
admin@Switch(config-if-range)# mvr type source
admin@Switch(config-if-range)# exit
admin@Switch(config)# interface range gigabitethernet 0/3-4
admin@Switch(config-if-range)# mvr type receiver
admin@Switch(config-if-range)# exit
admin@Switch(config)# exit
admin@Switch#
```

Проверим параметры и сохраним файл конфигурации:

```
admin@Switch# show mvr

MVR running:                Yes
MVR multicast VLAN:         10
MVR max multicast groups:   256
MVR current multicast groups: 0
MVR global query response time: 5 (tenths of sec)
MVR mode:                   compatible

admin@Switch# show mvr interface

Port          Type      Status
-----
gigabitethernet0/1  source   up
gigabitethernet0/2  source   up
gigabitethernet0/3  receiver active
gigabitethernet0/4  receiver active

admin@Switch# copy running-config startup-config
admin@Switch#
```

4.14.2 mvr

Команда глобальной настройки. Включение регистрации клиентов на многоадресном VLAN.

Синтаксис команды:

mvr

no mvr

Команда с приставкой «**no**» отключает регистрацию клиентов на многоадресном VLAN.

Значение по умолчанию:

Регистрация клиентов на многоадресном VLAN отключена.

Использование команды:

Команда «**mvr**» используется для включения регистрации клиентов на многоадресном VLAN.

Механизм регистрации клиентов на многоадресном VLAN (MVR) работает независимо от IGMP Snooping.

Регистрация многоадресных VLAN предназначена для применения в крупных сетях, клиенты которых расположены в разных VLAN. В сети используется один VLAN, предназначенный для передачи многоадресных потоков данных (например, IPTV).

Пример команды:

```
admin@Switch# configure terminal
admin@Switch(config)# mvr
admin@Switch(config)#
```

4.14.3 mvr group

Команда глобальной настройки. Добавление IP-адресов многоадресных групп, ассоциируемых с MVR.

Синтаксис команды:

mvr group {ip-address [count] | all}

no mvr group {ip-address [count] | all}

Команда с приставкой «**no**» удаляет IP-адреса многоадресных групп.

Параметры команды:

ip-address IP-адрес многоадресной группы в диапазоне

от 224.0.1.0 до 239.255.255.255.

<i>count</i>	количество последовательно добавляемых IP-адресов многоадресных групп в диапазоне от 1 до 256. Если параметр не задан, то устройство добавляет один IP-адрес.
all	обработка всех многоадресных групп механизмом MVR.

Значение по умолчанию:

IP-адреса многоадресных групп, используемых MVR, не заданы.

Использование команды:

Команда «**mvr group**» используется для добавления IP-адресов многоадресных групп, ассоциируемых с MVR.

Механизм MVR будет регистрировать интерфейсы в VLAN, предназначенного для передачи многоадресного трафика, только для тех многоадресных групп, которые заданы командой «**mvr group**».

Пример команды:

```
admin@Switch# configure terminal
admin@Switch(config)# mvr group 225.0.0.1
admin@Switch(config)#
```

4.14.4 mvr mode

Команда глобальной настройки. Установка режима совместимости MVR.

Синтаксис команды:

mvr mode {compatible | dynamic}

no mvr mode

Команда с приставкой «**no**» устанавливает значение по умолчанию.

Параметры команды:

compatible режим совместимости, при котором отключено создание динамических многоадресных групп для портов-источников.

dynamic режим, обеспечивающий создание динамических многоадресных групп для портов-источников.

Значение по умолчанию:

Режим «compatible».

Использование команды:

Команда «**mvr mode**» используется для установки режима совместимости MVR.

Пример команды:

```
admin@Switch# configure terminal
admin@Switch(config)# mvr mode dynamic
admin@Switch(config)#
```

4.14.5 mvr querytime

Команда глобальной настройки. Установка времени ожидания ответов клиентов на опрос механизмом MVR.

Синтаксис команды:

mvr querytime *value*

no mvr querytime

Команда с приставкой «**no**» устанавливает значение по умолчанию.

Параметры команды:

value время ожидания ответа (IGMP Report) на опрос механизмом MVR в десятых долях секунды (в диапазоне от 1 до 100).

Значение по умолчанию:

Пять десятых секунды.

Использование команды:

Команда «**mvr querytime**» используется для установки времени ожидания ответов клиентов на опрос механизмом MVR.

Пример команды:

```
admin@Switch# configure terminal
admin@Switch(config)# mvr querytime 10
admin@Switch(config)#
```

4.14.6 mvr vlan (глобальная настройка)

Команда глобальной настройки. Установка номера VLAN, используемого для передачи многоадресных потоков данных.

Синтаксис команды:**mvr vlan** *vlan-id***no mvr vlan**

Команда с приставкой «**no**» устанавливает значение по умолчанию.

Параметры команды:

vlan-id идентификатор VLAN в диапазоне от 1 до 4094.

Значение по умолчанию:

VLAN 1.

Использование команды:

Команда «**mvr vlan**» используется для установки номера VLAN, используемого для передачи многоадресных потоков данных.

Пример команды:

```
admin@Switch# configure terminal
admin@Switch(config)# mvr vlan 5
admin@Switch(config)#
```

4.14.7 mvr type

Команда настройки интерфейса (Ethernet). Установка типа интерфейса в механизме MVR.

Синтаксис команды:**mvr type** {receiver | source}**no mvr type**

Команда с приставкой «**no**» устанавливает значение по умолчанию.

Параметры команды:

receiver принимающий интерфейс, к которому подключены клиенты многоадресного трафика. Принимающий интерфейс не может входить в VLAN, предназначенный для передачи многоадресного трафика.

source передающий интерфейс, к которому подключен многоадресный маршрутизатор, коммутатор или источник многоадресного трафика. Все передающие интерфейсы коммутатора входят

VLAN, предназначенный для передачи многоадресного трафика.

Значение по умолчанию:

Интерфейс не является ни передающим, ни приемным интерфейсом (отключение MVR).

Использование команды:

Команда «**mvr type**» используется для установки типа интерфейса в механизме MVR.

Пример команды:

```
gigabitethernet 0/1:
admin@Switch# configure terminal
admin@Switch(config)# interface gigabitethernet 0/1
admin@Switch(config-if)# mvr type receiver
admin@Switch(config-if)#
```

4.14.8 mvr vlan (настройка интерфейса)

Команда настройки интерфейса (Ethernet). Добавление IP-адреса многоадресной группы на указанном VLAN интерфейса.

Синтаксис команды:

mvr vlan *vlan-id* **group** *ip-address* [**source** *source-address*]

no mvr vlan *vlan-id* **group** *ip-address* [**source** *source-address*]

Команда с приставкой «**no**» удаляет IP-адрес многоадресной группы.

Параметры команды:

vlan-id идентификатор VLAN в диапазоне от 1 до 4094.

ip-address IP-адрес многоадресной группы в диапазоне от 224.0.1.0 до 239.255.255.255.

source-address IP-адрес источника многоадресного трафика.

Значение по умолчанию:

IP-адреса не заданы.

Использование команды:

Команда «**mvr vlan**» используется для добавления IP-адреса многоадресной группы на указанном VLAN интерфейса.

IP-адрес источника многоадресного трафика, задаваемый параметром `source-address`, имеет значение только для многоадресных групп IGMPv3.

Пример команды:

```
admin@Switch# configure terminal
admin@Switch(config)# interface gigabitethernet 0/1
admin@Switch(config-if)# mvr vlan 10 group 225.0.0.1
admin@Switch(config-if)#
```

4.14.9 mvr immediate

Команда настройки интерфейса (Ethernet). Включение режима немедленного удаления интерфейса из многоадресной группы при получении сообщения «Leave».

Синтаксис команды:**mvr immediate****no mvr immediate**

Команда с приставкой «**no**» отключает режим.

Значение по умолчанию:

Немедленное удаление интерфейса из многоадресной группы при получении сообщения «Leave» отключено.

Использование команды:

Команда «**mvr immediate**» используется для включения режима немедленного удаления интерфейса из многоадресной группы при получении сообщения «Leave».

Настройка позволяет ускорить процесс удаления многоадресной группы на интерфейсе, если используется IGMP v2 и к интерфейсу подключен только один хост. Не рекомендуется использовать данную настройку на интерфейсах, к которым подключено более одного хоста.

Пример команды:

```
admin@Switch# configure terminal
admin@Switch(config)# interface gigabitethernet 0/1
admin@Switch(config-if)# mvr immediate
admin@Switch(config-if)#
```

4.14.10 **show mvr**

Команда, доступная из любого режима. Вывод глобальных настроек MVR.

Синтаксис команды:

show mvr

Использование команды:

Команда «**show mvr**» используется для вывода глобальных настроек MVR.

Пример команды:

```
admin@Switch# show mvr

MVR running:                No
MVR multicast VLAN:         1
MVR max multicast groups:    256
MVR current multicast groups: 0
MVR global query response time: 5 (tenths of sec)
MVR mode:                    compatible
```

4.14.11 **show mvr interface**

Команда, доступная из любого режима. Вывод информации об интерфейсах MVR.

Синтаксис команды:

show mvr interface [*interface-id*]

Параметры команды:

interface-id идентификатор интерфейса (Ethernet).

Использование команды:

Команда «**show mvr interface**» используется для вывода информации об интерфейсах MVR. Если команда введена без аргументов, то выводится информация для всех интерфейсов.

Пример команды:

```
admin@Switch#

Port                Type      Status
-----
gigabitethernet0/1 source    up
gigabitethernet0/2 source    down
gigabitethernet0/3 receiver active
gigabitethernet0/4 receiver inactive
```

4.14.12 show mvr members

Команда, доступная из любого режима. Вывод информации о многоадресных группах MVR.

Синтаксис команды:

show mvr members [*ip-address*]

Параметры команды:

ip-address IP-адрес многоадресной группы в диапазоне от 224.0.1.0 до 239.255.255.255.

Пример команды:

```
admin@Switch# show mvr members

MVR group          IP Members
-----
225.0.0.1          Gi0/3
admin@Switch#
```

4.15 Настройка VLAN

4.15.1 Общие положения

- 4.15.1.1 Коммутатор обеспечивает широкие возможности по настройке параметров VLAN (Virtual Local Area Network). Коммутатор поддерживает настройку до 256 VLAN из всего диапазона VLAN (1 – 4094).
- 4.15.1.2 Переход в режим настройки интерфейса VLAN осуществляется с помощью команды «interface vlan».
- 4.15.1.3 Добавление VLAN в таблицу VLAN и переход в режим настройки VLAN осуществляется с помощью команды глобальной настройки «vlan».

4.15.1.4 В коммутаторе реализовано три режима работы VLAN для интерфейсов Ethernet: «access», «trunk» и «customer». Установка режима интерфейса осуществляется с помощью команды «switchport mode». Отличия режимов VLAN:

- в режиме «access» интерфейс Ethernet принимает и передает пакеты без тега. На интерфейс коммутируются только пакеты с номером тега access-VLAN интерфейса Ethernet;
- в режиме «trunk» интерфейс принимает и передает пакеты с тегом VLAN. Все входящие пакеты без тега маркируются тегом native-VLAN интерфейса Ethernet. Из исходящих пакетов производится удаление тега, если пакет содержит тег VLAN, равный тегу native-VLAN интерфейса Ethernet;
- в режиме «customer» интерфейс Ethernet всегда добавляет тег в отправляемые пакеты и удаляет тег из принимаемых пакетов. На интерфейс коммутируются только пакеты с номером тега customer-VLAN интерфейса Ethernet. Тип протокола в добавляемом теге – 0x8100.

4.15.1.5 Установка uplink-порта для интерфейса осуществляется с помощью команды «switchport protected».

4.15.1.6 Коммутатор позволяет настроить режим «защищенного» (protected) интерфейса. Трафик от одного «защищенного» интерфейса не может попасть в другой «защищенный» интерфейс. Включение режима защищенного интерфейса осуществляется с помощью команды «switchport protected-port».

4.15.1.7 В целях упрощения настройки VLAN в сложных сетях рекомендуется включить протокол GVRP на коммутаторе. Протокол GVRP работает только на портах в режиме «trunk».

4.15.1.8 Отключение передачи трафика в указанном VLAN осуществляется с помощью команды «shutdown vlan».

4.15.1.9 Вывод информации о VLAN, настроенных на коммутаторе, осуществляется с помощью команды «show vlan».

4.15.2 interface vlan

Команда глобальной настройки. Переход в режим настройки интерфейса VLAN.

Синтаксис команды:

interface vlan *vlan-id*

Параметры команды:

vlan-id идентификатор VLAN в диапазоне от 1 до 4094.

Использование команды:

Команда «**interface vlan**» используется для перехода в режим настройки интерфейса VLAN.

Интерфейс VLAN предоставляет возможность управления устройством, а также отвечает за работу функций L3.

Пример команды:

```
admin@Switch# configure terminal
admin@Switch(config)# interface vlan 1
admin@Switch(config-if-vlan)#
```

4.15.3 switchport access

Команда настройки интерфейса. Установка номера access-VLAN для интерфейса в режиме «access».

Синтаксис команды:

switchport access vlan *vlan-id*

no switchport access vlan

Команда с приставкой «**no**» устанавливает значение 1.

Параметры команды:

vlan-id идентификатор VLAN в диапазоне от 1 до 4094.

Пример команды:

```
admin@Switch# configure terminal
admin@Switch(config)# interface fastethernet0/1
admin@Switch(config-if)# switchport access vlan 2
admin@Switch(config-if)# end
admin@Switch(config)# end
admin@Switch#
```

4.15.4 switchport customer

Команда настройки интерфейса. Установка номера VLAN для туннелирования интерфейса в режиме «customer».

Синтаксис команды:

switchport customer vlan *vlan-id*

no switchport customer vlan

Команда с приставкой «**no**» устанавливает значение 1.

Параметры команды:

vlan-id идентификатор VLAN в диапазоне от 1 до 4094.

Пример команды:

```
admin@Switch# configure terminal
admin@Switch(config)# interface fastethernet0/1
admin@Switch(config-if)# switchport customer vlan 2
admin@Switch(config-if)# end
admin@Switch(config)# end
admin@Switch#
```

4.15.5 switchport mode

Команда настройки интерфейса. Установка режима интерфейса.

Синтаксис команды:

switchport mode {**access** | **customer** | **trunk** }

no switchport mode

Команда с приставкой «**no**» устанавливает режим «access».

Параметры команды:

access режим «access». Интерфейс принимает и передает пакеты без тега 802.1Q.

customer режим «customer». Интерфейс предназначен для туннелирования трафика пользователя. Трафик с тегами 802.1Q, принятый на порты «customer», передается через порты «trunk» с двойным тегом 802.1Q.

trunk режим «trunk». Интерфейс принимает и передает пакеты с тегом и без тега 802.1Q. Пакеты без тега классифицируются как принадлежащие native-VLAN интерфейса.

Пример команды:

```
admin@Switch# configure terminal
admin@Switch(config)# interface fastethernet0/1
admin@Switch(config-if)# switchport mode trunk
admin@Switch(config-if)# end
admin@Switch(config)# end
admin@Switch#
```

4.15.6 switchport protected

Команда настройки интерфейса. Установка uplink-порта для интерфейса. Интерфейс может передавать трафик только на указанный uplink-порт. Настройка не зависит от режима «switchport protected-port».

Синтаксис команды:

switchport protected *interface-id*

no switchport protected

Команда с приставкой «no» удаляет uplink-порт для интерфейса.

Параметры команды:

interface-id идентификатор интерфейса вида
 «gigabitethernet0/1».

Пример команды:

```
admin@Switch# configure terminal
admin@Switch(config)# interface gigabitethernet0/1
admin@Switch(config-if)# switchport protected gigabitethernet0/1
admin@Switch(config-if)# end
admin@Switch(config)# end
admin@Switch#
```

4.15.7 switchport protected-port

Команда настройки интерфейса. Включение режима защищенного порта. Защищенные порты не могут передавать трафик между собой, даже если находятся в одном VLAN.

Синтаксис команды:

switchport protected-port

no switchport protected-port

Команда с приставкой «no» отключает режим защищенного порта.

Пример команды:

```
admin@Switch# configure terminal
admin@Switch(config)# interface fastethernet0/1
admin@Switch(config-if)# switchport protected-port
admin@Switch(config-if)# end
admin@Switch(config)# end
admin@Switch#
```

4.15.8 switchport protected-port

Команда настройки интерфейса. Изоляция обычного, мультикастового и широковещательного трафика на 2 уровне от других защищенных портов на одном устройстве.

Синтаксис команды:**switchport protected-port****no switchport protected-port**

Команда с приставкой «**no**» отключает защиту на порту.

Пример команды:

```
admin@Switch(config)# interface gi0/1
admin@Switch(config-if)# switchport protected-port
```

4.15.9 switchport community

Команда настройки интерфейса. Добавление защищенного порта к сообществу.

Синтаксис команды:**switchport community *community*****no switchport community**

Команда с приставкой «**no**» устанавливает значение по умолчанию.

Параметры команды:

community номер сообщества в диапазоне от 1 до 30.

Пример команды:

```
admin@Switch(config)# interface gigabitethernet 0/1
admin@Switch(config-if)# switchport community 1
```

4.15.10 switchport trunk

Команда настройки интерфейса. Установка номера native-VLAN для интерфейса в режиме «trunk». Фреймы Ethernet без тега классифицируются как принадлежащие native-VLAN.

Синтаксис команды:

switchport trunk native vlan *vlan-id*

no switchport trunk native vlan

Команда с приставкой «**no**» устанавливает значение 1.

Параметры команды:

vlan-id идентификатор VLAN в диапазоне от 1 до 4094.

Пример команды:

```
admin@Switch# configure terminal
admin@Switch(config)# interface fastethernet0/1
admin@Switch(config-if)# switchport trunk native vlan 2
admin@Switch(config-if)# end
admin@Switch(config)# end
admin@Switch#
```

4.15.11 vlan

Команда глобальной настройки. Добавление VLAN в таблицу VLAN и переход в режим настройки VLAN.

Синтаксис команды:

vlan {*vlan-id* / *vlan-list*}

no vlan

Команда с приставкой «**no**» удаляет VLAN.

Параметры команды:

vlan-id идентификатор VLAN в диапазоне от 1 до 4094.

vlan-list список VLAN, через запятую, которые необходимо добавить или удалить. Для указания диапазонов можно использовать знак “-” (минус), например: “1-5,10,12-14”.

Значение по умолчанию:

Создан VLAN 1, членами которого являются все интерфейсы.

Использование команды:

Команда «**vlan**» используется для добавления VLAN в таблицу VLAN и перехода в режим настройки VLAN.

При добавлении VLAN автоматически получает имя вида “VLANxxxx”, где “xxxx” – идентификатор VLAN с ведущими нулями, например “VLAN0050”.

Если в качестве аргумента команды задан список VLAN, то команды режима настройки VLAN применяются к списку VLAN. Команда режима настройки VLAN «**name**» при этом становится недоступна (команда «**no name**» доступна).

Пример команды:

```
admin@Switch# configure terminal
admin@Switch(config)# vlan 10-20
admin@Switch(config-vlan)#
```

4.15.12 name

Команда настройки VLAN. Установка имени VLAN.

Синтаксис команды:

name *name*

no name

Команда с приставкой «**no**» устанавливает значение по умолчанию.

Параметры команды:

name уникальное имя VLAN в виде текстовой строки.
Рекомендуемая длина: до 32 символов.

Значение по умолчанию:

Имя вида “VLANxxxx”, где “xxxx” – идентификатор VLAN с ведущими нулями, например “VLAN0050”.

Использование команды:

Команда «**name**» используется для установки имени VLAN.

Если в качестве аргумента команды «**vlan**» задан список VLAN, то команда режима настройки VLAN «**name**» становится недоступна (команда «**no name**» доступна).

Пример команды:

```
admin@Switch# configure terminal
admin@Switch(config)# vlan 2
admin@Switch(config-vlan)# name DataVLAN
admin@Switch(config-vlan)#
```

4.15.13 state

Команда настройки VLAN. Установка режима приема и передачи трафика на VLAN.

Синтаксис команды:

state {suspend | active}

no state

Команда с приставкой «**no**» устанавливает значение по умолчанию.

Параметры команды:

suspend отключение передачи и приема трафика на VLAN.

active включение передачи и приема трафика на VLAN

Значение по умолчанию:

Передача и прием трафика включены.

Использование команды:

Команда «**state**» используется для установки режима приема и передачи трафика на VLAN.

Отключение и включение приема и передачи трафика на VLAN можно настроить также с помощью команды глобальной настройки «**shutdown vlan**».

Пример команды:

```
admin@Switch# configure terminal
admin@Switch(config)# vlan 2
admin@Switch(config-vlan)# state suspend
admin@Switch(config-vlan)#
```

4.15.14 vlan dot1q tag native

Команда глобальной настройки. Включение режима тегирования пакетов native-VLAN для интерфейсов в режиме «trunk».

Синтаксис команды:**vlan dot1q tag native****no vlan dot1q tag native**

Команда с приставкой «**no**» отключает режим тегирования пакетов native-VLAN для интерфейсов в режиме «trunk».

Пример команды:

```
admin@Switch# configure terminal
admin@Switch(config)# vlan dot1q tag native
admin@Switch(config)# end
admin@Switch#
```

4.15.15 shutdown vlan

Команда глобальной настройки. Отключение передачи трафика в указанном VLAN. Указанный VLAN должен быть предварительно настроен на коммутаторе.

Синтаксис команды:**shutdown vlan *vlan-id*****no shutdown vlan *vlan-id***

Команда с приставкой «**no**» включает передачу трафика в указанном VLAN.

Параметры команды:

vlan-id идентификатор VLAN в диапазоне от 1 до 4094.

Пример команды:

```
admin@Switch# configure terminal
admin@Switch(config)# shutdown vlan 2
admin@Switch(config)# end
admin@Switch#
```

4.15.16 show interfaces protected-ports

Фундаментальная команда. Вывод параметров защищенных портов.

Синтаксис команды:

show interfaces protected-ports [*interface-id*]

Параметры команды:

interface-id идентификатор интерфейса.

Пример команды:

```
admin@Switch# show interfaces protected-ports
```

Interface	State	Community
-----	-----	-----
gi0/1	Protected	1
gi0/2	Protected	Isolated
gi0/3	Unprotected	20
gi0/4	Unprotected	Isolated

4.15.17 show vlan

Фундаментальная команда. Вывод информации о VLAN, настроенных на коммутаторе.

Синтаксис команды:

show vlan [**brief** | **dot1q tag native** | **id** *vlan-id* | **name** *vlan-name*]

Параметры команды:

brief вывод краткой информации обо всех VLAN (номера, имени, состояния и списка интерфейсов, являющихся членами VLAN).

dot1q tag native вывод настройки режима тегирования для VLAN доступа интерфейсов в режиме «trunk».

id *vlan-id* вывод информации для определенного VLAN по его номеру.

name *vlan-name* вывод информации для определенного VLAN по его имени.

Пример команды:

```
admin@Switch# show vlan
VLAN Name                Type    State  Ports
-----
1                          static  active
fastethernet0/1
fastethernet0/2
fastethernet0/3
fastethernet0/4
fastethernet0/5
fastethernet0/6
fastethernet0/7
fastethernet0/8
fastethernet0/9
fastethernet0/10
fastethernet0/11
fastethernet0/12
fastethernet0/13
fastethernet0/14
fastethernet0/15
fastethernet0/16
gigabitethernet0/1
gigabitethernet0/2
gigabitethernet0/3

<output truncated>
admin@Switch#
```

4.16 Настройка GVRP

4.16.1 Общие положения

- 4.16.1.1 В целях упрощения настройки VLAN в сложных сетях коммутатор поддерживает протокол GVRP.
- 4.16.1.2 GVRP (GARP VLAN Registration Protocol) – сетевой протокол канального уровня модели OSI, позволяющий устройству локальной сети сообщить смежным устройствам о своих активных VLAN. Таким образом, отпадает необходимость ручной настройки всех VLAN сети на каждом коммутаторе.
- 4.16.1.3 Протокол GVRP работает только на интерфейсах в режиме «trunk».
- 4.16.1.4 Коммутатор поддерживает следующие настройки GVRP:
- режим работы GVRP: включено, отключено. Режим работы GVRP настраивается с помощью команды «gvrp global».
 - установка таймеров для протокола GVRP осуществляется с помощью команды «gvrp timer». Коммутатор поддерживает настройку следующих таймеров:
 - таймер GVRP Join в диапазоне от 200 до 2147483647 миллисекунд. Таймер GVRP Join определяет интервал отправки сообщений об активных VLAN на коммутаторе.
 - таймер GVRP Leave в диапазоне от 600 до 2147483647 миллисекунд. Таймер GVRP Leave определяет интервал удаления записей о динамических VLAN, для которых не получены сообщения.
 - таймер GVRP LeaveAll в диапазоне от 10000 до 2147483647 миллисекунд. Таймер GVRP LeaveAll предназначен для удаления избыточных записей о динамических VLAN, которые возникают при потерях и дублировании сообщений.
 - режим создания динамических VLAN: включено, отключено. Включение режима создания динамических VLAN осуществляется с помощью команды «gvrp vlan create».
- 4.16.1.5 Вывод информации о состоянии GVRP на всех интерфейсах осуществляется с помощью команды «show gvrp interface».
- 4.16.1.6 Отображение настроек GVRP осуществляется с помощью команды «show gvrp summary».

4.16.2 **gvrp global**

Команда глобальной настройки. Команда «**gvrp global**» включает протокол GVRP на всех интерфейсах в режиме «trunk».

Команда «**no gvrp global**» отключает протокол GVRP на всех интерфейсах в режиме «trunk».

Синтаксис команды:

gvrp global

no gvrp global

Пример команды:

```
admin@Switch# configure terminal
admin@Switch(config)# gvrp global
admin@Switch(config)# end
admin@Switch#
```

4.16.3 **gvrp timer**

Команда глобальной настройки. Установка таймеров для протокола GVRP.

Синтаксис команды:

gvrp timer {join | leave | leaveall} timer

no gvrp timer{join | leave | leaveall}

Команда с приставкой «**no**» устанавливает значения по умолчанию для таймеров.

Параметры команды:

join timer установка значения таймера GVRP Join в диапазоне от 200 до 2147483647 миллисекунд. Таймер GVRP Join определяет интервал отправки сообщений об активных VLAN на коммутаторе.

leave timer установка значения таймера GVRP Leave в диапазоне от 600 до 2147483647 миллисекунд. Таймер GVRP Leave определяет интервал удаления записей о динамических VLAN, для которых не получены сообщения.

leaveall timer установка значения таймера GVRP LeaveAll в диапазоне от 10000 до 2147483647 миллисекунд. Таймер GVRP LeaveAll предназначен для удаления избыточных записей о динамических VLAN, которые возникают при потерях и дублировании сообщений.

Пример команды:

```
admin@Switch# configure terminal
admin@Switch(config)# gvrp timer join 300
admin@Switch(config)# end
admin@Switch#
```

4.16.4 gvrp vlan create

Команда глобальной настройки. Включение режима создания динамических VLAN на интерфейсах в режиме «trunk».

Синтаксис команды:

gvrp vlan create

no gvrp vlan create

Команда с приставкой «**no**» отключает создание динамических VLAN на интерфейсах в режиме «trunk».

Пример команды:

```
admin@Switch# configure terminal
admin@Switch(config)# gvrp vlan create
admin@Switch(config)# end
admin@Switch#
```

4.16.5 show gvrp interface

Фундаментальная команда. Вывод информации о состоянии GVRP на всех интерфейсах в режиме «trunk» (включая список добавленных и анонсированных VLAN).

Синтаксис команды:

show gvrp interface

Пример команды:

```
admin@Switch# show gvrp interface
Port      Vlans declared
Fa0/1     1,1200,4000,4094
Gi0/1     1,1200,4000,4094
Gi0/2     1,1200,4000,4094

Port      Vlans discovered
Fa0/1     5,10,2000,3400
Gi0/1     5,10,2000,3400
Gi0/2     5,10,2000,3400

Port      Vlans registered
Fa0/1     5,10,2000,3400
Gi0/1     5,10,2000,3400
Gi0/2     5,10,2000,3400
admin@Switch#
```

4.16.6 show gvrp summary

Фундаментальная команда. Отображение настроек GVRP.

Синтаксис команды:

show gvrp summary

Пример команды:

```
admin@Switch# show gvrp summary
GVRP feature is currently disabled on the switch.
GVRP dynamic VLAN creation is disabled.
GVRP timers (milliseconds)
join      =      200
leave     =      600
leave-all =    10000
admin@Switch#
```

4.17 **Настройка таблицы MAC-адресов**

4.17.1 **Общие положения**

4.17.1.1 Система управления коммутатора поддерживает вывод MAC-адресов, находящихся в таблице, по следующим критериям:

- вывод списка всех MAC-адресов по команде «show mac address-table»;
- вывод динамических MAC-адресов, который осуществляется по команде «show mac address-table dynamic»;
- вывод статических MAC-адресов, который осуществляется по команде «show mac address-table static»;
- вывод MAC-адресов, относящихся к определенному интерфейсу, который осуществляется по команде «show mac address-table interface»;
- вывод MAC-адресов, относящихся к определенному VLAN, который осуществляется по команде «show mac address-table vlan».

4.17.1.2 Система управления коммутатора обеспечивает следующие действия с таблицей MAC-адресов:

- добавление статических MAC-адресов, осуществляемое по командам «mac address-table static» и «mac address-table static drop»;
- удаление всех динамических MAC-адресов, осуществляемое по команде «clear mac address-table»;

- установку времени старения MAC-адресов, осуществляемую с помощью команды «`mac address-table aging-time`».

4.17.1.3 Вывод информации об определенном MAC-адресе осуществляется с помощью команды «`show mac address-table address`».

4.17.1.4 Вывод времени старения MAC-адресов в таблице осуществляется с помощью команды «`show mac address-table aging-time`».

4.17.1.5 Вывод количества статических и динамических MAC-адресов в таблице осуществляется с помощью команды «`show mac address-table count`».

4.17.2 **clear mac address-table**

Команда фундаментального режима. Удаление MAC-адресов из таблицы.

Синтаксис команды:

clear mac address-table dynamic [**address** *mac-addr* | **interface** *interface-id* | **vlan** *vlan-id*]

Параметры команды:

address *mac-addr* удаление MAC-адреса, определенного параметром «*mac-addr*». MAC-адрес необходимо указать в виде 6 пар шестнадцатеричных цифр, разделенных двоеточиями.

interface *interface-id* удаление всех MAC-адресов на определенном интерфейсе с идентификатором «*interface-id*».

vlan *vlan-id* удаление всех MAC-адресов на VLAN с идентификатором «*vlan-id*».

Использование команды:

Команда «**clear mac address-table**» используется для удаления MAC-адресов из таблицы. Команда без аргументов удаляет все динамические адреса из таблицы.

Примеры команды:

```
admin@Switch# clear mac address-table dynamic
admin@Switch#
```

4.17.3 mac address-table aging-time

Команда глобальной настройки. Установка времени старения MAC-адресов в секундах. Значение «0» означает, что старение MAC-адресов отключено.

Синтаксис команды:

mac address-table aging-time {0 | 15-3825}

Параметры команды:

<i>0</i>	старение MAC-адресов отключено.
<i>15-3825</i>	время старения MAC-адресов в секундах.

Использование команды:

По истечении времени старения динамический MAC-адрес автоматически удаляется из таблицы MAC-адресов, если за прошедшее время через коммутатор не проходил ни один пакет с данным MAC-адресом.

Пример команды:

```
admin@Switch# configure terminal
admin@Switch(config)# mac address-table aging-time 200
admin@Switch(config)# end
admin@Switch#
```

4.17.4 mac address-table static

Команда глобальной настройки. Добавление статического MAC-адреса в таблицу.

Синтаксис команды:

mac address-table static *mac-addr* **vlan** *vlan-id* **interface** *interface-id*
no mac address-table static *mac-addr* **vlan** *vlan-id* [**interface** *interface-id*]

Команда с приставкой «no» удаляет статический MAC-адрес из таблицы.

Параметры команды:

<i>mac-addr</i>	статический MAC-адрес. MAC-адрес необходимо указать в виде 6 пар шестнадцатеричных цифр, разделенных двоеточиями.
vlan <i>vlan-id</i>	номер VLAN, в который нужно добавить MAC-адрес, в диапазоне от 1 до 4094.
interface <i>interface-id</i>	идентификатор интерфейса назначения для пакетов с указанным MAC-адресом.

Пример команды:

```
admin@Switch# configure terminal
admin@Switch(config)# mac address-table static 00:1B:28:00:00:01 vlan 1
interface fastethernet0/1
admin@Switch(config)# end
admin@Switch#
```

4.17.5 mac address-table static drop

Команда глобальной настройки. Добавление статического MAC-адреса в таблицу, для которого будет производиться фильтрация, то есть пакеты с данным MAC-адресом будут удаляться коммутатором.

Синтаксис команды:

mac address-table static *mac-addr* **vlan** *vlan-id* **drop**
no mac address-table static *mac-addr* **vlan** *vlan-id* **drop**

Команда с приставкой «no» удаляет статический MAC-адрес из таблицы.

Параметры команды:

<i>mac-addr</i>	статический MAC-адрес. MAC-адрес необходимо указать в виде 6 пар шестнадцатеричных цифр, разделенных
-----------------	--

двоеточиями.

vlan *vlan-id*

номер VLAN, в который нужно добавить MAC-адрес, в диапазоне от 1 до 4094.

Пример команды:

```
admin@Switch# configure terminal
admin@Switch(config)# mac address-table static 00:1B:28:00:00:01 vlan 1
drop
admin@Switch(config)# end
admin@Switch#
```

4.17.6 **show mac address-table**

Фундаментальная команда. Вывод списка всех MAC-адресов в таблице MAC-адресов коммутатора.

Синтаксис команды:

show mac address-table

Пример команды:

```
admin@Switch# show mac address-table
MAC Address Table
-----
Vlan    MAC Address          Type    Ports
-----
All     00:00:00:00:00:01    STATIC  CPU
<output omitted>
All     01:80:C2:00:00:10    STATIC  CPU
  1     00:30:94:41:63:27    DYNAMIC Gi0/4
Total MAC Addresses for this criterion: 12
admin@Switch#
```

4.17.7 **show mac address-table address**

Фундаментальная команда. Вывод информации об определенном MAC-адресе.

Синтаксис команды:

show mac address-table address *mac-addr* [**interface** *interface-id*] [**vlan** *vlan-id*]

Параметры команды:

<i>mac-addr</i>	MAC-адрес, для которого выводится информация. MAC-адрес необходимо указать в виде 6 пар шестнадцатеричных цифр, разделенных двоеточиями.
<i>interface interface-id</i>	идентификатор интерфейса.
<i>vlan vlan-id</i>	номер VLAN в диапазоне от 1 до 4094.

Использование команды

Команда без параметров выводит информацию обо всех VLAN, в которых есть указанный MAC-адрес, и идентификаторах интерфейсов, с которыми он связан.

Команда с параметрами «interface» или «vlan» выводит информацию только для данного интерфейса или VLAN.

Пример команды:

```
admin@Switch# show mac address-table address 00:02:4B:28:C4:82
MAC Address Table
-----
Vlan      MAC Address      Type      Ports
-----
All       00:02:4B:28:C4:82  STATIC   CPU
Total MAC Addresses for this criterion: 1
admin@Switch#
```

4.17.8 show mac address-table aging-time

Фундаментальная команда. Вывод времени старения MAC-адресов в таблице.

Синтаксис команды:

show mac address-table aging-time

Пример команды:

```
admin@Switch# show mac address-table aging-time
Aging Time: 300
admin@Switch#
```

4.17.9 show mac address-table count

Фундаментальная команда. Вывод количества статических и динамических MAC-адресов в таблице.

Синтаксис команды:

show mac address-table count [vlan *vlan-id*]

Параметры команды:

vlan vlan-id номер VLAN в диапазоне от 1 до 4094.

Использование команды:

Команда без параметров выводит информацию для всех VLAN.

Пример команды:

```
admin@Switch# show mac address-table count
MAC Entries for Vlan      : 1
-----
Dynamic Address Count    : 2
Static Address Count     : 0
Total MAC Addresses      : 2
admin@Switch#
```

4.17.10 show mac address-table dynamic

Фундаментальная команда. Вывод списка динамических MAC-адресов в таблице.

Синтаксис команды:

show mac address-table dynamic [address *mac-addr*] [interface *interface-id*] [vlan *vlan-id*]

Параметры команды:

address mac-addr MAC-адрес, для которого выводится информация. MAC-адрес необходимо указать в виде 6 пар шестнадцатеричных цифр, разделенных двоеточиями.

interface interface-id идентификатор интерфейса.

vlan vlan-id номер VLAN в диапазоне от 1 до 4094.

Использование команды:

Команда без параметров выводит информацию обо всех динамических MAC-адресах в таблице.

Команда с параметрами «address», «interface» или «vlan» выводит информацию только для данного MAC-адреса, интерфейса или VLAN.

Пример команды:

```
admin@Switch# show mac address-table dynamic
-----
Vlan    MAC Address          Type    Ports
-----
      1    00:30:B6:35:78:62  DYNAMIC Gi0/2
      1    00:B0:64:96:27:41  DYNAMIC Gi0/2
Total MAC Addresses for this criterion: 2
admin@Switch#
```

4.17.11 show mac address-table interface

Фундаментальная команда. Вывод списка MAC-адресов в таблице для определенного интерфейса.

Синтаксис команды:

show mac address-table interface *interface-id* [**vlan** *vlan-id*]

Параметры команды:

interface interface-id идентификатор интерфейса.

vlan vlan-id номер VLAN в диапазоне от 1 до 4094.

Использование команды:

Команда с параметром «vlan» выводит информацию только для определенного VLAN.

Пример команды:

```
admin@Switch# show mac address-table interface gigabitethernet0/1
                MAC Address Table
-----
Vlan    MAC Address          Type    Ports
-----
      1    00:30:B6:35:78:62  DYNAMIC Gi0/2
      1    00:B0:64:96:27:41  DYNAMIC Gi0/2
Total MAC Addresses for this criterion: 2
admin@Switch#
```

4.17.12 show mac address-table static

Фундаментальная команда. Вывод списка статических MAC-адресов в таблице.

Синтаксис команды:

show mac address-table static [**address** *mac-addr*] [**interface** *interface-id*] [**vlan** *vlan-id*]

Параметры команды:

address *mac-addr* MAC-адрес, для которого выводится информация. MAC-адрес необходимо указать в виде 6 пар шестнадцатеричных цифр, разделенных двоеточиями.

interface *interface-id* идентификатор интерфейса.

vlan *vlan-id* номер VLAN в диапазоне от 1 до 4094.

Использование команды:

Команда без параметров выводит информацию обо всех статических MAC-адресах в таблице.

Команда с параметрами «address», «interface» или «vlan» ограничивает вывод информации только для данного MAC-адреса, интерфейса или VLAN.

Пример команды:

```
admin@Switch# show mac address-table static
MAC Address Table
-----
Vlan  MAC Address      Type  Ports
-----
All   01:80:C2:00:00:01  STATIC  CPU
4     00:01:00:02:00:04  STATIC  Drop
6     00:01:00:02:00:07  STATIC  Drop
Total MAC Addresses for this criterion: 3
admin@Switch#
```

4.17.13 show mac address-table vlan

Фундаментальная команда. Вывод списка MAC-адресов в таблице для определенного номера VLAN.

Синтаксис команды:

show mac address-table vlan *vlan-id*

Параметры команды:

vlan vlan-id номер VLAN в диапазоне от 1 до 4094.

Пример команды:

```
admin@Switch# show mac address-table vlan 1
MAC Address Table
-----
Vlan  MAC Address      Type  Ports
-----
  1    01:80:C2:00:00:00  STATIC CPU
  1    01:80:C2:00:00:01  STATIC CPU
  1    01:80:C2:00:00:02  STATIC CPU
  1    01:80:C2:00:00:03  STATIC CPU
  1    01:80:C2:00:00:05  STATIC CPU
  1    01:80:C2:00:00:06  STATIC CPU
  1    01:80:C2:00:00:07  STATIC CPU
Total MAC Addresses for this criterion: 7
admin@Switch#
```

4.18 **Настройка DHCP-сервера**

4.18.1 **clear ip dhcp binding**

Команда фундаментального режима. Удаление всех или определенного назначенного IP-адреса из базы данных DHCP-сервера.

Синтаксис команды:

clear ip dhcp binding {*address* | **all**}

Параметры команды:

address назначенный IP-адрес, который необходимо удалить.

all удаление всех назначенных IP-адресов.

Использование команды:

Команда «**clear ip dhcp binding**» используется для удаления всех или определенного назначенного IP-адреса из базы данных DHCP-сервера.

Пример команды:

```
admin@Switch# clear ip dhcp binding 192.168.0.50
admin@Switch#
```

4.18.2 **ip dhcp excluded-address**

Команда глобальной настройки. Добавление диапазона IP-адресов, которые DHCP-сервер не должен назначать DHCP-клиентам (исключаемые адреса).

Синтаксис команды:

ip dhcp excluded-address *low-address* [*high-address*]

no ip dhcp excluded-address *low-address* [*high-address*]

Команда с приставкой «**no**» удаляет диапазон IP-адресов, которые DHCP-сервер не должен назначать DHCP-клиентам.

Параметры команды:

low-address исключенный IP-адрес или первый IP-адрес исключаемого диапазона адресов.

high-address последний IP-адрес в исключаемом диапазоне адресов.

Значение по умолчанию:

По умолчанию весь пул IP-адресов может быть назначен.

Использование команды:

Команда «**ip dhcp excluded-address**» используется для добавления диапазона IP-адресов, которые DHCP-сервер не должен назначать DHCP-клиентам (исключаемые адреса).

По умолчанию DHCP-сервер выделяет DHCP-клиентам все адреса из настроенных пользователем диапазонов за исключением локальных адресов на интерфейсах устройства. Команда глобальной настройки «**ip dhcp excluded-address**» позволяет исключить выделение IP-адреса или диапазона IP-адресов. Это может потребоваться, если некоторые адреса выделены статически или зарезервированы по каким-либо причинам.

Пример команды:

```
admin@Switch# configure terminal
admin@Switch(config)# ip dhcp pool network mynetworkpool
admin@Switch(config-dhcp-network)# address 192.168.0.0 255.255.255.0
admin@Switch(config-dhcp-network)# exit
admin@Switch(config)# ip dhcp excluded-address 192.168.0.1 192.168.0.10
admin@Switch(config)#
```

4.18.3 ip dhcp pool host

Команда глобальной настройки. Создание пула хостов DHCP (статической привязки IP-адреса клиента) на DHCP-сервере и запуск режима конфигурации пула хостов DHCP.

Синтаксис команды:

ip dhcp pool host *name*

no ip dhcp pool host *name*

Команда с приставкой «**no**» удаляет пул хостов DHCP.

Параметры команды:

name имя пула хостов DHCP. Рекомендуемая длина: до 32 символов.

Значение по умолчанию:

Пулы хостов отсутствуют.

Использование команды:

Команда «**ip dhcp pool host**» используется для создания пула хостов DHCP (статической привязки IP-адреса клиента) на DHCP-сервере и запуска режима конфигурации пула хостов DHCP.

Пул хостов DHCP настройку привязку IP-адреса только для одного клиента. Если необходимо создать статические IP-адреса для нескольких клиентов, то для каждого из них требуется создание отдельного пула хостов DHCP.

Пример команды:

```
admin@Switch# configure terminal
admin@Switch(config)# ip dhcp pool host myhostpool
admin@Switch(config-dhcp-host)# address 192.168.0.100 255.255.255.0 hardware-address
00:1B:28:00:BA:BA
admin@Switch(config-dhcp-host)#
```

4.18.4 ip dhcp pool network

Команда глобальной настройки. Создание пула сетей DHCP и переход в режим настройки пула сетей DHCP.

Синтаксис команды:

ip dhcp pool network *name*

no ip dhcp pool network *name*

Команда с приставкой «**no**» удаляет пул сетей DHCP.

Параметры команды:

name имя пула адресов DHCP. Рекомендуемая длина:
до 32 символов.

Значение по умолчанию:

Пулы сетей отсутствуют.

Использование команды:

Команда «**ip dhcp pool network**» используется для создания пула сетей DHCP и перехода в режим настройки пула сетей DHCP.

Один пул сетей DHCP может содержать несколько подсетей, адреса из которых будет выделять DHCP-сервер. Локальные адреса на интерфейсах устройства автоматически удаляются из списка выделяемых адресов.

Пример команды:

```
admin@Switch# configure terminal
admin@Switch(config)# ip dhcp pool mynetworkpool
admin@Switch(config-dhcp-network)# address 192.168.0.0 255.255.255.0
admin@Switch(config-dhcp-network)#
```

4.18.5 ip dhcp server

Команда глобальной настройки. Включение функции DHCP-сервера на устройстве.

Синтаксис команды:

ip dhcp server

no ip dhcp server

Команда с приставкой «**no**» отключает функцию DHCP-сервера на устройстве.

Значение по умолчанию:

По умолчанию DHCP-сервер выключен.

Использование команды:

Команда «**ip dhcp server**» используется для включения функции DHCP-сервера на устройстве.

DHCP-сервер позволяет динамически выделять IP-адреса хостам, подключенным к интерфейсам устройства

Пример команды:

```
admin@Switch# configure terminal
admin@Switch(config)# ip dhcp server
admin@Switch(config)#
```

4.18.6 address (настройка пулов хостов)

Команда настройки пулов хостов. Добавление привязки IP-адреса к клиенту.

Синтаксис команды:

address ip-address {mask / prefix-length} {client-identifier unique-identifier / hardware-address mac-address}

no address ip-address

Команда с приставкой «**no**» удаляет привязку.

Параметры команды:

<i>ip-address</i>	IP-адрес клиента.
<i>mask</i>	маска подсети клиента.
<i>prefix-length</i>	длина префикса клиента. Длина префикса является альтернативным методом указания маски подсети и должна предваряться символом “/” (слеш).
<i>unique-identifier</i>	уникальный идентификатор клиента в виде шестнадцатеричной строки (вида “001B2800AABB05”).
<i>hardware-address</i>	MAC-адрес клиента. Байты MAC-адреса (задаются двумя шестнадцатеричными цифрами) должны быть разделены двоеточием.

Значение по умолчанию:

Привязка IP-адреса отсутствует.

Использование команды:

Команда «**address**» используется для добавления привязки IP-адреса к клиенту. IP-адрес может быть привязан к аппаратному адресу (MAC-адресу) или идентификатору клиента.

Пул хостов DHCP настройку привязку IP-адреса только для одного клиента. Если необходимо создать статические IP-адреса для нескольких клиентов, то для каждого из них требуется создание отдельного пула хостов DHCP.

Пример команды:

```
admin@Switch# configure terminal
admin@Switch(config)# ip dhcp pool host myhostpool
admin@Switch(config-dhcp-host)# address 192.168.0.100 255.255.255.0 hardware-address
00:1B:28:00:BA:BA
admin@Switch(config-dhcp-host)#
```

4.18.7 client-name

Команда настройки пулов хостов. Установка имени клиента.

Синтаксис команды:

client-name *name*

no client-name

Команда с приставкой «**no**» удаляет имя клиента.

Параметры команды:

name имя клиента в виде текстовой строки из стандартных символов ASCII длиной до 32 символов. Имя клиента не должно включать имя домена. Например, имя “mail” не должно быть указано как “mail.plgn.ru”.

Значение по умолчанию:

Имя клиента не определено.

Использование команды:

Команда «**client-name**» используется для установки имени клиента.

Пример команды:

```
admin@Switch# configure terminal
admin@Switch(config)# ip dhcp pool host myhostpool
admin@Switch(config-dhcp-host)# client-name mail
admin@Switch(config-dhcp-host)#
```

4.18.8 address (настройка пулов сетей)

Команда настройки пулов сетей. Добавление сети в пул адресов DHCP-сервера.

Синтаксис команды:

address {*network-number* | **low** *low-address* **high** *high-address*} {*mask* / *prefix-length*}

no address {*network-number* | **low** *low-address* **high** *high-address*} {*mask* | *prefix-length*}

Команда с приставкой «**no**» удаляет подсеть из пула адресов DHCP-сервера.

Параметры команды:

network-number IP-адрес сети.

low-address первый IP-адрес в диапазоне адресов.

high-address последний IP-адрес в диапазоне адресов.

mask маска подсети.

prefix-length длина префикса сети. Длина префикса является альтернативным методом указания маски подсети и должна предваряться символом “/” (слеш).

Значение по умолчанию:

Пустой пул адресов.

Использование команды:

Команда «**address**» используется для добавления сети в пул адресов DHCP-сервера.

Если в качестве аргумента команды указан IP-адрес сети, то первый выделяемый адрес будет равен первому адресу сети, а последний выделяемый адрес будет равен последнему адресу сети.

Пример команды:

```
admin@Switch# configure terminal
admin@Switch(config)# ip dhcp pool mynetworkpool
admin@Switch(config-dhcp-network)# address 192.168.0.0 255.255.255.0
admin@Switch(config-dhcp-network)#
```

4.18.9 lease

Команда настройки пулов сетей. Установка интервала времени, на который выделяются IP-адреса (время действия).

Синтаксис команды:

lease {*days* [{*hours*} [*minutes*]] / **infinite**}

no lease

Команда с приставкой «**no**» устанавливает значение по умолчанию.

Параметры команды:

<i>days</i>	время действия IP-адреса в днях.
<i>hours</i>	время действия IP-адреса в часах. Параметр « <i>days</i> » должен быть указан перед параметром « <i>hours</i> ».
<i>minutes</i>	время действия IP-адреса в минутах. Параметры « <i>days</i> » и « <i>hours</i> » должны быть указаны перед параметром « <i>minutes</i> ».
infinite	неограниченное время действия IP-адреса.

Значение по умолчанию:

IP-адреса выделяются на 1 день.

Использование команды:

Команда «**lease**» используется для установки интервала времени, на который выделяются IP-адреса (время действия).

Примеры команды:

```
admin@Switch# configure terminal
admin@Switch(config)# ip dhcp pool network mynetworkpool
admin@Switch(config-dhcp-network)# address 192.168.0.0 255.255.255.0
admin@Switch(config-dhcp-network)# lease infinite
admin@Switch(config-dhcp-network)#
```

4.18.10 default-router

Команда настройки пулов хостов и сетей. Установка списка IP-адресов шлюзов (маршрутизаторов) по умолчанию.

Синтаксис команды:

default-router *ip-address* [*ip-address2* ... *ip-address8*]

no default-router

Команда с приставкой «**no**» удаляет список IP-адресов шлюзов (маршрутизаторов) по умолчанию.

Параметры команды:

<i>ip-address</i>	IP-адрес шлюза по умолчанию.
<i>ip-address2</i> ... <i>ip-address8</i>	IP-адреса дополнительных шлюзов по умолчанию. Поддерживается до 7 дополнительных IP-адресов.

Значение по умолчанию:

IP-адреса шлюзов по умолчанию отсутствуют.

Использование команды:

Команда «**default-router**» используется для установки списка IP-адресов шлюзов (маршрутизаторов) по умолчанию.

IP-адреса шлюзов по умолчанию должны принадлежать той же сети, что и IP-адреса, назначаемые клиентам.

Пример команды:

```
admin@Switch# configure terminal
admin@Switch(config)# ip dhcp pool network mynetworkpool
admin@Switch(config-dhcp-network)# address 192.168.0.0 255.255.255.0
admin@Switch(config-dhcp-network)# default-router 192.168.0.1
admin@Switch(config-dhcp-network)#
```

4.18.11 dns-server

Команда настройки пулов хостов и сетей. Установка списка IP-адресов DNS-серверов.

Синтаксис команды:

dns-server *ip-address* [*ip-address2* ... *ip-address8*]

no dns-server

Команда с приставкой «**no**» удаляет список IP-адресов DNS-серверов.

Параметры команды:

ip-address IP-адрес DNS-сервера.

ip-address2 ... IP-адреса дополнительных DNS-серверов.

ip-address8 Поддерживается до 7 дополнительных IP-адресов

Значение по умолчанию:

IP-адреса DNS-серверов отсутствуют.

Использование команды:

Команда «**dns-server**» используется для установки списка IP-адресов DNS-серверов.

Если IP-адреса DNS-серверов не заданы, то клиенты не смогут определить IP-адрес удаленного хоста по доменному имени и наоборот.

Если IP-адреса DNS-серверов находятся в подсети, отличной от подсети клиента, то необходимо указать IP-адрес шлюза по умолчанию с помощью команды «**default-router**».

Пример команды:

```
admin@Switch# configure terminal
admin@Switch(config)# ip dhcp pool network mynetworkpool
admin@Switch(config-dhcp-network)# address 192.168.0.0 255.255.255.0
admin@Switch(config-dhcp-network)# dns-server 192.168.0.2
admin@Switch(config-dhcp-network)#
```

4.18.12 domain-name

Команда настройки пулов хостов и сетей. Установка имени домена, к которому принадлежит DHCP-клиент.

Синтаксис команды:

domain-name *domain*

no domain-name

Команда с приставкой «**no**» удаляет имя домена.

Параметры команды:

domain имя домена DHCP-клиента. Рекомендуемая длина: до 32 символов.

Значение по умолчанию:

Имя домена не определено.

Использование команды:

Команда «**domain-name**» используется для установки имени домена, к которому принадлежит DHCP-клиент.

Имя клиента и имя домена позволяют сформировать полное доменное имя клиента – FQDN (Fully Qualified Domain Name).

Пример команды:

```
admin@Switch# configure terminal
admin@Switch(config)# ip dhcp pool network mynetworkpool
admin@Switch(config-dhcp-network)# domain-name plgn.ru
admin@Switch(config-dhcp-network)#
```

4.18.13 next-server

Команда настройки пулов хостов и сетей. Установка IP-адреса следующего сервера (сервера с загрузочным файлом), используемого клиентом в процессе загрузки.

Синтаксис команды:

next-server *ip-address*

no next-server

Команда с приставкой «**no**» удаляет IP-адреса следующего сервера.

Параметры команды:

ip-address IP-адрес следующего сервера, используемого клиентом в процессе загрузки, который обычно является TFTP-сервером.

Значение по умолчанию:

IP-адрес сервера не определен.

Использование команды:

Команда «**next-server**» используется для установки IP-адреса следующего сервера (сервера с загрузочным файлом), используемого клиентом в процессе загрузки.

Клиент подключается к указанному серверу по протоколу SCP/TFTP для получения загрузочного файла. Команда «**bootfile**» используется для установки имени загрузочного файла, используемого клиентом в процессе загрузки.

Если IP-адрес следующего сервера находится в подсети, отличной от подсети клиента, то необходимо указать IP-адрес шлюза по умолчанию с помощью команды «**default-router**».

Пример команды:

```
admin@Switch# configure terminal
admin@Switch(config)# ip dhcp pool network mynetworkpool
admin@Switch(config-dhcp-network)# next-server 192.168.0.3
admin@Switch(config-dhcp-network)#
```

4.18.14 bootfile

Команда настройки пулов хостов и сетей. Установка имени загрузочного файла, используемого клиентом в процессе загрузки.

Синтаксис команды:

bootfile *filename*

no bootfile

Команда с приставкой «**no**» удаляет имя загрузочного файла.

Параметры команды:

filename имя загрузочного файла, используемого клиентом в процессе загрузки. Рекомендуемая длина: до 128 символов.

Значение по умолчанию:

Имя загрузочного файла не задано.

Использование команды:

Команда «**bootfile**» используется для установки имени загрузочного файла, используемого клиентом в процессе загрузки.

Команда «**next-server**» используется для установки IP-адреса следующего сервера (сервера с загрузочным файлом), используемого клиентом в процессе загрузки

Пример команды:

```
admin@Switch# configure terminal
admin@Switch(config)# ip dhcp pool network mynetworkpool
admin@Switch(config-dhcp-network)# next-server 192.168.0.3
admin@Switch(config-dhcp-network)# bootfile da_boot_file
admin@Switch(config-dhcp-network)#
```

4.18.15 option

Команда настройки пулов хостов и сетей. Добавление опции DHCP, отправляемой клиенту.

Синтаксис команды:

option *code* {**ascii** *ascii-string* / **hex** *hex-string* / **ip** *ip-address*}

option ip-list *code ip-address* [*ip-address2...ip-address8*]

no option *code*

Команда с приставкой «**no**» удаляет опции DHCP.

Параметры команды:

code код опции DHCP в диапазоне от 1 до 254.

ascii-string текстовая строка (NVT ASCII) без пробельных символов.

hex-string шестнадцатеричная строка, каждый байт в которой состоит из двух шестнадцатеричных цифр.

ip-address IP-адрес.

ip-address2...ip-address8 дополнительные IP-адреса в списке. Могут быть указаны только для варианта «**option ip-list**».

Значение по умолчанию:

Опции не заданы.

Использование команды:

Команда «**option**» используется для добавления опции DHCP, отправляемой клиенту. Данная команда предназначена для настройки опций, которые не имеют выделенных команд настройки.

DHCP обеспечивает основу для передачи конфигурационной информации клиентам (хостам) в сети TCP/IP. DHCP позволяет передавать параметры конфигурации и другую управляющую информацию в полях опций DHCP-сообщения. Текущий набор опций DHCP приведен в RFC2131 (DHCP).

Для опций в шестнадцатеричном формате строковый параметр должен содержать в себе все байты со значением опции, включая ведущие нули.

Примеры команды:

```
admin@Switch# configure terminal
admin@Switch(config)# ip dhcp pool network mynetworkpool
admin@Switch(config-dhcp-network)# option 2 hex 0005460
admin@Switch(config-dhcp-network)#
```

```
admin@Switch(config-dhcp-network)# option ip-list 69 192.168.0.4 192.168.0.5
admin@Switch(config-dhcp-network)#
```

4.18.16 show ip dhcp

Команда, доступная из любого режима. Вывод глобальных настроек DHCP-сервера.

Синтаксис команды:

show ip dhcp

Использование команды:

Команда «**show ip dhcp**» используется для вывода глобальных настроек DHCP-сервера.

Пример команды:

```
admin@Switch# show ip dhcp
DHCP server is enabled
```

4.18.17 show ip dhcp binding

Команда, доступная из любого режима. Вывод привязок IP-адресов, назначенных всем или определенному клиенту.

Синтаксис команды:

show ip dhcp binding [*ip-address*]

Параметры команды:

ip-address IP-адрес клиента в привязке.

Использование команды:

Команда «**show ip dhcp binding**» используется для вывода привязок IP-адресов, назначенных всем или определенному клиенту. Если команда введена без аргументов, то выводятся все привязки IP-адресов.

Пример команды:

```
admin@Switch# show ip dhcp binding

DHCP server enabled
The number of allocated entries is 3
The number of offered entries is 0
The number of declined entries is 0

IP address  Client ID/Hardware address  Expiration time  Type  State
-----
192.168.0.11  00:1B:28:C0:DE:01      01 Jun 2014 12:05  dynamic  allocated
192.168.0.12  00:1B:28:C0:DE:02      01 Jun 2014 12:10  dynamic  allocated
192.168.0.13  00:1B:28:C0:DE:03      01 Jun 2014 12:15  dynamic  allocated
```

4.18.18 show ip dhcp excluded-address

Команда, доступная из любого режима. Вывод диапазонов IP-адресов, которые DHCP-сервер не должен назначать DHCP-клиентам.

Синтаксис команды:

show ip dhcp excluded-address

Использование команды:

Команда «**show ip dhcp excluded-addresses**» используется для вывода диапазонов IP-адресов, которые DHCP-сервер не должен назначать DHCP-клиентам.

Пример команды:

```
admin@Switch# show ip dhcp excluded-address

From          To
-----
192.168.0.1    192.168.0.10
```

4.18.19 show ip dhcp pool host

Команда, доступная из любого режима. Вывод настроек всех или определенного пула хостов DHCP.

Синтаксис команды:

show ip dhcp pool host [*address / name*]

Параметры команды:

address IP-адрес клиента в пуле хостов DHCP.
name имя пула хостов DHCP.

Использование команды:

Команда «**show ip dhcp pool host**» используется для вывода настроек всех или определенного пула хостов DHCP.

Примеры команды:

```
admin@Switch# show ip dhcp pool host

The number of host pools is 1

Name          IP address      Hardware address  Client identifier
-----
myhostpool 192.168.0.100   00:1B:28:00:BA:BA
```

```
admin@Switch# show ip dhcp pool host 192.168.0.100

Name          IP address      Hardware address  Client identifier
-----
myhostpool 192.168.0.100   00:1B:28:00:BA:BA

Lease time      1 day
Next server     192.168.0.3
Bootfile        da_boot_file
DNS servers     192.168.0.2
Domain name     plgn.ru
Client name     mail
Default routers 192.168.0.1

Options:
Code  Value
----  -----
2     0005460
69    192.168.0.4 192.168.0.5
```

4.18.20 show ip dhcp pool network

Команда, доступная из любого режима. Вывод настроек всех или определенного пула сетей DHCP.

Синтаксис команды:

show ip dhcp pool network *name*

Параметры команды:

name имя пула сетей DHCP.

Использование команды:

Команда «**show ip dhcp pool network**» используется для вывода настроек всех или определенного пула сетей DHCP.

Пример команды:

```
admin@Switch# show ip dhcp pool network mynetworkpool

Name                    Address range                    Prefix length Lease time
-----
mynetworkpool 192.168.0.1 - 192.168.0.254 24                    infinite

Next server        192.168.0.3
Bootfile            da_boot_file
DNS servers        192.168.0.2
Domain name        plgn.ru
Default routers 192.168.0.1

Options:
Code Value
----
2        0005460
69       192.168.0.4 192.168.0.5
```

4.19 *Настройка обнаружения петель в сети*

4.19.1 *set interface active*

Фундаментальная команда. Включение интерфейса, который находится в состоянии «Err disable». Команда доступна только пользователю с правами администратора.

Синтаксис команды:

set interface active [*interface-id*]

Параметры команды:

interface-id идентификатор интерфейса (Ethernet).

Использование команды:

Команда используется для включения интерфейсов, которые сконфигурированы как активные, но были отключены системой.

Пример команды:

```
admin@Switch# set interface active gigabitethernet 0/1
```

4.19.2 loopback-detection enable (глобальная настройка)

Команда глобальной настройки. Включение Loopback Detection на устройстве.

Синтаксис команды:

loopback-detection enable

no loopback-detection enable

Команда с приставкой «no» выключает Loopback Detection.

Значение по умолчанию:

По умолчанию Loopback Detection отключен.

Использование команды:

Данная команда используется для включения режима обнаружения возникновения петель в сети на всем устройстве. Для включения режима обнаружения возникновения петель в сети на интерфейсе необходимо использовать команду настройки интерфейса «**loopback-detection enable**».

Пример команды:

```
admin@Switch(config)# loopback-detection enable
```

4.19.3 loopback-detection logging

Команда глобальной настройки. Включение журналирования событий обнаружения петель.

Синтаксис команды:

loopback-detection logging

no loopback-detection logging

Команда с приставкой «no» отключает журналирование.

Значение по умолчанию:

Журналирование событий обнаружения петель отключено.

Использование команды:

Команда «**loopback-detection logging**» используется для включения журналирования событий обнаружения петель.

Пример команды:

```
admin@Switch# configure terminal
admin@Switch(config)# loopback-detection logging
admin@Switch(config)#
```

4.19.4 loopback-detection mode

Команда глобальной настройки. Устанавливает режим обнаружения возникновения петель в сети.

Синтаксис команды:

loopback-detection mode {*src-mac-addr* / *base-mac-addr*}

no loopback-detection mode

Команда с приставкой «**no**» устанавливает режим по умолчанию «*src-mac-addr*».

Параметры команды:

src-mac-addr МАС-адрес назначения LBD-пакета
представляет собой МАС-адрес интерфейса
источника.

base-mac-addr МАС-адрес назначения LBD-пакета
представляет собой базовый МАС-адрес
устройства.

Пример команды:

```
admin@Switch(config)# loopback-detection mode src-mac-addr
```

4.19.5 **loopback-detection interval**

Команда глобальной настройки. Задаёт интервал времени между LBD-пакетами.

Синтаксис команды:

loopback-detection interval *seconds*

no loopback-detection interval

Команда с приставкой «**no**» устанавливает значение по умолчанию.

Параметры команды:

seconds интервал времени между LBD-пакетами в диапазоне от 30 до 60 секунд.

Значение по умолчанию:

По умолчанию устанавливается значение 30 секунд.

Использование команды:

Данная команда не применима к обработке BPDU-пакетов Spanning Tree.

Пример команды:

```
admin@Switch(config)# loopback-detection interval 45
```

4.19.6 **loopback-detection enable (конфигурация интерфейса)**

Команда настройки интерфейса (Ethernet). Включение Loopback Detection на интерфейсе.

Синтаксис команды:

loopback-detection enable

no loopback-detection enable

Команда с приставкой «**no**» выключает Loopback Detection.

Значение по умолчанию:

По умолчанию Loopback Detection отключен.

Использование команды:

Данная команда используется для включения режима обнаружения возникновения петель в сети на интерфейсе. Для включения режима обнаружения возникновения петель в сети на всем

устройстве необходимо использовать команду глобальной конфигурации «**loopback-detection enable**».

Передача LBD-пакетов осуществляется, только если состояние Spanning Tree интерфейса – «forwarding».

Если режим STP – MSTP, то функция обнаружения возникновения петель может быть включена только на интерфейсах с выключенным STP.

Интерфейс должен быть членом VLAN для его PVID; иначе LBD-пакеты не принимаются устройством.

Интерфейс должен быть настроен на прием пакетов только с тегом; иначе LBD-пакеты не принимаются устройством.

При передаче LBD-пакетов учитываются пользовательские MAC ACL. Поэтому LBD-пакет может быть удален явным правилом отклонения («deny rule») и имплицитным правилом «deny all rule».

Пример команды:

```
admin@Switch(config)# interface gigabitethernet 0/4
admin@Switch(config-if)# loopback-detection enable
```

4.19.7 show loopback-detection

Фундаментальная команда. Вывод информации о режиме обнаружения возникновения петель в сети.

Синтаксис команды:

show loopback-detection [*interface-id*]

Параметры команды:

interface-id идентификатор интерфейса (Ethernet).

Пример команды:

```
admin@Switch# show loopback-detection

Loopback detection: Enabled
Mode: src-mac-addr
LBD packets interval: 30 Seconds
Interface Loopback Detection
-----
gi0/1      Enabled
gi0/2      Disabled
...
```

4.20 **Настройка зеркалирования**

4.20.1 **monitor session**

Команда глобальной настройки. Создание настройки сессии мониторинга (зеркалирования) трафика.

Синтаксис команды:

monitor session *session-number*

no monitor session *session-number*

Команда с приставкой «**no**» удаляет сессию мониторинга.

Параметры команды:

session-number номер сессии от 1 до 8.

Значение по умолчанию:

По умолчанию сессии мониторинга отсутствуют.

Использование команды:

Команда «**monitor session**» используется для создания настройки сессии мониторинга (зеркалирования) трафика. При создании сессия находится в отключенном состоянии. Команда «**no shutdown**» в режиме настройки сессии мониторинга используется для активации сессии.

Коммутатор поддерживает до двух одновременно активных сессий мониторинга, если они зеркалируют разные направления трафика: одна сессия зеркалирует входящее направление, а другая – исходящее направление. При зеркалировании входящего и исходящего направления в каждый момент времени может быть активна только одна сессия.

Пример команды:

```
admin@Switch# configure terminal
admin@Switch(config)# monitor session 5
admin@Switch(config-monitor)#
```

4.20.2 **source**

Команда настройки сессии мониторинга. Добавление портов-источников в сессию мониторинга (зеркалирования) трафика.

Синтаксис команды:

source { **interface** *interface-list* | **vlan** *vlan-list* } [**rx** | **tx**]

no source { **interface** *interface-list* | **vlan** *vlan-list* }

Команда с приставкой «no» удаляет порты-источники из сессии мониторинга.

Параметры команды:

<i>interface-list</i>	список интерфейсов вида «gigabitethernet0/1-3».
<i>vlan-list</i>	список VLAN вида «1,3-5».
<i>rx / tx</i>	направление трафика, которое необходимо зеркалировать: rx – входящее, tx – исходящее. Если параметр не задан, то зеркалируются оба направления. Для VLAN доступно только зеркалирование входящего направления.

Значение по умолчанию:

По умолчанию порты-источники не заданы.

Использование команды:

Команда «**source**» используется для добавления портов-источников в сессию мониторинга (зеркалирования) трафика.

Коммутатор поддерживает до двух одновременно активных сессий мониторинга, если они зеркалируют разные направления трафика: одна сессия зеркалирует входящее направление, а другая – исходящее направление. При зеркалировании входящего и исходящего направления в каждый момент времени может быть активна только одна сессия.

Проверка корректности настроек происходит при применении команды. Если в процессе применения возникает конфликт настроек, например, после применения команды получится, что две активные сессии зеркалируют входящее направление, то настройка не применяется.

Для VLAN доступно только зеркалирование входящего направления.

В качестве источников зеркалируемого трафика разрешается указывать физические порты и VLAN в пределах одной сессии мониторинга.

Пример команды:

```
admin@Switch# configure terminal
admin@Switch(config)# monitor session 5
admin@Switch(config-monitor)# source vlan 10 rx
```

4.20.3 destination

Команда настройки сессии мониторинга. Настройка порта-назначения сессии мониторинга (зеркалирования) трафика.

Синтаксис команды:

destination interface *interface-id* [**remote vlan** *vlan-id*]

no destination

Команда с приставкой «**no**» удаляет порт-назначение из сессии мониторинга.

Параметры команды:

<i>interface-list</i>	идентификатор интерфейса. Может быть указан только один физический порт.
remote vlan <i>vlan-id</i>	номер VLAN, который будет использоваться для передачи зеркалируемого трафика (RSPAN VLAN).

Значение по умолчанию:

По умолчанию порт-назначения не задан.

Использование команды:

Команда «**destination**» используется для настройки порта-назначения сессии мониторинга (зеркалирования) трафика. Может быть указан только один физический порт.

Коммутатор поддерживает как локальное зеркалирование (SPAN), так и удаленное (RSPAN). Для зеркалирования трафика с удаленного коммутатора необходимо указать номер VLAN, который будет использоваться для передачи зеркалируемого трафика.

Проверка корректности настроек происходит при применении команды. Если в процессе применения возникает конфликт настроек, например, если настраиваемая сессия включена и указанный порт назначения уже используется в другой активной сессии мониторинга, то настройка не применяется.

Пример команды:

```
admin@Switch# configure terminal
admin@Switch(config)# monitor session 5
admin@Switch(config-monitor)# destination interface gigabithernet 0/1 remote vlan 10
```

4.20.4 shutdown

Команда настройки сессии мониторинга. Отключение сессии мониторинга (зеркалирования) трафика.

Синтаксис команды:**shutdown****no shutdown**

Команда с приставкой «**no**» включает сессию мониторинга.

Значение по умолчанию:

По умолчанию сессия отключена.

Использование команды:

Команда «**shutdown**» используется для отключения сессии мониторинга (зеркалирования) трафика. Команда «**no shutdown**» используется для включения сессии мониторинга.

Вновь создаваемые сессии всегда находятся в отключенном состоянии.

Проверка корректности настроек происходит при применении команды «**no shutdown**». Если в процессе применения возникает конфликт настроек с другой активной сессией, то настройка не применяется.

Варианты конфликтов:

- одинаковые направления зеркалирования (входящее или исходящее);
- одинаковые порты назначения.

Пример команды:

```
admin@Switch# configure terminal
admin@Switch(config)# monitor session 5
admin@Switch(config-monitor)# no shutdown
```

4.20.5 show monitor session

Фундаментальная команда. Вывод настроек одной или всех сессий мониторинга (зеркалирования) трафика.

Синтаксис команды:**show monitor session** [*session-number*]

Параметры команды:

session-number номер сессии от 1 до 8.

Использование команды:

Команда «**show monitor session**» используется для вывода настроек одной или всех сессий мониторинга (зеркалирования) трафика.

Пример команды:

```
admin@Switch# show monitor session 1
Session 1
-----
Source Ports :
  RX Only : None
  TX Only : None
  Both : Fa0/4
Source VLANs :
  RX Only : None
  TX Only : None
  Both : None
Destination Ports : Fa0/5
Dest RSPAN VLAN : None
```

Таблица 9 – Обозначения, использованные в примере

Обозначение	Описание
Source ports	Порты-источники, трафик которых зеркалируется.
Source VLANs	VLAN-источники, трафик которых зеркалируется.
RX only	Источники, для которых зеркалируется только входящий трафик.
TX only	Источники, для которых зеркалируется только исходящий трафик.
Both	Источники, для которых зеркалируется входящий и исходящий трафик.
Destination ports	Порты, на которые производится зеркалирование трафика.
Dest RSPAN VLAN	Тег VLAN, который присваивается зеркалируемому трафику.

4.21 Команды, независимые от протокола маршрутизации IP

4.21.1 ip route

Команда глобальной настройки. Определение статических маршрутов.

Синтаксис команды:

ip route *prefix* {*mask* | */prefix-length*} *ip-address*

no ip route *prefix* {*mask* | *prefix-length*} [*ip-address*]

Команда с приставкой «no» удаляет статические маршруты.

Параметры команды:

<i>prefix</i>	IP-префикс маршрута для IP назначения.
<i>mask</i>	сетевая маска подсети префикса IP-адреса.
<i>/prefix-length</i>	длина префикса IP-адреса в диапазоне от 0 до 32 бит. Значению длины префикса должна предшествовать «косая черта» (/).
<i>ip-address</i>	IP-адрес следующего узла назначения на пути достижения сети.

Значение по умолчанию:

По умолчанию статические маршруты не определены.

Использование команды:

Команда «**no ip route**» без параметра «*ip-address*» удаляет все статические маршруты до заданной подсети.

Команда «**no ip route**» с параметром «*ip-address*» удаляет только один статический маршрут до заданной подсети через заданный следующий узел.

Пример команды:

```
admin@Switch(config)# ip route 10.0.0.0 /24 192.168.1.1
```

```
admin@Switch(config)# ip route 123.5.0.0 255.255.0.0 192.168.5.21
```

4.21.2 key chain

Команда глобальной настройки. Создание именованного набора ключей.

Синтаксис команды:**key chain** *name-of-chain***no key chain** *name-of-chain*

Команда с приставкой «**no**» удаляет именованный набор ключей.

Параметры команды:

name-of-chain имя набора ключей в виде текстовой строки.

Значение по умолчанию:

Именованные наборы ключей отсутствуют.

Использование команды:

Команда «**key chain**» используется для создания именованного набора ключей.

Именованные набор ключей позволяют протоколам, использующим наборы ключей, переключаться со старых ключей на новые в автоматическом режиме.

Пример команды:

```
admin@Switch# configure terminal
admin@Switch(config)# key chain keychain1
admin@Switch(config-keychain)# key 1
admin@Switch(config-keychain-key)# key-string string1
admin@Switch(config-keychain-key)# accept-lifetime 9:00:00 January 1 2015 11:00:00
                                February 1 2015
admin@Switch(config-keychain-key)# send-lifetime 10:00:00 January 1 2015 10:00:00
                                February 1 2015
admin@Switch(config-keychain-key)# exit
admin@Switch(config-keychain)# key 2
admin@Switch(config-keychain-key)# key-string string2
admin@Switch(config-keychain-key)# accept-lifetime 9:00:00 February 1 2015 11:00:00
                                March 1 2015
admin@Switch(config-keychain-key)# send-lifetime 10:00:00 February 1 2015 10:00:00
                                March 1 2
admin@Switch(config-keychain-key)#
```

4.21.3 key

Команда настройки набора ключей. Создание ключа в наборе ключей.

Синтаксис команды:**key** *key-id***no key** *key-id*

Команда с приставкой «**no**» удаляет ключ из набора ключей.

Параметры команды:

key-id номер ключа в диапазоне от 1 до 2147483647.

Значение по умолчанию:

Ключи аутентификации отсутствуют.

Использование команды:

Команда «**key**» используется для создания ключа в наборе ключей. Каждый ключ имеет свой номер, сохраненный локально. В каждый момент времени используется только один ключ для отправки пакетов независимо от того, сколько ключей разрешено к использованию.

Для этого устройство находит первый разрешенный в настоящее время ключ, начиная с наименьшего по номеру ключа.

Рекомендуется настроить синхронизацию времени с помощью протокола NTP при использовании времени действия ключа аутентификации.

Если истек срок действия последнего ключа, то процесс аутентификации будет завершаться с ошибкой.

Пример команды:

```
admin@Switch# configure terminal
admin@Switch(config)# key chain keychain1
admin@Switch(config-keychain)# key 1
admin@Switch(config-keychain-key)# key-string string1
admin@Switch(config-keychain-key)# accept-lifetime 9:00:00 January 1 2015 11:00:00
                                February 1 2015
admin@Switch(config-keychain-key)# send-lifetime 10:00:00 January 1 2015 10:00:00
                                February 1 2015
admin@Switch(config-keychain-key)# exit
admin@Switch(config-keychain)# key 2
admin@Switch(config-keychain-key)# key-string string2
admin@Switch(config-keychain-key)# accept-lifetime 9:00:00 February 1 2015 11:00:00
                                March 1 2015
admin@Switch(config-keychain-key)# send-lifetime 10:00:00 February 1 2015 10:00:00
                                March 1 2
admin@Switch(config-keychain-key)#
```

4.21.4 accept-lifetime

Команда настройки набора ключей. Установка времени действия ключа аутентификации, используемого при аутентификации входящих пакетов.

Синтаксис команды:

accept-lifetime *start-time* {**infinite** | *end-time* | **duration** *seconds*}

no accept-lifetime

Команда с приставкой «**no**» устанавливает значение по умолчанию.

Параметры команды:

start-time время начала действия ключа, установленного командой «**key**». Синтаксис параметра:

“hh:mm:ss Month day year”,

где:

- *hh* – часы (от 0 до 23).
- *mm* – минуты (от 0 до 59).
- *ss* – секунды (от 0 до 59).
- *Month* – месяц из списка: January, February, March, April, May, June, July, August, September, October, November, December.
- *day* – день месяца (от 1 до 31).
- *year* – год в формате “ТТТТ”.

infinite ключ действует без ограничения срока действия.

end-time время окончания действия ключа. Синтаксис данного параметра совпадает с синтаксисом параметра «*start-time*». Дата, указываемая параметром «*end-time*», должна быть хронологически позже даты, указанной в параметре «*start-time*».

duration *seconds* период времени, в течение которого действует ключ, в диапазоне от 1 до 2147483646 секунд.

Значение по умолчанию:

Ключ действует без ограничения срока действия.

Использование команды:

Команда «**accept-lifetime**» используется для установки времени действия ключа аутентификации, используемого при аутентификации входящих пакетов.

Рекомендуется настроить синхронизацию времени с помощью протокола NTP при использовании времени действия ключа аутентификации.

Если истек срок действия последнего ключа, то процесс аутентификации будет завершаться с ошибкой.

Пример команды:

```
admin@Switch# configure terminal
admin@Switch(config)# key chain keychain1
admin@Switch(config-keychain)# key 1
admin@Switch(config-keychain-key)# key-string string1
admin@Switch(config-keychain-key)# accept-lifetime 9:00:00 January 1 2015 11:00:00
                                February 1 2015
admin@Switch(config-keychain-key)# send-lifetime 10:00:00 January 1 2015 10:00:00
                                February 1 2015
admin@Switch(config-keychain-key)# exit
admin@Switch(config-keychain)# key 2
admin@Switch(config-keychain-key)# key-string string2
admin@Switch(config-keychain-key)# accept-lifetime 9:00:00 February 1 2015 11:00:00
                                March 1 2015
admin@Switch(config-keychain-key)# send-lifetime 10:00:00 February 1 2015 10:00:00
                                March 1 2
admin@Switch(config-keychain-key)#
```

4.21.5 key-string

Команда настройки набора ключей. Установка значения ключа аутентификации.

Синтаксис команды:

key-string *text*

no key-string

Команда с приставкой «**no**» удаляет значение ключа аутентификации.

Параметры команды:

text значение ключа аутентификации в виде текстовой строки длиной от 1 до 80 символов.

Значение по умолчанию:

Значение ключа аутентификации не задано.

Использование команды:

Команда «**key-string**» используется для установки значения ключа аутентификации.

Значение ключа аутентификации записывается в файл конфигурации в зашифрованном виде.

Пример команды:

```
admin@Switch# configure terminal
admin@Switch(config)# key chain keychain1
admin@Switch(config-keychain)# key 1
admin@Switch(config-keychain-key)# key-string string1
admin@Switch(config-keychain-key)# accept-lifetime 9:00:00 January 1 2015 11:00:00
                                February 1 2015
admin@Switch(config-keychain-key)# send-lifetime 10:00:00 January 1 2015 10:00:00
                                February 1 2015
admin@Switch(config-keychain-key)# exit
admin@Switch(config-keychain)# key 2
admin@Switch(config-keychain-key)# key-string string2
admin@Switch(config-keychain-key)# accept-lifetime 9:00:00 February 1 2015 11:00:00
                                March 1 2015
admin@Switch(config-keychain-key)# send-lifetime 10:00:00 February 1 2015 10:00:00
                                March 1 2
admin@Switch(config-keychain-key)#
```

4.21.6 send-lifetime

Команда настройки набора ключей. Установка времени действия ключа аутентификации, используемого при аутентификации исходящих пакетов.

Синтаксис команды:

send-lifetime *start-time* {**infinite** | *end-time* | **duration seconds**}

no send-lifetime

Команда с приставкой «**no**» устанавливает значение по умолчанию.

Параметры команды:

start-time время начала действия ключа, установленного командой «**key**». Синтаксис параметра:
 “hh:mm:ss Month day year”,

где:

- *hh* – часы (от 0 до 23).
- *mm* – минуты (от 0 до 59).
- *ss* – секунды (от 0 до 59).
- *Month* – месяц из списка: January, February, March, April, May, June, July, August, September, October, November, December.
- *day* – день месяца (от 1 до 31).
- *year* – год в формате “ГГГГ”.

infinite

ключ действует без ограничения срока действия.

end-time

время окончания действия ключа. Синтаксис данного параметра совпадает с синтаксисом параметра «*start-time*». Дата, указываемая параметром «*end-time*», должна быть хронологически позже даты, указанной в параметре «*start-time*».

duration seconds

период времени, в течение которого действует ключ, в диапазоне от 1 до 2147483646 секунд.

Значение по умолчанию:

Ключ действует без ограничения срока действия.

Использование команды:

Команда «**send-lifetime**» используется для установки времени действия ключа аутентификации, используемого при аутентификации исходящих пакетов.

Рекомендуется настроить синхронизацию времени с помощью протокола NTP при использовании времени действия ключа аутентификации.

Если истек срок действия последнего ключа, то процесс аутентификации будет завершаться с ошибкой.

Пример команды:

```
admin@Switch# configure terminal
admin@Switch(config)# key chain keychain1
admin@Switch(config-keychain)# key 1
admin@Switch(config-keychain-key)# key-string string1
```

```
admin@Switch(config-keychain-key)# accept-lifetime 9:00:00 January 1 2015 11:00:00
                                February 1 2015
admin@Switch(config-keychain-key)# send-lifetime 10:00:00 January 1 2015 10:00:00
                                February 1 2015
admin@Switch(config-keychain-key)# exit
admin@Switch(config-keychain)# key 2
admin@Switch(config-keychain-key)# key-string string2
admin@Switch(config-keychain-key)# accept-lifetime 9:00:00 February 1 2015 11:00:00
                                March 1 2015
admin@Switch(config-keychain-key)# send-lifetime 10:00:00 February 1 2015 10:00:00
                                March 1 2
admin@Switch(config-keychain-key)#
```

4.21.7 show ip route

Фундаментальная команда. Вывод информации о текущем состоянии таблицы маршрутизации.

Синтаксис команды:

show ip route [*connected* | *static* | {*ip-address* [*mask* | *prefix-length*] [*longer-prefixes*]}]

Параметры команды:

- | | |
|------------------------|---|
| <i>connected</i> | выводит на экран информацию только о подключенных маршрутах. |
| <i>static</i> | выводит на экран информацию только о статических маршрутах. |
| <i>ip-address</i> | адрес, для которого выводится информация о маршрутизации. |
| <i>mask</i> | сетевая маска подсети IP-адреса. |
| <i>prefix-length</i> | длина префикса IP-адреса длиной от 1 до 32. Значению длины префикса должна предшествовать «косая черта» (/). |
| <i>longer-prefixes</i> | обозначение того, что пара параметров « address » и « mask » является префиксом, и выводится информация для любого маршрута, соответствующего данному префиксу. |

Пример команды:

```
admin@Switch(config)# show ip route

Codes: C - connected, S - static, B - BGP derived
```

```
B ! 1.1.0.0/16      (100) via 192.168.5.22   vlan 1
S ! 1.2.0.0/16      (100) via 192.168.1.1    vlan 1
C ! 192.168.0.0/94 (0)   directly connected vlan 1
```

4.21.8 show key chain

Команда, доступная из любого режима. Вывод именованных наборов ключей.

Синтаксис команды:

show key chain [*name-of-chain*]

Параметры команды:

name-of-chain имя набора ключей.

Использование команды:

Команда «**show key chain**» используется для вывода именованных наборов ключей. Если команда введена без аргументов, то выводятся все именованные наборы ключей.

Пример команды:

```
admin@Switch# show key chain

Key-chain keychain1:
  key 1
    key-string is not shown
    accept-lifetime 9:00:00 January 1 2015 11:00:00 February 1 2015
    send-lifetime 10:00:00 January 1 2015 10:00:0
  key 2
    key-string is not shown
    accept-lifetime 9:00:00 February 1 2015 11:00:00 March 1 2015
    send-lifetime 10:00:00 February 1 2015 10:00:00 March 1 2
```

4.22 **Настройка SNMP**

4.22.1 **Общие положения**

- 4.22.1.1 Коммутатор обеспечивает управление и мониторинг по протоколу SNMP (Simple Network Management Protocol) версии v3. Для SNMP версий v1, v2c доступен только мониторинг.
- 4.22.1.2 Включение управления и мониторинга по протоколу SNMP осуществляется с помощью команды «snmp-server protocol enable».
- 4.22.1.3 Установка версии протокола SNMP для управления и мониторинга осуществляется с помощью команды «snmp-server protocol version».

4.22.1.4 На коммутаторе реализованы следующие настройки SNMP:

- имя сообщества для чтения параметров в виде текстовой строки (рекомендуемая длина до 16 символов). Установка имени сообщества для чтения осуществляется с помощью команды «snmp-server community»;
- контактная информация ответственного лица в виде текстовой строки (рекомендуемая длина до 32 символов). Установка контактной информации ответственного лица осуществляется с помощью команды «snmp-server contact»;
- информация о местоположении аппаратуры в виде текстовой строки (рекомендуемая длина до 32 символов). Установка информации о местоположении аппаратуры осуществляется с помощью команды «snmp-server location»;
- имя контекста для SNMP-агента в виде текстовой строки (рекомендуемая длина до 32 символов). Установка имени контекста для SNMP-агента осуществляется с помощью команды «snmp-server context»;
- идентификатор движка SNMP в виде 5-32 пар шестнадцатеричных цифр, разделенных двоеточием. Установка идентификатор движка SNMP осуществляется с помощью команды «snmp-server engineid»;
- имя сообщества для отправки ловушек в виде текстовой строки (рекомендуемая длина до 16 символов). Задается в команде установки IP-адреса SNMP-менеджера. Включение отправки SNMP-ловушек по различным событиям осуществляется с помощью команды «snmp-server traps»;
- набор IP-адресов SNMP-менеджеров, на которые осуществляется отправка ловушек. Установка IP-адреса SNMP-менеджера осуществляется с помощью команды «snmp-server host»;
- настройки пользователей для SNMPv3: имя пользователя, пароль, режим авторизации и шифрования. Добавление и изменение параметров пользователей для протокола SNMPv3 осуществляется с помощью команды «snmp-server user».

4.22.1.5 Отображение настроек SNMP-агента осуществляется с помощью команды «show snmp».

4.22.2 snmp-server community

Команда глобальной настройки. Установка имени сообщества для чтения.

Синтаксис команды:

snmp-server community *name*

no snmp-server community

Команда с приставкой «**no**» устанавливает имя сообщества в значении «public».

Параметры команды:

name имя сообщества в виде текстовой строки.

Пример команды:

```
admin@Switch# configure terminal
admin@Switch(config)# snmp-server community somename
admin@Switch(config)# end
admin@Switch#
```

4.22.3 snmp-server contact

Команда глобальной настройки. Установка контактной информации ответственного лица. Данный параметр доступен для чтения и записи по протоколу SNMP (параметр system.sysContact.0).

Синтаксис команды:

snmp-server contact *contact-info*

no snmp-server contact

Команда с приставкой «**no**» устанавливает контактную информацию в значении «no contact».

Параметры команды:

contact-info контактная информация в виде текстовой строки (рекомендуемая длина до 32 символов).

Пример команды:

```
admin@Switch# configure terminal
admin@Switch(config)# snmp-server contact Ivanov Ivan Ivanovich
admin@Switch(config)# end
admin@Switch#
```

4.22.4 snmp-server context

Команда глобальной настройки. Установка имени контекста для SNMP-агента. Имя контекста используется только для обмена между SNMP-агентом и SNMP-менеджером. Рекомендуется оставить данную настройку в значении по умолчанию (пустая строка).

Синтаксис команды:

snmp-server context *context-name*

no snmp-server context

Команда с приставкой «**no**» устанавливает имя контекста в виде пустой строки.

Параметры команды:

context-name имя контекста в виде текстовой строки (рекомендуемая длина до 32 символов).

Пример команды:

```
admin@Switch# configure terminal
admin@Switch(config)# snmp-server context somecontext
admin@Switch(config)# end
admin@Switch#
```

4.22.5 snmp-server engineid

Команда глобальной настройки. Установка идентификатора движка SNMP, используемого для обмена между SNMP-агентом и SNMP-менеджером. Рекомендуется оставить данную настройку в значении по умолчанию.

Синтаксис команды:

snmp-server engineid local *id*

no snmp-server engineid local

Параметры команды:

id идентификатор движка SNMP в виде 5-32 пар шестнадцатеричных цифр, разделенных двоеточием.

Команда с приставкой «**no**» устанавливает значение идентификатора в следующем виде: «80:00:3A:25:03», дополненным текстовым представлением MAC-адреса коммутатора (например, «80:00:3A:25:03:00:1B:28:00:00:01»).

Пример команды:

```
admin@Switch# configure terminal
admin@Switch(config)# snmp-server engineid 80:00:3A:25:06
admin@Switch(config)# end
admin@Switch#
```

4.22.6 snmp-server host

Команда глобальной настройки. Установка IP-адреса SNMP-менеджера, на который будут отправляться ловушки, и параметров отправки.

Синтаксис команды:

snmp-server host *host-addr community-string*

no snmp-server host *host-addr*

Команда с приставкой «**no**» удаляет IP-адрес SNMP-менеджера.

Параметры команды:

host-addr

IP-адрес SNMP-менеджера.

community-string

имя сообщества, используемого в ловушках (рекомендуемая длина до 16 символов).

Пример команды:

```
admin@Switch# configure terminal
admin@Switch(config)# snmp-server host 192.168.0.1 version 1 trap
admin@Switch(config)# end
admin@Switch#
```

4.22.7 snmp-server location

Команда глобальной настройки. Позволяет ввести информацию о местоположении аппаратуры для SNMP-агента. Данный параметр доступен для чтения и записи по протоколу SNMP (параметр system.sysLocation.0).

Синтаксис команды:

snmp-server location *location-info*

no snmp-server location

Команда с приставкой «**no**» выводит информацию о местоположении в виде «no location».

Параметры команды:

location-info информация о местоположении аппаратуры в виде текстовой строки (рекомендуемая длина: до 32 символов).

Пример команды:

```
admin@Switch# configure terminal
admin@Switch(config)# snmp-server location Ufa, Russia
admin@Switch(config)# end
admin@Switch#
```

4.22.8 snmp-server protocol enable

Команда глобальной настройки. Включение управления и мониторинга по протоколу SNMP.

Синтаксис команды:

snmp-server protocol enable

no snmp-server protocol enable

Команда с приставкой «**no**» отключает управление и мониторинг по протоколу SNMP.

Пример команды:

```
admin@Switch# configure terminal
admin@Switch(config)# snmp-server protocol enable
admin@Switch(config)# end
admin@Switch#
```

4.22.9 snmp-server protocol version

Команда глобальной настройки. Установка версии протокола SNMP для управления и мониторинга.

Синтаксис команды:

snmp-server protocol version { all | v3 }

no snmp-server protocol version

Команда с приставкой «**no**» устанавливает версию протокола в значении «all».

Параметры команды:

all доступны все версии протокола (v1, v2c, v3).

v3 доступен только протокол SNMPv3.

Пример команды:

```
admin@Switch# configure terminal
admin@Switch(config)# snmp-server protocol version all
admin@Switch(config)# end
admin@Switch#
```

4.22.10 snmp-server traps

Команда глобальной настройки. Включение отправки SNMP-ловушек по различным событиям.

Синтаксис команды:

snmp-server traps [authorization | ethernet | snmp]

no snmp-server traps [authorization | ethernet | snmp]

Команда с приставкой «**no**» отключает отправку SNMP-ловушек для соответствующих событий.

Параметры команды:

<i>authorization</i>	отправка ловушек при неудачной авторизации через CLI или SNMP.
<i>ethernet</i>	отправка ловушек при изменении состояния портов Ethernet.
<i>snmp</i>	отправка ловушек при включении аппаратуры (cold start).

Значение по умолчанию:

По умолчанию включена отправка SNMP-ловушек для всех событий.

Использование команды:

Команда без параметров включает отправку SNMP-ловушек для всех событий.

Пример команды:

```
admin@Switch# configure terminal
admin@Switch(config)# snmp-server traps ethernet
admin@Switch(config)# end
admin@Switch#
```

4.22.11 snmp-server user

Команда глобальной настройки. Добавление пользователей для протокола SNMPv3. Если указанный пользователь существует, то его настройки будут заменены настройками, указанными в параметрах команды.

Синтаксис команды:

snmp-server user *username* **group** *group* [**auth** {**md5** | **sha**} *password* [**priv** [**aes-128**] *password*]]

no snmp-server user *username*

Команда с приставкой «**no**» удаляет имя пользователя.

Параметры команды:

<i>username</i>	имя пользователя в виде текстовой строки.
<i>group</i>	имя группы пользователя: «read» – данный пользователь может только читать параметры по SNMP, «write» – данный пользователь может читать и изменять параметры по SNMP.
<i>auth {md5 / sha}</i>	алгоритм хеширования при авторизации: MD5 или SHA1.
<i>password</i>	пароль для авторизации пользователя.
<i>priv</i>	использование алгоритма шифрования.
<i>password</i>	пароль шифрования пользователя.

Значение по умолчанию:

По умолчанию пользователи для протокола SNMPv3 отсутствуют.

Пример команды:

```
admin@Switch# configure terminal
admin@Switch(config)# snmp-server user User group read
admin@Switch(config)# end
admin@Switch#
```

4.22.12 show snmp

Фундаментальная команда. Отображение настроек SNMP-агента.

Синтаксис команды:

show snmp

Пример команды:

```
admin@Switch# show snmp
SNMP configuration:
-----
SNMP protocol:      Enabled
Contact:            no contact
Location:           no location
SNMPv1 community:  public
Context:
Engine ID:          80:00:3A:25:03:00:01:02:03:04:24
Version:            All

Host address      Version Community
-----
192.168.0.117    v1      public

SNMPv3 user name  Group    Auth  Priv
-----
guest             read    no   no
sysop             write   md5  no
admin@Switch#
```

4.23 Мониторинг температуры и системы электропитания

4.23.1 Возможности мониторинга температуры и системы электропитания

4.23.1.1 Коммутатор оборудован датчиком температуры. С помощью интерфейса управления пользователь может настроить пороговые значения температуры, при достижении которых автоматически включаются вентиляторы охлаждения. Установка предаварийных значений температуры воздуха осуществляется с помощью команды «system env temperature threshold yellow».

4.23.1.2 Вывод информации о температуре воздуха внутри корпуса коммутатора осуществляется с помощью команды «show env».

4.23.2 system env temperature threshold yellow

Команда глобальной настройки. Установка предаварийных значений температуры воздуха, при достижении которых включаются вентиляторы охлаждения.

Синтаксис команды:

system env temperature threshold yellow *value*

no system env temperature threshold yellow

Команда с приставкой «no» устанавливает значение 40 градусов Цельсия.

Параметры команды:

value температура воздуха в градусах Цельсия в диапазоне от 20 до 60.

Пример команды:

```
admin@Switch# configure terminal
admin@Switch(config)# system env temperature threshold yellow 50
admin@Switch(config)# end
admin@Switch#
```

4.23.3 show env

Фундаментальная команда. Вывод информации о температуре воздуха внутри корпуса коммутатора.

Синтаксис команды:

show env {all | temperature}

Параметры команды:

all вывод всех параметров мониторинга.

temperature вывод информации о температуре.

Пример команды:

```
admin@Switch# show env all
CPU temperature: 51.3
```

4.24 Вывод статистики**4.24.1 Общие положения**

- 4.24.1.1 Коммутатор обеспечивает вывод счетчиков статистики для порта CPU по команде «show controllers cpu-interface».
- 4.24.1.2 Вывод информации об интерфейсах осуществляется по команде «show controllers ethernet-controller».
- 4.24.1.3 Вывод информации об использовании пропускной способности интерфейсов осуществляется по команде «show controllers utilization».

4.24.2 show controllers cpu-interface

Фундаментальная команда. Вывод счетчиков статистики для порта CPU.

Синтаксис команды:

show controllers cpu-interface

Пример команды:

```
admin@Switch# show controllers cpu-interface
...
admin@Switch#
```

4.24.3 show controllers ethernet-controller

Фундаментальная команда. Вывод информации об интерфейсах. По умолчанию вывод настроек и статистики для всех интерфейсов.

Синтаксис команды:

show controllers ethernet-controller [*interface-id*] [**phy**] [**port-asic** {**configuration** |**statistics**}]

Параметры команды:

- interface-id* идентификатор интерфейса для вывода информации (fastethernet0/1, gigabitethernet0/1).
- phy* вывод информации о регистрах Ethernet PHY.
- port-asic* вывод информации о порте Ethernet.
- configuration* вывод регистров настроек порта.
- statistics* вывод всей статистики порта.

Примеры команды:

```
admin@Switch# show controllers ethernet-controller gigabitethernet0/1

gigabitethernet0/1
-----
Rx good octets          204301
Tx octets               57171155

Rx unicasts             1475   Tx unicasts             4277
Rx multicasts           778   Tx multicasts           7699
Rx broadcasts           3     Tx broadcasts           808742
Rx pause                 0     Tx pause                 0
Rx fcs err               0     Tx fcs err               0
Rx frames 64             650   Tx collisions           0
Rx frames 127            816887 Tx multiple              0
Rx frames 255            816   Tx excessive             0
Rx frames 511            4552  Tx late collision        0
Rx frames 1023           16    Tx deferred              0
Rx frames max            53
Rx bad octets            0
Rx undersize             0
Rx fragments             0
Rx oversize              0
Rx jabber                0
Rx mac rcv err           0
admin@Switch#
```



```

admin@Switch# show controllers ethernet-controller gigabitethernet0/1 phy
Control Register          : 0001 0001 0100 0000
Control STATUS           : 0111 1001 0100 1001
Phy ID 1                  : 0000 0001 0100 0001
Phy ID 2                  : 0000 1100 0010 0100
Auto-Negotiation Advertisement : 0000 0011 1110 0001
Auto-Negotiation Link Partner : 0000 0000 0000 0000
Auto-Negotiation Expansion Reg : 0000 0000 0000 0100
Next Page Transmit Register : 0010 0000 0000 0001
Link Partner Next page Register : 0000 0000 0000 0000
1000BASE-T Control Register : 0000 1111 0000 0000
1000BASE-T Status Register  : 0100 0000 0000 0000
Extended Status Register  : 0011 0000 0000 0000
PHY Specific Control Register : 0000 0000 0111 1000
PHY Specific Status Register : 1000 0001 0100 0000
Interrupt Enable          : 0000 0000 0000 0000
Interrupt Status          : 0000 0000 0100 0000
Extended PHY Specific Control : 0000 1100 0110 1000
Receive Error Counter     : 0000 0000 0000 0000
Reserved Register 1       : 0000 0000 0000 0000
Global Status             : 0000 0000 0000 0000
LED Control               : 0100 0001 0000 0000
Manual LED Override       : 0000 1000 0010 1010
Extended PHY Specific Control : 0000 0000 0001 1010
Disable Receiver 1        : 0000 0000 0000 1011
Disable Receiver 2        : 1000 0000 0000 0100
Extended PHY Specific Status : 1000 0100 1000 0000
Auto-MDIX : On [AdminState=1 Flags=0x00052248]
admin@Switch#

```

4.24.4 show controllers utilization

Фундаментальная команда. Вывод информации об использовании пропускной способности интерфейсов. По умолчанию информация выводится для всех интерфейсов. Использование пропускной способности представляет собой среднее значение скорости проходящего потока данных для секунды, предшествовавшей команде вывода.

Синтаксис команды:

show controllers [interface-id] utilization

Параметры команды:

interface-id идентификатор интерфейса для вывода информации (fastethernet0/1, gigabitethernet0/1).

Пример команды:

```
admin@Switch# show controllers utilization
Port      Receive  Transmit
Fa0/1     0        0
Fa0/2     0        0
Fa0/3     0        0
Fa0/4     0        0
Fa0/5     0        0
Fa0/6     0        0
Fa0/7     0        0
<output truncated>
admin@Switch#
```

4.25 Обновление программного обеспечения**4.25.1 Комплекты обновления программного обеспечения**

4.25.1.1 Коммутатор поддерживает установку новых версий ПО по протоколу TFTP. Загрузка новой версии ПО осуществляется с помощью команды «archive download-sw».

4.25.1.2 Комплекты обновления ПО подразделяются на два типа:

- базовый комплект обновления ПО, который устанавливается поверх любой версии ПО;
- дополнительный комплект обновления ПО (патч), который содержит в себе изменения в ПО, произошедшие с момента разработки базового комплекта. Дополнительный комплект может быть установлен только на коммутатор с базовым комплектом соответствующей версии (например, комплект версии 2.0.1 может быть установлен поверх любой версии 2.x.x, но не может быть установлен поверх версии 1.x.x).

4.25.1.3 На время обновления ПО коммутатор должен быть обеспечен гарантированным бесперебойным питанием. Ответственность за любые неполадки, возникшие в результате пропадания питания в процессе обновления ПО коммутатора, возлагаются на пользователя.

4.25.1.4 Отправка архива текущей версии ПО на сервер осуществляется с помощью команды «archive upload-sw».

4.25.1.5 Выбор образа ПО, загружаемого при запуске устройства, осуществляется с помощью команды «boot system».

4.25.1.6 Вывод информации об установленных образах ПО осуществляется с помощью команды «show bootvar».

4.25.2 archive download-sw

Команда фундаментального режима. Установка образов программного обеспечения с внешних носителей данных или серверов.

Синтаксис команды:

archive download-sw *src-url*

Параметры команды:

src-url URL источника.

В качестве префиксов URL могут выступать:

usb0:// установка образа ПО с внешнего носителя, подключенного к разъему USB № 1.

Синтаксис: **usb0://**[*directory*]/*filename*.

usb1:// установка образа ПО с внешнего носителя, подключенного к разъему USB № 2.

Синтаксис: **usb1://**[*directory*]/*filename*.

tftp:// установка образа ПО с внешнего TFTP-сервера.

Синтаксис: **tftp://**[*location*]/[*directory*]/*filename*.

ftp:// установка образа ПО с внешнего FTP-сервера.

Синтаксис:

ftp://[*username*[:*password*]@]*location*/[*directory*]/*filename*

Если имя учетной записи «*username*» и пароль «*password*» не указаны, то устройство производит анонимное подключение. Если пароль не указан, то он равен пустой строке.

scp:// установка образа ПО с внешнего сервера по протоколу SCP.

Синтаксис:

scp://*username*[:*password*]@*location*/[*directory*]/*filename*

Если пароль не указан, то он равен пустой строке.

Использование команды:

Команда «**archive download-sw**» используется для установки образов программного обеспечения с внешних носителей данных или серверов.

При установке образа ПО на устройство проверка корректности образа будет произведена автоматически после окончания

копирования. Если образ ПО корректен, то устройство автоматически будет его использовать при следующей загрузке. В случае обнаружения ошибок в образе ПО будет выведено сообщение: «Copy failed: invalid image».

Если при копировании по протоколу SCP устройство обнаруживает, что у удаленного сервера изменился ключ SSH, то устройство выводит сообщение об ошибке и завершает работу команды. Если удаленный сервер является легитимным хостом, но его ключ изменился по какой-либо причине, удалите старый SSH-ключ хоста с помощью команды «**clear ssh hosts**».

Внешние носители USB могут быть недоступны для некоторых модификаций устройства.

Пример команды:

```
admin@Switch# archive download-sw tftp://192.168.0.1/image.pol
downloading ok
check version ok
installing ok

admin@Switch#
```

4.25.3 archive upload-sw

Команда фундаментального режима. Копирование установленных образов программного обеспечения на внешние носители данных или серверы.

Синтаксис команды:

archive upload-sw { image-1 | image-2 } dest-url

Параметры команды:

image-1 копирование первого образа ПО на внешний носитель или сервер.

image-2 копирование второго образа ПО на внешний носитель или сервер.

dest-url URL назначения.

В качестве префиксов URL могут выступать:

usb0:// копирование образов ПО на внешний носитель, подключенный к разъему USB № 1.

Синтаксис: **usb0://[directory/]filename**

usb1:// копирование образов ПО на внешний носитель, подключенный к разъему USB № 2.

Синтаксис: **usb1://**[*directory/*]*filename*

tftp:// копирование образов ПО на внешний TFTP-сервер.

Синтаксис: **tftp://**[*location/*][*directory/*]*filename*

ftp:// копирование образов ПО на внешний FTP-сервер.

Синтаксис:

ftp://[*username[:password]*@]*location/*[*directory/*]*filename*

Если имя учетной записи «*username*» и пароль «*password*» не указаны, то устройство производит анонимное подключение. Если пароль не указан, то он равен пустой строке.

scp:// копирование образов ПО по протоколу SCP.

Синтаксис:

scp://*username[:password]*@*location/*[*directory/*]*filename*

Если пароль не указан, то он равен пустой строке.

Использование команды:

Команда «**archive upload-sw**» используется для копирования установленных образов программного обеспечения на внешние носители данных или серверы.

Если копирование невозможно из-за отсутствия свободного места на носителе информации, будет выведено сообщение «Copy failed: not enough free space».

Если при копировании по протоколу SCP устройство обнаруживает, что у удаленного сервера изменился ключ SSH, то устройство выводит сообщение об ошибке и завершает работу команды. Если удаленный сервер является легитимным хостом, но его ключ изменился по какой-либо причине, удалите старый SSH-ключ хоста с помощью команды «**clear ssh hosts**».

Внешние носители USB могут быть недоступны для некоторых модификаций устройства.

Примеры команды:

```
admin@Switch# archive upload-sw image-1 tftp://192.168.0.1/image.pol
admin@Switch#
```

```
admin@Switch# archive upload-sw image-2 usb0://image.pol
admin@Switch#
```

4.25.4 boot system

Команда фундаментального режима. Выбор образа ПО, загружаемого при запуске устройства.

Синтаксис команды:

boot system { *image-1* | *image-2* }

Параметры команды:

image-1 при следующем запуске устройства будет загружен первый образ ПО.

image-2 при следующем запуске устройства будет загружен второй образ ПО.

Использование команды:

Команда «**boot system**» используется для выбора образа ПО, загружаемого при запуске устройства.

Команда «**show bootvar**» используется для вывода информации об установленных образах ПО.

Пример команды:

```
admin@Switch# boot system image-1
admin@Switch#
```

4.25.5 system upgrade

Команда глобальной настройки. Обновление системного загрузчика.

Синтаксис команды:

system upgrade *src-url*

no system upgrade

Команда с приставкой «**no**» восстанавливает предыдущую версию системного загрузчика.

Параметры команды:

src-url URL источника.

В качестве префиксов URL могут выступать:

usb0:// установка обновления системного загрузчика с внешнего носителя, подключенного к разьему USB № 1.

Синтаксис: **usb0://**[*directory/*]*filename*

usb1:// установка обновления системного загрузчика с внешнего носителя, подключенного к разъему USB № 2.

Синтаксис: **usb1://***[directory/]filename*

tftp:// установка обновления системного загрузчика с внешнего TFTP-сервера.

Синтаксис: **tftp://***[location/][directory/]filename*

ftp:// установка обновления системного загрузчика с внешнего FTP-сервера.

Синтаксис:

ftp://*[username[:password]@]location/[directory/]filename*

Если имя учетной записи «*username*» и пароль «*password*» не указаны, то устройство производит анонимное подключение. Если пароль не указан, то он равен пустой строке.

scp:// установка обновления системного загрузчика с внешнего сервера по протоколу SCP.

Синтаксис:

scp://*username[:password]@location/[directory/]filename*

Если пароль не указан, то он равен пустой строке.

Использование команды:

Команда «**system upgrade**» используется для обновления системного загрузчика. Образы ПО и обновление системного загрузчика имеют разный формат. Попытка использовать образ ПО для обновления системного загрузчика приведет к выводу сообщения об ошибке.

Если при копировании по протоколу SCP устройство обнаруживает, что у удаленного сервера изменился ключ SSH, то устройство выводит сообщение об ошибке и завершает работу команды. Если удаленный сервер является легитимным хостом, но его ключ изменился по какой-либо причине, удалите старый SSH-ключ хоста с помощью команды «**clear ssh hosts**».

Внешние носители USB могут быть недоступны для некоторых модификаций устройства.

Пример команды:

```
admin@Switch# configure terminal
admin@Switch(config)# system upgrade tftp://192.168.0.1/upgrade.tar
admin@Switch(config)#
```

4.25.6 **show bootvar**

Фундаментальная команда. Вывод информации об установленных образах ПО.

Синтаксис команды:

show bootvar

Пример команды:

```
admin@Switch# show bootvar
Image Version      Status      Default
-----
1      0.2.10      Not active
2      0.2.20      Active     *
```

4.26 **Специальные команды CLI**

4.26.1 **Общие положения**

- 4.26.1.1 Специальные команды CLI предназначены для упрощения работы пользователя путем создания собственных синонимов команд и переменных окружения, используемых для хранения промежуточных данных (различные константы).
- 4.26.1.2 Очистка истории введенных команд осуществляется с помощью команды «clear cli history».
- 4.26.1.3 Добавление синонима для команды CLI осуществляется с помощью команды «cli alias name».
- 4.26.1.4 Добавление переменной окружения осуществляется с помощью команды «cli var name».
- 4.26.1.5 Вывод синонимов команд CLI производится с помощью команды «show cli alias».
- 4.26.1.6 Вывод списка введенных команд с указанием времени и даты ввода команды осуществляется с помощью команды «show cli history».
- 4.26.1.7 Вывод переменных окружения осуществляется с помощью команды «show cli variables».

4.26.2 **clear cli history**

Фундаментальная команда. Очистка истории введенных команд. Коммутатор позволяет хранить до 200 последних введенных команд.

Синтаксис команды:

clear cli history

Пример команды:

```
admin@Switch# clear cli history
admin@Switch#
```

4.26.3 cli alias name

Команда глобальной настройки. Добавление синонима для команды CLI.

Синтаксис команды:

cli alias name *alias-name alias-text*

no cli alias name *alias-name*

Команда с приставкой «**no**» удаляет синоним для команды CLI.

Параметры команды:

alias-name имя синонима команды CLI. Имя может содержать только буквы английского алфавита, цифры и символ подчеркивания.

alias-text команда CLI, для которой устанавливается синоним.

Пример команды:

```
admin@Switch# configure terminal
admin@Switch(config)# cli alias name shmac show mac-address table
admin@Switch(config)# end
admin@Switch#
```

4.26.4 cli var name

Фундаментальная команда. Добавление переменной окружения. Переменные окружения сохраняются только в пределах текущего сеанса управления.

Синтаксис команды:

cli var name *variable-name variable-text*

cli no var name *variable-name*

Параметры команды:

variable-name имя переменной окружения в виде текстовой строки. Имя переменной может содержать только буквы английского алфавита, цифры и символ подчеркивания.

variable-text значение переменной окружения в виде

текстовой строки, которое может содержать в себе любые данные, включая зарезервированные слова и команды.

Внимание!

Доступ к значению переменной производится с использованием следующего синтаксиса: \$(variable-name).

Пример команды:

```
admin@Switch# cli var name Myvar 15
admin@Switch# $(Myvar)
15
admin@Switch#
```

4.26.5 show cli alias

Фундаментальная команда. Вывод синонимов команд CLI. По умолчанию вывод списка всех синонимов и закрепленных за ними команд.

Синтаксис команды:

show cli alias [name alias-name]

Параметры команды:

name alias-name вывод синонима с определенным именем.

Пример команды:

```
admin@Switch# show cli alias name shmac
CLI alias commands
-----
shmac:          show mac address-table
admin@Switch#
```

4.26.6 show cli history

Фундаментальная команда. Вывод списка введенных команд с указанием времени и даты ввода команды.

Синтаксис команды:

show cli history [lines] [unformatted]

Параметры команды:

lines количество последних введенных команд для вывода.

unformatted вывод без указания времени и даты ввода команды.

Пример команды:

```
admin@Switch# show cli history 3
#   Time/Date          Command
---  -
56  16:28:08 18.06.2010 show cli alias name shmac
57  16:28:31 18.06.2010 show cli history
58  16:29:12 18.06.2010 show cli history 3
admin@Switch#
```

4.26.7 show cli variables

Фундаментальная команда. Вывод переменных окружения.

Синтаксис команды:

show cli variables

Пример команды:

```
admin@Switch# show cli variables
CLI variables
-----
myvar = "5"
admin@Switch#
```

4.27 Стекирование устройств**4.27.1 Общие положения**

Стек или соединение сетевых коммутаторов в стек – это соединение двух или более коммутаторов, предназначенное для увеличения числа портов; при этом полученная группа идентифицируется остальными сетевыми устройствами как один коммутатор.

Коммутаторы Арлан-3xxx-S можно объединить в стек размером до 15 устройств.

4.27.2 Порядок действий для организации стека

1. Предварительная настройка:

- подключиться к устройству в соответствии с разделом 2 настоящей части РЭ;
- включить устройство (подключить кабель питания);
- дождаться приглашения к авторизации вида "Switch login:";
- ввести имя пользователя "admin" и пароль "admin";

- перейти в режим настройки с помощью команды "configure terminal";
- назначить номер устройства с помощью команды "switch stack id N", где N – номер устройства в стеке. Необходимо первому устройству назначить номер 1, а остальным назначать последующий номер. Например, если устройств в стеке 2, то необходимо назначить номера 1 и 2;
- сохранить настройки путем ввода команд:
 - exit;
 - copy running-config startup-config;
- дождаться завершения команд (вывода приглашения к вводу команд);
- отключить устройство.

2. Подключение устройств в стеке:

- подключить устройства по следующим портам:
 - последние два порта Combo 1G на Арлан-3xxxFE-S (по номеру);
 - последние два порта 10G на Арлан-34xxGE-S (по номеру);
 - специальные стековые разъемы на Арлан-32xxGE-S.
- включить питание на всех устройствах.

Внимание!

Запрещается выключать или перезагружать коммутаторы, находящиеся в стеке, во время обновления ПО. Иначе возможен выход коммутаторов из строя или недоступность функции объединения коммутаторов в стек.

4.27.3 switch stack id

Команда глобальной настройки. Включение стекирования и настройка номера устройства в стеке.

Синтаксис команды:

switch stack id *stack-id*

no switch stack id

Команда с приставкой «**no**» отключает стекирование.

Параметры команды:

stack-id номер устройства в стеке в диапазоне от 1 до 15.

Значение по умолчанию:

Стекирование отключено.

Использование команды:

Команда «**switch stack id**» используется для включения стекирования и настройки номера устройства в стеке.

После изменения настроек стекирования необходимо перезагрузить устройство командой «**reload**» для применения изменений.

При удалении конфигурации «**delete startup-config**» режим стекирования не выключается автоматически. Его нужно выключить вручную с помощью команды «**no switch stack id**» и перезагрузить устройство командой «**reload**».

Пример команды:

```
admin@Switch# configure terminal
admin@Switch(config)# switch stack id 10
admin@Switch(config)#
```

4.27.4 show switch

Команда, доступная из любого режима. Вывод настроек стекирования и информации об устройствах в стеке.

Синтаксис команды:

show switch [*number* | **detail** | **neighbors** | **stack-ports**]

Параметры команды:

number (опционально) вывод информации для определенного устройства с номером в диапазоне от 1 до 15.

detail вывод подробной информации о стеке.

neighbors вывод топологии стека.

stack-ports вывод состояния стековых портов.

Использование команды:

Команда «**show switch**» используется для вывода настроек стекирования и информации об устройствах в стеке. Если команда задана без параметров, то выводится только список устройств в стеке.

Примеры команды:

```
admin@Switch# show switch
```

```
Switch# MAC address      Priority
-----
1 00:1B:28:00:91:2A      255
2 00:1B:28:00:91:4E      255
*3 00:1B:28:00:91:5A      255
```

```
admin@Switch# show switch detail
```

Stack type is ring

```
Switch# MAC address      Priority
-----
1 00:1B:28:00:91:2A      255
2 00:1B:28:00:91:4E      255
*3 00:1B:28:00:91:5A      255
```

Neighbors

```
Switch# Port A Port B
-----
1 3      2
2 1      3
3 2      1
```

Stack port status

```
Switch# Port A Port B
-----
1 UP      UP
2 UP      UP
3 UP      UP
```

4.27.5 Порядок действий для замены устройства в стеке

Предварительная настройка при замене устройства в стеке:

- подключиться к устройству в соответствии с разделом 2 настоящей части РЭ;
- включить устройство (подключить кабель питания);
- дождаться приглашения к авторизации вида "Switch login:";

- ввести имя пользователя "admin" и пароль "admin";
- перейти в режим настройки с помощью команды "configure terminal";
- назначить номер устройства с помощью команды "switch stack id N", где N – тот же номер, что и у заменяемого члена стека).
- сохранить настройки путем ввода команд:
 - exit;
 - copy running-config startup-config;
- дождаться завершения команд (вывода приглашения к вводу команд);
- отключить устройство.

Конфигурация с "мастера" дублируется на все члены стека.

При изъятии "мастера" выбирается новый мастер, на котором таким образом находится вся конфигурация.

При добавлении нового устройства в стек, конфигурация с "мастера" также сохраняется и на него.

Внимание!

Чтобы избежать лишнего переконфигурирования стека, новое устройство при добавлении в работающий стек не становится "мастером" вне зависимости от stack id, "мастер" остаётся старым.

4.28 Рефлектометрический тест кабеля

4.28.1 Общие положения

Рефлектометр для кабельных линий (Time Domain Reflectometer) предназначен для выявления дефектов в кабельных линиях локационным (рефлектометрическим) методом.

Рефлектометр предоставляет следующую информацию:

- длина каждой витой пары в кабеле;
- тип дефекта для каждой витой пары в кабеле:
 - дефект отсутствует (normal);
 - короткое замыкание (short);
 - разрыв в кабеле (open);

– несоответствие волнового сопротивления (impedance mismatch);

- время и дата проведения последнего измерения.

4.28.2 **test cable-diagnostics tdr interface**

Команда глобальной настройки. Запуск рефлектометрического теста кабеля на определенном интерфейсе.

Синтаксис команды:

test cable-diagnostics tdr interface *interface-id*

Параметры команды:

interface-id идентификатор интерфейса Ethernet.

Использование команды:

Команда «**test cable-diagnostics tdr interface**» используется для запуска рефлектометрического теста кабеля на определенном интерфейсе. Для вывода результатов теста используется команда «**show cable-diagnostics tdr**».

Устройство может поддерживать рефлектометрический тест кабеля только на части интерфейсов Ethernet.

Пример команды:

```
admin@Switch# configure terminal
admin@Switch(config)# test cable-diagnostics tdr interface gigabitethernet 0/1
admin@Switch(config)#
```

4.28.3 **show cable-diagnostics tdr**

Команда, доступная из любого режима. Вывод результатов рефлектометрического теста кабеля.

Синтаксис команды:

show cable-diagnostics tdr interface *interface-id*

Параметры команды:

interface-id (опционально) идентификатор интерфейса
Ethernet.

Использование команды:

Команда «**show cable-diagnostics tdr**» используется для вывода результатов рефлектометрического теста кабеля. Если интерфейс не задан, то выводятся результаты для всех интерфейсов.

Пример команды:

```
admin@Switch# show cable-diagnostics tdr interface gigabitethernet 0/1
```

Port	Pair	Length	Status	Last update
-----	-----	-----	-----	-----
Gi0/1	1-2	< 50	Normal	March 5 10:22:06
	3-4	< 50	Normal	
	5-6	< 50	Normal	
	7-8	< 50	Short	

4.29 Настройка Selective Q-in-Q

4.29.1 Общие положения

При использовании двойного тегирования (Q-in-Q) VLAN внешнего тега называется S-VLAN (Service VLAN), а VLAN внутреннего тега называется C-VLAN (Customer VLAN).

VLAN translation подразумевает замену тега VLAN во входящем пакете и в исходящем пакете по заданным правилам. Трансляция VLAN необходима в следующих случаях:

- при сопряжении двух сетей, использующих разные номера VLAN для передачи одного и того же трафика. В этом случае используется схема трансляции 1:1, то есть, например, VLAN 10 транслируется во VLAN 20 во входящем направлении порта, а в исходящем направлении происходит обратная трансляция;
- для упрощения настройки клиентского оборудования. В этом случае используется схема трансляции 1:N, то есть все клиенты используют один и тот же номер VLAN для передачи некоторого типа трафика, который преобразуется в номер VLAN, соответствующий номеру клиента. Пример: клиенты 1 и 2 используют VLAN 10 для доступа в Интернет, при этом коммутатор транслирует VLAN 10 во VLAN 100 для первого клиента и VLAN 10 во VLAN 101 для второго клиента. На исходящем направлении происходит обратное преобразование.

4.29.2 **vlan mapping**

Команда глобальной настройки. Настройка режима отображения VLAN.

Синтаксис команды:

vlan mapping { translate | dot1q-tunnel }

no vlan mapping

Команда с приставкой «**no**» устанавливает значение по умолчанию.

Параметры команды:

translate устанавливает режим трансляции VLAN. Правила отображения замещают тег 802.1q на входящем и исходящем направлениях.

dot1q-tunnel устанавливает режим добавления и удаления тегов 802.1q (VLAN). Правила отображения добавляют новый тег 802.1q на входящем направлении и удаляют тег 802.1q на исходящем направлении.

Значение по умолчанию:

По умолчанию установлен режим «translate».

Использование команды:

Команда «**vlan mapping**» используется для настройки режима отображения VLAN. Режим отображения определяет поведение всех правил на портах. При смене режима отображения VLAN все существующие правила перезаписываются в памяти TCAM.

Режимы отображения оказывают следующее влияние на входящий трафик:

- в режиме «translate» все исходящие пакеты Q-in-Q, у которых значение VLAN во внутреннем теге 802.1q равно нулю, преобразуются в пакеты с одним тегом 802.1q (внутренний тег удаляется);
- в режиме «translate» все исходящие пакеты с одним тегом 802.1q преобразуются в пакеты Q-in-Q, у которых VLAN во внутреннем теге 802.1q равен нулю.

Пример команды:

```
admin@Switch# configure terminal
admin@Switch(config)# vlan mapping translate
admin@Switch(config)# exit
admin@Switch#
```

4.29.3 switchport vlan mapping

Команда настройки интерфейса (Ethernet). Настройка правил отображения VLAN на интерфейсе.

Синтаксис команды:

switchport vlan mapping *vlan-id translated-id*

no switchport vlan mapping *vlan-id translated-id*

switchport vlan mapping default { *translated-id* | **drop** }

no switchport vlan mapping default { *translated-id* | **drop** }

no switchport vlan mapping all

Команда «**no switchport vlan mapping all**» используется для удаления всех правил на интерфейсе.

Параметры команды:

<i>vlan-id</i>	номер пользовательского VLAN.
<i>translated-id</i>	номер VLAN провайдера (внешний или транслированный номер VLAN). Номер VLAN должен быть уникален для каждого правила.
<i>default</i>	указывает правило для всех VLAN, которые не соответствуют остальным правилам. По умолчанию правило отсутствует.
<i>drop</i>	включает удаление пакетов.

Значение по умолчанию:

По умолчанию правила отображения VLAN на интерфейсе отсутствуют.

Использование команды:

Команда «**switchport vlan mapping**» используется для настройки правил отображения VLAN на интерфейсе.

Режим трансляции или добавления внешнего тега VLAN определяется командой глобальной настройки «**vlan mapping**».

В режиме трансляции VLAN (команда «**vlan mapping translate**») каждое правило должно иметь уникальные номера исходного и транслированного VLAN («vlan-id» и «translated-id») в пределах интерфейса.

В режиме добавления тега VLAN (команда «**vlan mapping dot1q-tunnel**») каждое правило должно иметь уникальный номер исходного VLAN («vlan-id») в пределах настроек интерфейса.

При вводе команды «**switchport vlan mapping**» с номером «vlan-id», для которого уже есть правило, происходит замена существующего правила.

При вводе команды «**switchport vlan mapping default**» всегда заменяется предыдущее правило, введенное командой «**switchport vlan mapping default**».

Будьте осторожны при создании правила «**switchport vlan mapping default**» с указанием номера VLAN в глобальном режиме «translate», т.к. обратное преобразование невозможно.

Примеры команды:

```
admin@Switch# configure terminal
admin@Switch(config)# vlan mapping translate
admin@Switch(config)# interface gigabitethernet 0/1
admin@Switch(config-if)# switchport vlan mapping 2 3
admin@Switch(config-if)#
```

```
admin@Switch# configure terminal
admin@Switch(config)# vlan mapping dot1q-tunnel
admin@Switch(config)# interface gigabitethernet 0/1
admin@Switch(config-if)# switchport vlan mapping 2 3
admin@Switch(config-if)#
```

```
admin@Switch# configure terminal
admin@Switch(config)# vlan mapping dot1q-tunnel
admin@Switch(config)# interface gigabitethernet 0/1
admin@Switch(config-if)# switchport vlan mapping default 10
admin@Switch(config-if)#
```

4.29.4 switchport trunk allowed

Команда настройки интерфейса (Ethernet). Настройка списка VLAN, которые интерфейс будет передавать и принимать в режиме «Trunk».

Синтаксис команды:**switchport trunk allowed vlan { add | remove } { *vlan-list* | all }****Параметры команды:**

- add** добавление VLAN к существующему списку.
- remove** удаление VLAN из существующего списка.
- vlan-list** список VLAN (через запятую), которые необходимо добавить или удалить. Для задания диапазонов можно использовать знак «-» (минус), например: «1-5,10,12-14».
- all** добавление или удаление всех VLAN, существующих на коммутаторе, кроме Native VLAN для порта.

Значение по умолчанию:

По умолчанию порты в режиме «Trunk» передают и принимают только Native VLAN.

Использование команды:

Команда «**switchport trunk allowed vlan**» используется для настройки списка VLAN, которые интерфейс будет передавать и принимать в режиме «Trunk».

Native VLAN на интерфейсе не может быть удален с помощью команды «**switchport trunk allowed vlan**».

Пример команды:

```
admin@Switch# configure terminal
admin@Switch(config)# interface gigabitethernet 0/1
admin@Switch(config-if)# switchport trunk allowed vlan add 10-20
admin@Switch(config-if)#
```

4.29.5 show interfaces vlan mapping

Команда, доступная из любого режима. Вывод правил отображения пользовательских VLAN и провайдерских VLAN.

Синтаксис команды:**show interfaces *interface-id* vlan mapping****Параметры команды:**

- interface-id** идентификатор интерфейса (Ethernet).

Использование команды:

Команда «**show interfaces vlan mapping**» используется для вывода правил отображения пользовательских VLAN и провайдерских VLAN.

Пример команды:

```
admin@Switch# show interfaces gigabitethernet 0/2 vlan mapping

VLAN translation mode: Translate

Original VLAN Translated VLAN
-----
10             100
20             200

admin@Switch#
```

4.30 **Настройка портов RS-232/RS-485**

4.30.1 **Общие положения**

Устройство передает данные от портов RS-232/RS-485 по тракту Ethernet с использованием протокола TCP/IP. Устройство поддерживает только соединения типа «точка-точка». Переход в режим настройки соответствующего контроллера порта осуществляется с помощью команды «**controllers**».

Устройство обеспечивает:

- установку скорости работы порта с помощью команды «**baudrate**»;
- установку количества битов данных с помощью команды «**databits**»;
- установку настроек в значения по умолчанию с помощью команды «**default**»;
- установку текстового описания порта с помощью команды «**description**»;
- установку режима проверки четности с помощью команды «**parity**»;
- установку режима работы порта с помощью команды «**state**»;
- установку количества стоповых бит с помощью команды «**stopbits**»;
- установку режима работы терминирующих резисторов для порта RS-485 с помощью команды «**termination-state**».

Вывод настроек портов RS-232 и RS-485 осуществляется с помощью команды «show rs232-port».

4.30.2 controllers

Команда глобальной настройки. Переход в режим настройки контроллеров портов RS-232/RS-485.

Синтаксис команды:

controllers rs232 interface-path-id

Параметры команды:

interface-path-id идентификатор контроллера порта в формате «устройство/порт».

Использование команды:

Номер порта 1 соответствует порту RS-232, номер порта 2 соответствует порту RS-485.

Пример команды:

```
admin@Switch# configure terminal
admin@Switch(config)# controllers rs232 0/1
admin@Switch(config-rs232)#
```

4.30.3 baudrate

Команда настройки портов RS-232/RS-485. Установка скорости работы порта в бит/с.

Синтаксис команды:

baudrate rate

Параметры команды:

rate скорость работы порта из списка: 75, 100, 200, 300, 600, 1200, 2400, 4800, 9600, 19200, 38400, 57600, 115200. По умолчанию используется значение «115200».

Пример команды:

```
admin@Switch# configure terminal
admin@Switch(config)# controllers rs232 0/1
admin@Switch(config-rs232)# baudrate 115200
admin@Switch(config-rs232)# end
admin@Switch(config)# end
admin@Switch#
```

4.30.4 databits

Команда настройки портов RS-232/RS-485. Установка количества битов данных.

Синтаксис команды:

databits *bits*

Параметры команды:

bits количество битов данных из списка: 5, 6, 7, 8. По умолчанию используется значение «8».

Пример команды:

```
admin@Switch# configure terminal
admin@Switch(config)# controllers rs232 0/1
admin@Switch(config-rs232)# databits 8
admin@Switch(config-rs232)# end
admin@Switch(config)# end
admin@Switch#
```

4.30.5 default

Команда настройки портов RS-232/RS-485. Установка настроек в значения по умолчанию.

Синтаксис команды:

default

Пример команды:

```
admin@Switch# configure terminal
admin@Switch(config)# controllers rs232 0/1
admin@Switch(config-rs232)# default
admin@Switch(config-rs232)# end
admin@Switch(config)# end
admin@Switch#
```

4.30.6 description

Команда настройки портов RS-232/RS-485. Установка текстового описания порта.

Синтаксис команды:

description *text*

no description

Команда с приставкой «**no**» устанавливает текстовое описание «RS232 interface N» или «RS485 interface N» (в зависимости от типа порта), где «N» – номер порта.

Параметры команды:

text текстовая строка.

Пример команды:

```
admin@Switch# configure terminal
admin@Switch(config)# controllers rs232 0/1
admin@Switch(config-rs232)# description rs232-modem
admin@Switch(config-rs232)# end
admin@Switch(config)# end
admin@Switch#
```

4.30.7 duplex

Команда настройки портов RS-232/RS-485. Установка режима дуплекса для порта RS-485.

Синтаксис команды:

duplex {full | half}

Параметры команды:

full режим полного дуплекса.

half режим полудуплекса.

Пример команды:

```
admin@Switch# configure terminal
admin@Switch(config)# controllers rs232 0/2
admin@Switch(config-rs232)# duplex full
admin@Switch(config-rs232)# end
admin@Switch(config)# end
admin@Switch#
```

4.30.8 parity

Команда настройки портов RS-232/RS-485. Установка режима проверки четности.

Синтаксис команды:

parity mode

Параметры команды:

mode режим проверки четности из списка: even, odd, mark, space, none. По умолчанию используется значение «none».

Пример команды:

```
admin@Switch# configure terminal
admin@Switch(config)# controllers rs232 0/1
admin@Switch(config-rs232)# parity odd
admin@Switch(config-rs232)# end
admin@Switch(config)# end
admin@Switch#
```

4.30.9 state

Команда настройки портов RS-232/RS-485. Установка режима работы порта.

Синтаксис команды:

state *state*

Параметры команды:

state режим работы порта: enabled, disabled. По умолчанию используется значение «enabled».

Пример команды:

```
admin@Switch# configure terminal
admin@Switch(config)# controllers rs232 0/1
admin@Switch(config-rs232)# state enabled
admin@Switch(config-rs232)# end
admin@Switch(config)# end
admin@Switch#
```

4.30.10 stopbits

Команда настройки портов RS-232/RS-485. Установка количества стоповых бит.

Синтаксис команды:

stopbits *bits*

Параметры команды:

bits количество стоповых бит: 1; 1,5; 2. Количество стоповых бит «1,5» используется только для количества битов данных, равных 5. Количество стоповых бит «2» используется только для количества битов данных, равных 6, 7 или 8. По умолчанию используется значение «1».

Пример команды:

```
admin@Switch# configure terminal
admin@Switch(config)# controllers rs232 0/1
admin@Switch(config-rs232)# stopbits 1
admin@Switch(config-rs232)# end
admin@Switch(config)# end
admin@Switch#
```

4.30.11 termination-state

Команда настройки портов RS-232/RS-485. Установка режима работы терминирующих резисторов для порта RS-485. Терминирующие резисторы необходимо включать на оконечных устройствах для длинных линий RS-485.

Синтаксис команды:

termination-state *state*

Параметры команды:

state режим работы терминирующих резисторов: open (отключены), connected (включены). По умолчанию используется значение «open».

Пример команды:

```
admin@Switch# configure terminal
admin@Switch(config)# controllers rs232 0/2
admin@Switch(config-rs232)# termination-state open
admin@Switch(config-rs232)# end
admin@Switch(config)# end
admin@Switch#
```

4.30.12 virtual-port

Команда настройки портов RS-232/RS-485. Установка режима работы канала передачи данных.

Синтаксис команды:**virtual-port mode {tcpclient ip-address | tcpserver | rfc2217 } [port]****Параметры команды:**

<i>tcpclient</i>	режим работы канала передачи данных TCP-клиент, то есть устройство подключается к указанному IP-адресу. В этом режиме передаются только данные RX/TX.
<i>tcpserver</i>	режим работы канала передачи данных TCP-сервер. В этом режиме передаются только данные RX/TX.
<i>rfc2217</i>	режим работы канала передачи данных RFC2217. В этом режиме передаются данные RX/TX и информация о состоянии управляющих линий. Режим RFC2217 поддерживает удаленную настройку параметров порта RS-232/RS-485.
<i>ip-address</i>	IP-адрес для подключения в режиме «tcpclient».
<i>port</i>	номер порта для подключения.

Использование команды:

Режим TCP-сервер применяется в двух случаях:

- создание окончания для виртуального COM-порта на ПК. В этом случае на ПК необходимо создать виртуальный COM-порт с помощью ПО ArlanComManager или аналогичного; в параметрах виртуального COM-порта необходимо указать IP-адрес устройства и номер порта TCP канала передачи данных;
- создание канала передачи данных между портами RS-232/485 двух устройств. В этом случае на втором устройстве необходимо использовать режим TCP-клиент. В настройках канала передачи данных второго устройства необходимо указать IP-адрес и номер порта TCP канала передачи данных первого устройства.

Режим TCP-клиент применяется для создания канала передачи данных между портами RS-232/485 двух устройств, а также для подключения к серверам и устройствам сторонних производителей. В настройках канала передачи данных устройства необходимо указать IP-адрес и номер порта TCP для подключения к серверу.

Режим RFC2217 применяется для создания окончания виртуального COM-порта на ПК. Режим RFC2217 предоставляет возможность удаленной настройки параметров порта RS-232/485

через виртуальный СОМ-порт. В этом случае на ПК необходимо создать виртуальный СОМ-порт с помощью ПО ArlanComManager или аналогичного, в параметрах виртуального СОМ-порта необходимо указать IP-адрес устройства и номер порта TCP канала передачи данных.

Пример команды:

```
admin@Switch# configure terminal
admin@Switch(config)# controllers rs232 0/1
admin@Switch(config-rs232)# virtual-port mode rfc2217 6000
admin@Switch(config-rs232)# end
admin@Switch(config)# end
admin@Switch#
```

4.30.13 show rs232-port

Фундаментальная команда. Вывод настроек портов RS-232 и RS-485.

Синтаксис команды:

show rs232-port { *portnum* | summary }

Параметры команды:

portnum номер порта.

summary вывод таблицы настроек для всех портов.

Пример команды «show rs232-port 0/1»:

```
admin@Switch# show rs232-port 0/1
Description:      "RS232 interface 0/1"
State:           enable
Baudrate:        115200
Databits:        8
Stopbits:        1
Parity:          none
Termination state: -
Duplex:          -
Virtual port:
  Mode:          TCP-server
  Port:          6001
admin@Switch#
```

Пример команды «show rs232-port summary»:

```
admin@Switch# show rs232-port summary
Port State   Baudrate Databits Stopbits Duplex Parity TermState
-----
1 enable    115200   8        1 -     none  -
2 enable    115200   8        1 full  none  open
admin@Switch#
```

4.31 Настройка Voice VLAN

4.31.1 Общие положения

Voice VLAN – это VLAN, предназначенный для передачи голосового трафика (VoIP). Как правило, Voice VLAN применяется на портах доступа (“access”), к которым подключен IP-телефон и рабочая станция (ПК). Схема подключения имеет вид, приведенный на рисунке 6.



Рисунок 6 – Схема подключения IP-телефона и рабочей станции

Между рабочей станцией и IP-телефоном передается трафик без тегов VLAN. IP-телефон добавляет свой трафик с тегом Voice VLAN, который получает устройство. В обратном направлении телефон изымает трафик с тегом Voice VLAN.

Механизм Voice VLAN предназначен для упрощения настройки передачи голосового трафика при подключении IP-телефона и рабочей станции к одному порту устройства.

Для корректной работы Voice VLAN на порту устройства необходимо выполнение следующих условий:

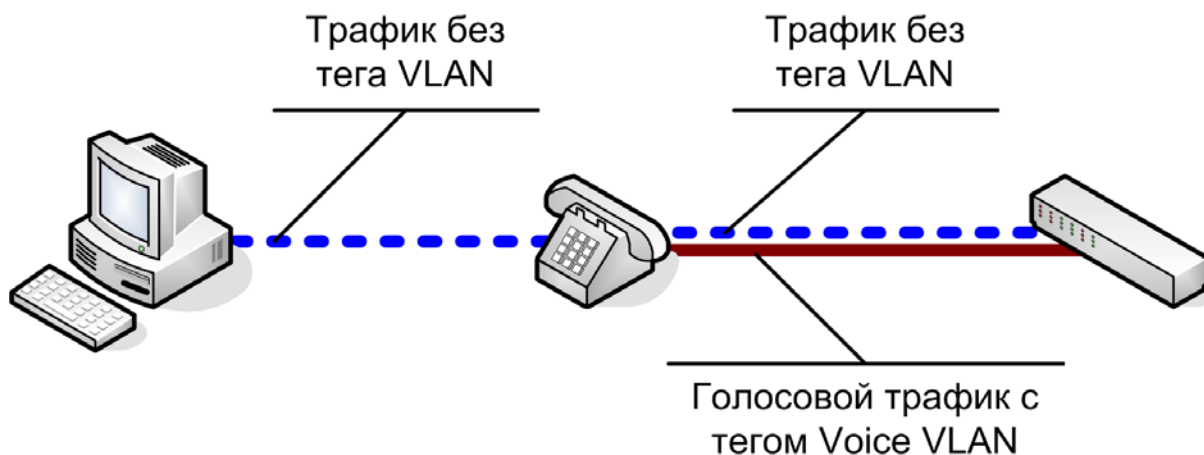
1. На устройстве должен быть включен QoS;
2. Voice VLAN должен быть создан на устройстве;

3. Порт устройства должен быть в режиме “access”;
4. На порту устройства должен быть включен LLDP и LLDP-MED;
5. IP-телефон должен поддерживать протоколы LLDP и LLDP-MED.

Настройка Voice VLAN для каждого порта устройства является независимой, то есть, при необходимости, на каждом порту можно настроить свой номер Voice VLAN. Включение и отключение Voice VLAN на порту производится командой настройки интерфейса «switchport voice vlan».

Функция Voice VLAN работает только на портах в режиме “access”. Номер Voice VLAN не может быть равен номеру Access VLAN на порту.

Если в момент включения Voice VLAN порт не находится в режиме “access”, устройство временно отключает функцию Voice VLAN (см. “Oper status” в выводе команды «show interfaces voice-vlan»).

Аналогично, если функция Voice VLAN была включена на порту и порт перешел из режима “access” в другой режим, функция Voice VLAN также временно отключается.

При включении Voice VLAN на порту коммутатор автоматически производит следующие настройки:

1. Добавляет две сетевые политики LLDP-MED для этого порта со следующими параметрами:
 - Application: voice и voice-signaling;
 - VLAN ID: равен номеру Voice VLAN, настроенному на порту;
 - Layer 2 priority: 5;
 - DSCP: 46;
2. Добавляет порт в Voice VLAN;
3. Устанавливает режим QoS “trust cos” на порту (аналогично команде настройки интерфейса «mls qos trust cos»).

При отключении Voice VLAN на порту устройство автоматически производит следующие настройки:

1. Удаляет сетевые политики LLDP-MED, созданные функцией Voice VLAN;
2. Удаляет порт из Voice VLAN.

Устройство поддерживает механизм обнаружения IP-телефона по протоколу LLDP. Эта функция предназначена для исключения возможности использования высокого приоритета при прямом

подключении рабочей станции к устройству в обход IP-телефона. Механизм обнаружения IP-телефона включается командой «mls qos trust device ip-phone».

При включении проверки устройство автоматически устанавливает текущее значение параметра QoS “trust” на порту в режим “no trust”, пока на порту не будет обнаружен IP-телефон (аналогично команде настройки интерфейса «no mls qos trust»). После успешного обнаружения IP-телефона, устройство автоматически устанавливает параметр QoS “trust” на порту в соответствии с настройкой, заданной командой «mls qos trust».

Настройки пользователя

1. Настройка на интерфейсе номера Voice VLAN: целое число.
2. Включение режима доверия приоритету трафика от IP-телефона: включен, отключен.

Дополнения и ограничения

Voice VLAN поддерживается только на портах в режиме “access”. При настройке другого режима порта Voice VLAN автоматически отключается.

Сетевые политики, добавляемые устройством автоматически при включении Voice VLAN на порту, не отображаются в конфигурации устройства.

Настройка режима QoS “trust” на порту при отключении Voice VLAN не изменяется.

4.31.2 mls qos trust device ip-phone

Команда настройки интерфейса (Ethernet). Включение проверки подключения IP-телефона на порту.

Синтаксис команды:

mls qos trust device ip-phone

no mls qos trust device ip-phone

Команда с приставкой «no» отключает проверку.

Значение по умолчанию:

Проверка подключения IP-телефона отключена.

Использование команды:

Команда «mls qos trust device ip-phone» используется для включения проверки подключения IP-телефона на порту.

При включении проверки устройство автоматически устанавливает текущее значение параметра QoS “trust” на порту в режим “no trust”, пока на порту не будет обнаружен IP-телефон. Для корректной работы функции необходимо, чтобы на порту был включен протокол LLDP и LLDP-MED, так как обнаружение IP-телефона производится по протоколу LLDP.

После успешного обнаружения IP-телефона устройство автоматически устанавливает параметр QoS “trust” на порту в соответствии с настройкой, заданной командой «**mls qos trust**».

Пример команды:

```
admin@Switch# configure terminal
admin@Switch(config)# interface gigabitethernet 0/1
admin@Switch(config-if)# mls qos trust device ip-phone
admin@Switch(config-if)#
```

4.31.3 switchport voice vlan

Команда настройки интерфейса (Ethernet). Настройка номера VLAN, используемого для передачи голосового трафика, и включение функции Voice VLAN.

Синтаксис команды:

switchport voice vlan *vlan-id* [**cos** *cos-value*] [**dscp** *dscp-value*]

no switchport voice vlan

Команда с приставкой «**no**» используется для отключения функции.

Параметры команды:

vlan-id идентификатор VLAN в диапазоне от 1 до 4094.

cos-value приоритет CoS в диапазоне от 0 до 7. По умолчанию приоритет равен 5.

dscp-value приоритет DSCP в диапазоне от 0 до 63. По умолчанию приоритет равен 46.

Значение по умолчанию:

Функция Voice VLAN отключена.

Использование команды:

Команда «**switchport voice vlan**» используется для настройки номера VLAN, используемого для передачи голосового трафика и включения функции Voice VLAN.

Функция Voice VLAN работает только на портах в режиме “access”. Номер Voice VLAN не может быть равен номеру Access VLAN на порту. Если в момент включения Voice VLAN порт не находится в режиме “access”, устройство временно отключает функцию Voice VLAN (см. “Oper status” в выводе команды «**show interfaces voice-vlan**»). Аналогично, если функция Voice VLAN была включена на порту и порт перешел из режима “access” в другой режим, функция Voice VLAN также временно отключается.

Необязательные параметры «*cos-value*» и «*dscp-value*» используются для переопределения параметров приоритизации Voice VLAN, если значения по умолчанию не совпадают с корпоративными стандартами.

Пример команды:

```
admin@Switch# configure terminal
admin@Switch(config)# interface gigabitethernet 0/1
admin@Switch(config-if)# switchport voice vlan 10
admin@Switch(config-if)#
```

4.31.4 show interfaces voice-vlan

Фундаментальная команда. Вывод настроек Voice VLAN.

Синтаксис команды:

show interfaces voice-vlan

Пример команды:

```
admin@Test# show interfaces voice-vlan
gigabitethernet0/1 Voice VLAN: not configured
gigabitethernet0/2 Voice VLAN: not configured
gigabitethernet0/3 Voice VLAN: not configured
gigabitethernet0/4 Voice VLAN: not configured
gigabitethernet0/5 Voice VLAN: not configured
gigabitethernet0/6 Voice VLAN: not configured
gigabitethernet0/7 Voice VLAN: not configured
gigabitethernet0/8 Voice VLAN: not configured
gigabitethernet0/9 Voice VLAN: not configured
gigabitethernet0/10 Voice VLAN: not configured
gigabitethernet0/11 Voice VLAN: not configured
gigabitethernet0/12 Voice VLAN: not configured
gigabitethernet0/13 Voice VLAN: not configured
gigabitethernet0/14 Voice VLAN: not configured
```

```
gigabitethernet0/15 Voice VLAN: not configured
gigabitethernet0/16 Voice VLAN: not configured
gigabitethernet0/17 Voice VLAN: not configured
gigabitethernet0/18 Voice VLAN: not configured
gigabitethernet0/19 Voice VLAN: not configured
gigabitethernet0/20 Voice VLAN: not configured
gigabitethernet0/21 Voice VLAN: not configured
gigabitethernet0/22 Voice VLAN: not configured
gigabitethernet0/23 Voice VLAN: not configured
gigabitethernet0/24 Voice VLAN: not configured
tengigabitethernet0/1 Voice VLAN: not configured
tengigabitethernet0/2 Voice VLAN: not configured
tengigabitethernet0/3 Voice VLAN: not configured
tengigabitethernet0/4 Voice VLAN: not configured
```

4.32 **Настройка DHCP Relay**

4.32.1 **Общие положения**

DHCP Relay предназначен для передачи широковещательных пакетов от DHCP-клиентов на DHCP-серверы, если расположены в разных подсетях.

Устройство поддерживает две функции, реализующие функционал L2 DHCP Relay: DHCP Snooping и DHCP Relay, которые могут добавлять DHCP-опцию 82 (RFC3046) в проходящие пакеты. DHCP Snooping с добавлением опции 82 предоставляет прозрачную передачу DHCP-пакетов, если DHCP-клиент и DHCP-сервер находятся в одном VLAN. DHCP Relay с добавлением опции 82 предоставляет прозрачную передачу DHCP-пакетов от DHCP-клиентов на DHCP-серверы и наоборот, если они находятся в разных VLAN.

Устройство обеспечивает добавление и обработку двух подопций опции 82: Circuit ID (код 1) и Remote ID (код 2). Остальные подопции не добавляются и не обрабатываются устройством.

Алгоритм обработки опции 82 и поля адреса шлюза в DHCP-пакетах, полученных от DHCP-клиентов, приведены в таблице 10. Клиент может генерировать следующие типы пакетов: DHCPDISCOVER, DHCPREQUEST, DHCPDECLINE, DHCPRELEASE, DHCPINFORM.

Таблица 10 – Алгоритм обработки опции 82 и поля адреса шлюза в DHCP-пакетах, полученных от DHCP-клиентов

Параметры пакета	Действия DHCP Relay
Адрес шлюза равен 0.0.0.0 (поле “giaddr”) и отсутствует опция 82.	В пакет добавляется опция 82 и передается соответствующему DHCP-серверу.
Адрес шлюза равен 0.0.0.0 (поле “giaddr”) и присутствует опция 82.	Пакет отбрасывается.
Адрес шлюза не равен 0.0.0.0 (поле “giaddr”) и отсутствует опция 82.	Пакет отбрасывается.
Адрес шлюза не равен 0.0.0.0 (поле “giaddr”) и присутствует опция 82.	Если адрес шлюза в пакете равен IP-адресу одного из локальных интерфейсов устройства, то пакет отбрасывается. В противном случае пакет передается соответствующему DHCP-серверу без опции 82.

Отправка пакета от DHCP-клиента на DHCP-сервер выполняется следующим образом:

1. Определяется IP-адрес DHCP-сервера (или нескольких серверов), на который необходимо переправить пакет:

- Если для VLAN, на котором получен пакет, настроен IP-адрес (или несколько IP-адресов) DHCP-сервера, то пакет будет отправлен на сервер, указанный в настройке VLAN.
- Иначе, если настроен глобальный IP-адрес (или несколько IP-адресов) DHCP-сервера, то пакет будет отправлен на сервер, указанный в глобальной настройке.
- Иначе, пакет будет отброшен.

2. Определяется исходящий интерфейс отправки:

- Если ни на одном интерфейсе (VLAN) устройства не настроен IP-адрес, находящийся в одной подсети с DHCP-сервером, то пакет отбрасывается.
- Выбирается первый по порядку интерфейс, на котором настроен IP-адрес, находящийся в одной подсети с DHCP-сервером.
- Если интерфейс, на котором был принят пакет, и интерфейс, который выбран для передачи, совпадают, то пакет отбрасывается (исключение пересылки внутри одного и того же VLAN).

3. Если адрес шлюза в пакете равен 0.0.0.0 (поле “giaddr”), то его значение заменяется на IP-адрес интерфейса отправки.

4. Пакет передается через интерфейс отправки.

Алгоритм обработки DHCP-пакетов, полученных от DHCP-серверов:

1. Если пакет не содержит опции 82, то:

- Если адрес шлюза (поле “giaddr”) не равен IP-адресу на интерфейсе-приемнике пакета и на одном из интерфейсов устройства (VLAN) настроен IP-адрес, находящийся в одной подсети с хостом, указанным в адресе шлюза, то пакет передается через соответствующий интерфейс.
- Иначе пакет отбрасывается.

2. Иначе выполняются следующие действия:

- Если MAC-адрес устройства и MAC-адрес в подопции Remote ID не совпадают, то пакет отбрасывается.

- Если значению подопции Circuit ID не соответствует ни одно из значений локальных Circuit ID, настроенных на интерфейсах (VLAN), то пакет отбрасывается. Иначе для пакета устанавливается номер VLAN, который имеет настройку Circuit ID, равную значению Circuit ID в пакете.
- Из пакета удаляется опция 82.
- Пакет передается в установленный интерфейс и VLAN.

Администратор может изменить значения подопций Circuit ID и Remote ID (опция 82). По умолчанию в качестве значения Remote ID используется шестнадцатеричное (текстовое) представление MAC-адреса системы, а в качестве Circuit ID – текстовый идентификатор VLAN вида “vlanN”, где N – идентификатор VLAN (номер).

Настройки пользователя

1. Глобальные настройки:

- Режим работы DHCP Relay: вкл, выкл.
- Добавление и удаление IP-адресов DHCP-серверов, используемых DHCP Relay.
- Настройка формата подопции Remote ID опции 82: MAC-адрес устройства, имя устройства (sysName), произвольная текстовая строка (длина до 63 символов).

2. Настройки интерфейсов (VLAN):

- Режим работы DHCP Relay: вкл, выкл.
- Добавление и удаление IP-адресов DHCP-серверов, используемых DHCP Relay.
- Настройка формата подопций опции 82: Circuit ID и Remote ID.
- Настройка формата подопции Circuit ID опции 82: текстовый идентификатор VLAN, произвольная текстовая строка (длина до 63 символов).

Дополнения и ограничения

Для работы DHCP Relay необходимо настроить IP-адрес на интерфейсе (VLAN), на который будут приниматься пакеты DHCP от клиентов.

DHCP Relay не поддерживает IPv6.

DHCP Relay получает копии DHCP-пакетов, поэтому широковещательные пакеты будут переправлены во все порты, находящиеся в том же VLAN, что и порт-источник независимо от решения DHCP Relay.

4.32.2 ip dhcp information option

Команда глобальной настройки. Включение вставки опции 82 в DHCP-пакеты механизмом DHCP Relay.

Синтаксис команды:

ip dhcp information option

no ip dhcp information option

Команда с приставкой «**no**» используется для отключения вставки опции 82 в DHCP-пакеты механизмом DHCP Relay.

Значение по умолчанию:

Вставка опции 82 включена.

Использование команды:

Команда «**ip dhcp information option**» используется для включения вставки опции 82 в DHCP-пакеты механизмом DHCP Relay.

Пример команды:

```
admin@Switch# configure terminal
admin@Switch(config)# no ip dhcp information option
admin@Switch(config)#
```

4.32.3 ip dhcp information option format remote-id

Команда глобальной настройки. Установка значения подопции Remote ID опции 82, вставляемой в пакеты механизмом DHCP Relay.

Синтаксис команды:

ip dhcp information option format remote-id {string *string* | system-name}

no ip dhcp information option format remote-id

Команда с приставкой «**no**» используется для установки значения по умолчанию.

Параметры команды:

string текстовая строка длиной от 1 до 63 символов, которая будет использоваться в качестве Remote ID.

system-name в качестве Remote ID будет использоваться имя системы (параметр sysName).

Значение по умолчанию:

MAC-адрес устройства в шестнадцатеричном формате (текстовом).

Использование команды:

Команда «**ip dhcp information option format remote-id**» используется для установки значения подопции Remote ID опции 82, вставляемой в пакеты механизмом DHCP Relay.

Пример команды:

```
admin@Switch# configure terminal
admin@Switch(config)# ip dhcp information option format remote-id string mylittlepony
admin@Switch(config)#
```

4.32.4 ip dhcp relay enable

Команда глобальной настройки. Включение DHCP Relay на устройстве.

Синтаксис команды:

ip dhcp relay enable

no ip dhcp relay enable

Команда с приставкой «**no**» используется для отключения DHCP Relay на устройстве.

Значение по умолчанию:

DHCP Relay отключен.

Использование команды:

Команда «**ip dhcp relay enable**» используется для включения DHCP Relay на устройстве.

Команда настройки интерфейса (VLAN) «**ip dhcp relay enable**» используется для включения DHCP Relay на соответствующем VLAN.

Для работы DHCP Relay необходимо настроить IP-адрес на интерфейсе (VLAN), на который будут приниматься пакеты DHCP от клиентов.

Пример команды:

```
admin@Switch# configure terminal
admin@Switch(config)# ip dhcp relay enable
admin@Switch(config)#
```

4.32.5 ip dhcp relay address

Команда глобальной настройки. Добавление IP-адреса DHCP-сервера, используемого DHCP Relay.

Синтаксис команды:

ip dhcp relay address *ip-address*

no ip dhcp relay address [*ip-address*]

Команда с приставкой «**no**» используется для удаления IP-адреса DHCP-сервера, используемого DHCP Relay.

Параметры команды:

ip-address IP-адрес DHCP-сервера. Может быть определено до 8 серверов.

Значение по умолчанию:

IP-адреса DHCP-серверов отсутствуют.

Использование команды:

Команда «**ip dhcp relay address**» используется для добавления IP-адреса DHCP-сервера, используемого DHCP Relay. Команда «**no ip dhcp relay address**», введенная без аргументов, удаляет все IP-адреса DHCP-серверов, используемых DHCP Relay (глобальные адреса).

Команда настройки интерфейса (VLAN) «**ip dhcp relay address**» имеет больший приоритет и позволяет переопределить IP-адреса DHCP-серверов для конкретного VLAN.

Пример команды:

```
admin@Switch# configure terminal
admin@Switch(config)# ip dhcp relay address 192.168.0.1
admin@Switch(config)#
```

4.32.6 ip dhcp information option format circuit-id

Команда настройки интерфейса (VLAN). Установка значения подопции Circuit ID опции 82, вставляемой в пакеты механизмом DHCP Relay.

Синтаксис команды:

ip dhcp information option format circuit-id string *string*

no ip dhcp information option format circuit-id

Команда с приставкой «**no**» используется для установки значения по умолчанию.

Параметры команды:

string текстовая строка длиной от 1 до 63 символов, которая будет использоваться в качестве Circuit ID.

Значение по умолчанию:

Текстовая строка вида “vlanN”, где N – идентификатор VLAN (номер).

Использование команды:

Команда «**ip dhcp information option format circuit-id**» используется для установки значения подопции Circuit ID опции 82, вставляемой в пакеты механизмом DHCP Relay.

Пример команды:

```
admin@Switch# configure terminal
admin@Switch(config)# interface vlan 1
admin@Switch(config-if)# ip dhcp information option format circuit-id string servers
admin@Switch(config-if)#
```

4.32.7 ip dhcp relay enable

Команда настройки интерфейса (VLAN). Включение DHCP Relay на VLAN.

Синтаксис команды:

ip dhcp relay enable

no ip dhcp relay enable

Команда с приставкой «**no**» используется для отключения DHCP Relay на VLAN.

Значение по умолчанию:

DHCP Relay отключен.

Использование команды:

Команда «**ip dhcp relay enable**» используется для включения DHCP Relay на VLAN.

Для работы DHCP Relay на VLAN он предварительно должен быть включен с помощью команды глобальной настройки «**ip dhcp relay enable**».

Для работы DHCP Relay необходимо настроить IP-адрес на интерфейсе (VLAN), на который будут приниматься пакеты DHCP от клиентов.

Пример команды:

```
admin@Switch# configure terminal
admin@Switch(config)# interface vlan 1
admin@Switch(config-if)# ip dhcp relay enable
admin@Switch(config-if)#
```

4.32.8 ip dhcp relay address

Команда настройки интерфейса (VLAN). Добавление IP-адреса DHCP-сервера, используемого DHCP Relay на VLAN.

Синтаксис команды:

ip dhcp relay address *ip-address*

no ip dhcp relay address [*ip-address*]

Команда с приставкой «**no**» используется для удаления IP-адреса DHCP-сервера, используемого DHCP Relay на VLAN.

Параметры команды:

ip-address IP-адрес DHCP-сервера. Может быть определено до 8 серверов.

Значение по умолчанию:

IP-адреса DHCP-серверов отсутствуют.

Использование команды:

Команда «**ip dhcp relay address**» используется для добавления IP-адреса DHCP-сервера, используемого DHCP Relay на VLAN. Команда «**no ip dhcp relay address**», введенная без аргументов, удаляет все IP-адреса DHCP-серверов, используемых DHCP Relay на VLAN.

Если IP-адреса DHCP-серверов на VLAN не заданы, то используется глобальный список, заданный с помощью команды глобальной настройки «**ip dhcp relay address**».

Пример команды:

```
admin@Switch# configure terminal
admin@Switch(config)# interface vlan 1
admin@Switch(config-if)# ip dhcp relay address 192.168.0.1
admin@Switch(config-if)#
```

4.32.9 show ip dhcp relay

Команда, доступная из любого режима. Вывод настроек DHCP Relay.

Синтаксис команды:

show ip dhcp relay

Использование команды:

Команда «**show ip dhcp relay**» используется для вывода настроек DHCP Relay.

Пример команды:

```
admin@Switch# show ip dhcp relay

DHCP relay is globally enabled.
DHCP relay is enabled on VLANs: 1, 2
Global servers: 192.168.0.2, 192.168.0.3

VLAN   Servers
-----
1      192.168.0.1
```

4.33 *Настройка AAA (аутентификации, авторизации и учета)*

4.33.1 aaa authentication login

Команда глобальной настройки. Установка порядка методов аутентификации пользователя.

Синтаксис команды:

aaa authentication login {default | list-name} method1 [method2...]

no aaa authentication login {default | list-name}

Команда с приставкой «**no**» устанавливает значение по умолчанию.

Параметры команды:

<i>list-name</i>	имя списка методов аутентификации пользователя. Рекомендуемая длина: от 1 до 12 символов.
<i>method1 [method2...]</i>	список методов аутентификации пользователя из следующих вариантов (каждый вариант может быть задан только один раз): <ul style="list-style-type: none">• local – локальная база учетных записей пользователей;• none – отключение аутентификации;• radius – аутентификация на сервере RADIUS;• tacacs – аутентификация на сервере TACACS+.

Значение по умолчанию:

Аутентификация с помощью локальной базы учетных записей пользователей.

Использование команды:

Команда «**aaa authentication login**» используется для установки порядка методов аутентификации пользователя.

Каждый последующий метод аутентификации в списке задействуется, только если предыдущий метод не может быть использован. Например, если задать порядок “radius local”, то локальная база задействуется, только если все серверы RADIUS недоступны или список RADIUS-серверов пустой. Локальная база всегда доступна, поэтому не имеет смысла задавать другие методы после “local”.

Пример команды:

```
admin@Switch# configure terminal
admin@Switch(config)# aaa authentication login authen-list radius local
admin@Switch(config)#
```

4.33.2 aaa authentication dot1x

Команда глобальной настройки. Установка списка методов аутентификации 802.1X.

Синтаксис команды:

aaa authentication dot1x default *method1* [*method2...*]

no aaa authentication dot1x

Команда с приставкой «**no**» устанавливает значение по умолчанию.

Параметры команды:

method1 основной метод, используемый для аутентификации:

- **radius** – аутентификация на серверах RADIUS;
- **none** – отсутствие аутентификации.

[*method2 ...*] дополнительные методы, используемые для аутентификации. Каждый последующий метод используется, только если предыдущие методы были завершены неуспешно.

Значение по умолчанию:

Аутентификация на серверах RADIUS.

Использование команды:

Команда «**aaa authentication dot1x**» используется для установки списка методов аутентификации 802.1X.

Команда позволяет указать аутентификацию на серверах RADIUS, отсутствие аутентификации или оба метода одновременно.

В случае необходимости успешного завершения аутентификации, даже если сервер RADIUS недоступен или вернул сообщение об ошибке, необходимо указать «**none**» в качестве последнего метода аутентификации.

Пример команды:

```
admin@Switch# configure terminal
admin@Switch(config)# aaa authentication dot1x default radius
admin@Switch(config)#
```

4.33.3 ip http authentication

Команда глобальной настройки. Установка порядка методов аутентификации пользователя для доступа к серверу HTTP.

Синтаксис команды:

ip http authentication aaa login-authentication *list-name*

no ip http authentication aaa login-authentication

Команда с приставкой «**no**» устанавливает значение по умолчанию.

Параметры команды:

list-name имя списка методов аутентификации пользователя.
Рекомендуемая длина: от 1 до 12 символов.

Значение по умолчанию:

Значение по умолчанию соответствует значению команды «**aaa authentication login default**».

Использование команды:

Команда «**ip http authentication**» используется для установки порядка методов аутентификации пользователя для аутентификации на сервере HTTP.

Команда используется для доступа к серверам HTTP и HTTPS. Каждый последующий метод аутентификации в списке задействуется, только если предыдущий метод не может быть использован. Например, если задать порядок “tacacs local”, то локальная база задействуется, только если все серверы TACACS+ недоступны или список TACACS+-серверов пустой. Локальная база всегда доступна, поэтому не имеет смысла задавать другие методы после “local”.

Пример команды:

```
admin@Switch# configure terminal
admin@Switch(config)# ip http authentication aaa login-authentication tacacs local
admin@Switch(config)#
```

4.33.4 line

Команда глобальной настройки. Переход в режим настройки линии (протокола) управления.

Синтаксис команды:

line {console | telnet | ssh}

Параметры команды:

console управление через консоль.

telnet управление по протоколу Telnet.

ssh управление по протоколу SSH.

Использование команды:

Команда «**line**» используется для перехода в режим настройки линии (протокола) управления.

Пример команды:

```
admin@Switch# configure terminal
admin@Switch(config)# line ssh
admin@Switch(config-line)#
```

4.33.5 login authentication

Команда настройки конфигурации протоколов управления. Установка порядка методов аутентификации для протоколов управления.

Синтаксис команды:

login authentication {default | list-name}

no login authentication

Команда с приставкой «**no**» устанавливает значение по умолчанию.

Параметры команды:

list-name имя списка методов аутентификации пользователя.

Значение по умолчанию:

Значение по умолчанию соответствует значению команды «**aaa authentication login default**».

Использование команды:

Команда «**login authentication**» используется для установки порядка методов аутентификации для протоколов управления.

Пример команды:

```
admin@Switch# configure terminal
admin@Switch(config)# aaa authentication login authen-list radius local
admin@Switch(config)# line console
admin@Switch(config-line)# login authentication authen-list
admin@Switch(config-line)#
```

4.33.6 show authentication methods

Команда, доступная из любого режима. Вывод информации об используемых методах аутентификации.

Синтаксис команды:

show authentication methods

Использование команды:

Команда «**show authentication methods**» используется для вывода информации об используемых методах аутентификации.

Пример команды:

```
admin@Switch# show authentication methods

Login Authentication Method Lists
-----
Default: tacacs,radius, local
Console_login: local

Dot1x Authentication Method Lists
-----
radius, none

Line          Login Method List
-----
Console      Console_login
Telnet       Default
SSH          Default

HTTP: radius, local
HTTPS: radius, local
```

4.34 Настройка RADIUS и TACACS+

4.34.1 radius-server attribute 4

Команда глобальной настройки. Установка NAS IP, используемого при обмене с серверами RADIUS.

Синтаксис команды:

radius-server attribute 4 *ip-address*

no radius-server attribute 4

Команда с приставкой «**no**» устанавливает значение по умолчанию.

Параметры команды:

ip-address IP-адрес, подставляемый в параметр NAS IP. По умолчанию устройство определяет NAS IP автоматически.

Значение по умолчанию:

По умолчанию устройство определяет NAS IP автоматически по следующему алгоритму:

1. При запуске устройство находит первый с IP-адресом, начиная с VLAN 1, и устанавливает NAS IP равным IP-адресу на этом VLAN.
2. При изменении IP-адреса на выбранном VLAN, NAS IP также изменяется.
3. При удалении IP-адреса на выбранном VLAN, устройство повторяет алгоритм из пункта 1.

Использование команды:

Команда «**radius-server attribute 4**» используется для установки NAS IP, используемого при обмене с серверами RADIUS.

Пример команды:

```
admin@Switch# configure terminal
admin@Switch(config)# radius-server attribute 4 10.0.0.1
admin@Switch(config)#
```

4.34.2 radius-server deadtime

Команда глобальной настройки. Установка интервала времени, на которое сервер RADIUS исключается из опроса, если он не ответил на все попытки запроса аутентификации.

Синтаксис команды:

radius-server deadtime *deadtime*

no radius-server deadtime

Команда с приставкой «**no**» устанавливает значение по умолчанию.

Параметры команды:

deadtime интервал времени, на которое сервер RADIUS исключается из опроса, если он не ответил на все попытки запроса аутентификации, в диапазоне от 0 до 2000 минут.

Значение по умолчанию:

Серверы RADIUS не исключаются из опроса.

Использование команды:

Команда «**radius-server deadtime**» используется для установки интервала времени, на которое сервер RADIUS исключается из опроса, если он не ответил на все попытки запроса аутентификации.

Пример команды:

```
admin@Switch# configure terminal
admin@Switch(config)# radius-server deadtime 10
admin@Switch(config)#
```

4.34.3 radius-server host

Команда глобальной настройки. Добавление сервера RADIUS.

Синтаксис команды:

radius-server host {*ip-address* | *hostname*} [**auth-port** *auth-port-number*] [**timeout** *timeout*] [**retransmit** *retries*] [**deadtime** *deadtime*] [**key** *key-string*] [**priority** *priority*]

no radius-server host {*ip-address* | *hostname*}

Команда с приставкой «**no**» удаляет сервер RADIUS.

Параметры команды:

<i>ip-address</i>	IP-адрес сервера RADIUS.
<i>hostname</i>	доменное имя сервера RADIUS. Рекомендуемая длина каждого поддомена: до 63 символов.
<i>auth-port-number</i>	порт, используемый для аутентификации, в диапазоне от 0 до 65535. Значение равно нулю, означает, что сервер не будет использоваться для аутентификации. Если параметр не задан, то используется значение 1812.
<i>timeout</i>	время ожидания ответа от сервера в диапазоне от 1 до 30 секунд. Если параметр не задан, то используется глобальное значение, задаваемое командой « radius-server timeout ».
<i>retries</i>	количество попыток отправки запроса аутентификации в случае отсутствия ответа от сервера в диапазоне от 1 до 15. Если параметр не задан, то используется глобальное значение, задаваемое командой « radius-server retransmit ».
<i>deadtime</i>	интервал времени, на которое сервер RADIUS исключается из опроса, если он не ответил на все попытки запроса аутентификации, в диапазоне от 0 до 2000 минут. Если параметр не задан, то используется глобальное значение, задаваемое командой « radius-server deadtime ».
<i>key-string</i>	ключ аутентификации и шифрования длиной от 0 до 128 символов. Для настройки пустого ключа используются двойные скобки «()». Если параметр не задан, то используется глобальное значение, задаваемое командой « radius-server key ».

priority приоритет, определяющий порядок перебора серверов в диапазоне от 0 до 65535. Нулевое значение означает максимальный приоритет. Если параметр не задан, то используется значение 0.

Значение по умолчанию:

Серверы RADIUS не заданы.

Использование команды:

Команда «**radius-server host**» используется для добавления сервера RADIUS.

Команда «**aaa authentication login**» используется для установки порядка методов аутентификации пользователя.

Пример команды:

```
admin@Switch# configure terminal
admin@Switch(config)# radius-server host 192.168.0.1 Victoria's_Secret
admin@Switch(config)#
```

4.34.4 radius-server key

Команда глобальной настройки. Установка ключа аутентификации и шифрования, используемого для взаимодействия с серверами RADIUS.

Синтаксис команды:

radius-server key *key-string*

no radius-server key

Команда с приставкой «**no**» устанавливает значение по умолчанию.

Параметры команды:

key-string ключ аутентификации и шифрования длиной от 0 до 128 символов. Для настройки пустого ключа используются двойные скобки «()».

Значение по умолчанию:

По умолчанию используется пустая строка.

Использование команды:

Команда «**radius-server key**» используется для установки ключа аутентификации и шифрования, используемого для

взаимодействия с серверами RADIUS. Ключ аутентификации и шифрования можно переопределить для каждого сервера RADIUS.

Пример команды:

```
admin@Switch# configure terminal
admin@Switch(config)# radius-server key The_Key
admin@Switch(config)#
```

4.34.5 radius-server retransmit

Команда глобальной настройки. Установка количества попыток отправки запроса аутентификации в случае отсутствия ответа от сервера RADIUS.

Синтаксис команды:

radius-server retransmit *retries*

no radius-server retransmit

Команда с приставкой «**no**» устанавливает значение по умолчанию.

Параметры команды:

retries количество попыток отправки запроса аутентификации в случае отсутствия ответа от сервера в диапазоне от 1 до 15.

Значение по умолчанию:

Устройство делает три попытки запроса аутентификации для каждого сервера.

Использование команды:

Команда «**radius-server retransmit**» используется для установки количества попыток отправки запроса аутентификации в случае отсутствия ответа от сервера RADIUS.

Пример команды:

```
admin@Switch# configure terminal
admin@Switch(config)# radius-server retransmit 2
admin@Switch(config)#
```

4.34.6 radius-server timeout

Команда глобальной настройки. Установка времени ожидания ответа от сервера RADIUS.

Синтаксис команды:**radius-server timeout** *timeout***no radius-server timeout**

Команда с приставкой «**no**» устанавливает значение по умолчанию.

Параметры команды:

timeout время ожидания ответа от сервера в диапазоне от 1 до 30 секунд.

Значение по умолчанию:

Устройство ожидает ответа от сервера 3 секунды.

Использование команды:

Команда «**radius-server timeout**» используется для установки времени ожидания ответа от сервера RADIUS.

Пример команды:

```
admin@Switch# configure terminal
admin@Switch(config)# radius-server timeout 2
admin@Switch(config)#
```

4.34.7 tacacs-server host

Команда глобальной настройки. Добавление сервера TACACS+.

Синтаксис команды:**tacacs-server host** {*ip-address* | *hostname*} [**single-connection**] [**port** *port-number*] [**timeout** *timeout*] [**key** *key-string*] [**priority** *priority*]**no tacacs-server host** {*ip-address* | *hostname*}

Команда с приставкой «**no**» удаляет сервер TACACS+.

Параметры команды:

<i>ip-address</i>	IP-адрес сервера TACACS+.
<i>hostname</i>	доменное имя сервера TACACS+. Рекомендуемая длина каждого поддомена: до 63 символов.
<i>single-connection</i>	устройство будет использовать одно постоянное подключение к серверу. Если параметр не задан, то устройство будет открывать отдельное подключение для каждого запроса.
<i>port-number</i>	порт, используемый для аутентификации, в диапазоне от 0 до 65535. Значение, равное нулю, означает, что сервер не будет использоваться для аутентификации. Если параметр не задан, то используется значение 49.
<i>timeout</i>	время ожидания ответа от сервера в диапазоне от 1 до 30 секунд. Если параметр не задан, то используется глобальное значение, задаваемое командой « tacacs-server timeout ».
<i>key-string</i>	ключ аутентификации и шифрования длиной от 0 до 128 символов. Для настройки пустого ключа используются двойные скобки «()». Если параметр не задан, то используется глобальное значение, задаваемое командой « tacacs-server key ».
<i>priority</i>	приоритет, определяющий порядок перебора серверов в диапазоне от 0 до 65535. Нулевое значение означает максимальный приоритет. Если параметр не задан, то используется значение 0.

Значение по умолчанию:

Серверы TACACS+ не заданы.

Использование команды:

Команда «**tacacs-server host**» используется для добавления сервера TACACS+.

Команда «**aaa authentication login**» используется для установки порядка методов аутентификации пользователя.

Пример команды:

```
admin@Switch# configure terminal
admin@Switch(config)# tacacs-server host 192.168.0.1 Secret_Key
admin@Switch(config)#
```

4.34.8 tacacs-server key

Команда глобальной настройки. Установка ключа аутентификации и шифрования, используемого для взаимодействия с серверами TACACS+.

Синтаксис команды:

tacacs-server key *key-string*

no tacacs-server key

Команда с приставкой «**no**» устанавливает значение по умолчанию.

Параметры команды:

key-string ключ аутентификации и шифрования длиной от 0 до 128 символов. Для настройки пустого ключа используются двойные скобки «()».

Значение по умолчанию:

Пустая строка.

Использование команды:

Команда «**tacacs-server key**» используется для установки ключа аутентификации и шифрования, используемого для взаимодействия с серверами TACACS+. Ключ аутентификации и шифрования можно переопределить для каждого сервера TACACS+.

Пример команды:

```
admin@Switch# configure terminal
admin@Switch(config)# tacacs-server key The_Key
admin@Switch(config)#
```

4.34.9 tacacs-server timeout

Команда глобальной настройки. Установка времени ожидания ответа от сервера TACACS+.

Синтаксис команды:**tacacs-server timeout** *timeout***no tacacs-server timeout**

Команда с приставкой «**no**» устанавливает значение по умолчанию.

Параметры команды:

timeout время ожидания ответа от сервера в диапазоне от 1 до 30 секунд.

Значение по умолчанию:

Устройство ожидает ответа от сервера 5 секунд.

Использование команды:

Команда «**tacacs-server timeout**» используется для установки времени ожидания ответа от сервера TACACS+.

Пример команды:

```
admin@Switch# configure terminal
admin@Switch(config)# tacacs-server timeout 2
admin@Switch(config)#
```

4.34.10 test aaa server radius

Команда глобальной настройки. Отправка тестового запроса на сервер RADIUS.

Синтаксис команды:**test aaa server radius** {*ip-address* | *hostname*} *username password***Параметры команды:**

ip-address IP-адрес сервера RADIUS.

hostname доменное имя сервера RADIUS.

username имя пользователя, используемое в запросе.

password пароль пользователя, используемый в запросе.

Использование команды:

Команда «**test aaa server radius**» используется для отправки тестового запроса на сервер RADIUS. Сервер должен существовать в конфигурации устройства.

После выполнения команды устройство выводит сообщение об успешной или неуспешной аутентификации следующего формата:

“%AAA-6-TEST: Test request to RADIUS server <IP> with username <USER> and password <PASS>: <RESULT>”.

Варианты значений результата “<RESULT>”:

1. “server is not configured” – запрос не был отправлен, так как сервер отсутствует в конфигурации устройства;
2. “server is not alive” – запрос не был отправлен, так как сервер помечен флагом “вышедший из строя”;
3. “server not responding” – сервер не ответил на запрос;
4. “authentication success” – сервер ответил, что указанные имя и пароль пользователя корректны;
5. “authentication fail” – сервер ответил, что указанные имя и пароль пользователя некорректны;
6. “internal error” – при обработке запроса возникла ошибка.

Пример команды:

```
admin@Switch# test aaa server radius 10.0.0.1 user pass
%AAA-6-TEST: Test request to RADIUS server 10.0.0.1 with username 'user' and password
'pass': authentication success
admin@Switch#
```

4.34.11 show radius-servers

Команда, доступная из любого режима. Вывод настроек серверов RADIUS.

Синтаксис команды:

show radius-servers

Использование команды:

Команда «**show radius-servers**» используется для вывода настроек серверов RADIUS.

Параметр «Dead till» показывает время (в минутах), которое осталось до исключения сервера из списка мертвых. Если время равно нулю, то сервер жив.

Пример команды:

```
admin@Switch# show radius-servers

          Port  Time                Dead                Dead
IP address Auth  Out  Retransmission  time  Priority  till
-----
10.0.0.1   1812  global  global          global  1         0
radius.local 1812  5      2                10     2         4

Global values
-----
TimeOut: 3
Retransmit: 3
Deadtime: 0
```

4.34.12 show tacacs

Фундаментальная команда. Вывод настроек серверов TACACS+.

Синтаксис команды:

show tacacs

Использование команды:

Команда «**show tacacs**» используется для вывода настроек серверов TACACS+.

Пример команды:

```
admin@Switch# show tacacs

          Single  Time
IP address  Status      Port  Connection  Out  Priority
-----
192.168.0.1  Connected   49    No          global  1
tacacs.local  Not connected 49    No          global  2

Global values
-----
TimeOut: 5
```

4.35 **Настройка 802.1X**

4.35.1 **aaa authorization**

Команда глобальной настройки. Установка метода авторизации.

Синтаксис команды:

aaa authorization network default *method*

no authorization network default

Команда с приставкой «**no**» устанавливает значение по умолчанию.

Параметры команды:

network авторизация сетевых функций.

default установка списка, используемого по умолчанию.

method1 метод авторизации:

[*method2...*]

- **if-authenticated** – разрешение авторизации, если клиент прошел аутентификацию на сервере RADIUS;
- **none** – отключение авторизации;
- **radius** – авторизация на сервере RADIUS.

Значение по умолчанию:

Авторизация отключена (эквивалентно указанию параметра «**none**»).

Использование команды:

Команда «**aaa authorization**» используется для установки метода авторизации.

Пример команды:

```
admin@Switch# configure terminal
admin@Switch(config)# aaa authorization network default radius
admin@Switch(config)#
```

4.35.2 **aaa server radius dynamic-author**

Команда глобальной настройки. Включение на устройстве сервера аутентификации, авторизации и аккаунтинга, взаимодействующего с внешними серверами политик.

Синтаксис команды:**aaa server radius dynamic-author****no aaa server radius dynamic-author**

Команда с приставкой «**no**» отключает функцию.

Значение по умолчанию:

Устройство не обеспечивает функции сервера при взаимодействии с внешними серверами политик.

Использование команды:

Команда «**aaa server radius dynamic-author**» используется для включения на устройстве сервера аутентификации, авторизации и аккаунтинга, взаимодействующего с внешними серверами политик. При вводе команды происходит переход в режим настройки сервера динамической авторизации.

Стандартный режим RADIUS предполагает инициацию действий со стороны сетевого устройства, которое генерирует запрос к серверам авторизации. Серверы авторизации, в свою очередь, возвращают ответ на запрос. Устройство поддерживает динамический режим авторизации, описанный в RFC 5176. В динамическом режиме авторизации серверы аутентификации, авторизации и аккаунтинга могут инициировать смену параметров сессии на сетевом устройстве.

Пример команды:

```
dmin@Switch# configure terminal
admin@Switch(config)# aaa server radius dynamic-author
admin@Switch(config-locsvr-da-radius)#
```

4.35.3 auth-type

Команда настройки сервера динамической аутентификации. Установка типа авторизации клиентов RADIUS.

Синтаксис команды:**auth-type {all | any}****no auth-type**

Команда с приставкой «**no**» устанавливает значение по умолчанию.

Параметры команды:

all	все атрибуты сообщения должны соответствовать сессии.
any	любой атрибут сообщения должен соответствовать сессии.

Значение по умолчанию:

Все атрибуты сообщения должны соответствовать сессии.

Использование команды:

Команда «**auth-type**» используется для установки типа авторизации клиентов RADIUS.

Стандартный режим RADIUS предполагает инициацию действий со стороны сетевого устройства, которое генерирует запрос к серверам авторизации. Серверы авторизации, в свою очередь, возвращают ответ на запрос. Устройство поддерживает динамический режим авторизации, описанный в RFC 5176. В динамическом режиме авторизации серверы аутентификации, авторизации и аккаунтинга могут инициировать смену параметров сессии на сетевом устройстве.

Устройство идентифицирует сессию аутентификации по атрибутам Calling-Station-ID и Acct-Session-ID. Параметр «**all**» указывает, что если в сообщении присутствует более одного из указанных атрибутов, то все они должны соответствовать одной и той же сессии. Если в команде «**auth-type**» указан параметр «**any**», то устройство по порядку обрабатывает атрибуты на предмет соответствия какой-либо сессии и применяет необходимые действия к первой найденной сессии.

Пример команды:

```
admin@Switch# configure terminal
admin@Switch(config)# aaa server radius dynamic-author
admin@Switch(config-locsvr-da-radius)# auth-type any
admin@Switch(config-locsvr-da-radius)#
```

4.35.4 authentication command bounce-port ignore

Команда глобальной настройки. Включение игнорирования команды сброса интерфейса RADIUS CoA.

Синтаксис команды:

authentication command bounce-port ignore

no authentication command bounce-port ignore

Команда с приставкой «**no**» отключает функцию.

Значение по умолчанию:

Функция отключена.

Использование команды:

Команда «**authentication command bounce-port ignore**» используется для включения игнорирования команды сброса интерфейса RADIUS CoA.

Пример команды:

```
admin@Switch# configure terminal
admin@Switch(config)# authentication command bounce-port ignore
admin@Switch(config)#
```

4.35.5 authentication command disable-port ignore

Команда глобальной настройки. Включение игнорирования команды отключения интерфейса RADIUS CoA.

Синтаксис команды:

authentication command disable-port ignore

no authentication command disable-port ignore

Команда с приставкой «**no**» отключает функцию.

Значение по умолчанию:

Функция отключена.

Использование команды:

Команда «**authentication command disable-port ignore**» используется для включения игнорирования команды отключения интерфейса RADIUS CoA.

Пример команды:

```
admin@Switch# configure terminal
admin@Switch(config)# authentication command disable-port ignore
admin@Switch(config)#
```

4.35.6 authentication event fail

Команда настройки интерфейса (Ethernet). Установка действия, применяемого в случае неудачной попытки аутентификации клиента на интерфейсе из-за некорректных учетных данных.

Синтаксис команды:

authentication event fail [*retry retry-count*] **action** {**authorize vlan** *vlan-id* | **next-method**}

no authentication event fail

Команда с приставкой «**no**» устанавливает значение по умолчанию.

Параметры команды:

retry *retry-count* количество повторных попыток аутентификации, после которых применяется действие. Диапазон значений от: 1 до 10.

authorize vlan *vlan-id* перевод интерфейса в неаутентифицированный VLAN, заданный параметром «*vlan-id*». Диапазон значений: от 1 до 4094. Неаутентифицированный VLAN не может быть равен Voice VLAN.

next-method использование следующего метода аутентификации. Порядок методов определяется командой «**authentication order**».

Значение по умолчанию:

Устройство выполняет две повторные попытки аутентификации, после которых используется следующий метод аутентификации, заданный командой «**authentication order**».

Использование команды:

Команда «**authentication event fail**» используется для установки действия, применяемого в случае неудачной попытки аутентификации клиента на интерфейсе из-за некорректных учетных данных.

Клиенты, которые не проходят аутентификацию, остаются в неаутентифицированном VLAN до попытки повторной аутентификации (если включено на интерфейсе). Если аутентификация завершается неудачно, то интерфейс остается в неаутентифицированном VLAN. Если аутентификация завершается успешно, то интерфейс переходит либо в Access VLAN, либо в VLAN, предоставленный сервером RADIUS.

Пример команды:

```
admin@Switch# configure terminal
admin@Switch(config)# interface gigabitethernet 0/1
admin@Switch(config-if)# authentication event fail retry 3 action authorize vlan 10
admin@Switch(config-if)#
```

4.35.7 authentication order

Команда настройки интерфейса (Ethernet). Установка порядка методов аутентификации для клиентов, подключенных к интерфейсу.

Синтаксис команды:

authentication order {dot1x [mab] | mab [dot1x]}

no authentication order

Команда с приставкой «**no**» устанавливает значение по умолчанию.

Параметры команды:

dot1x аутентификация по стандарту IEEE 802.1X.

mab аутентификация по MAC-адресу (MAC Based Authentication).

Значение по умолчанию:

По умолчанию порядок методов аутентификации: dot1x, mab.

Использование команды:

Команда «**authentication order**» используется для установки порядка методов аутентификации для клиентов, подключенных к интерфейсу.

Каждый метод аутентификации может быть указан только один раз. Устройство переходит к следующему методу аутентификации, только если предыдущий метод завершился неудачно.

Пример команды:

```
admin@Switch# configure terminal
admin@Switch(config)# interface gigabitethernet 0/1
admin@Switch(config-if)# authentication order mab dot1x
admin@Switch(config-if)#
```

4.35.8 clear dot1x statistics

Команда фундаментального режима. Очистка статистики 802.1X на всех или конкретном интерфейсе.

Синтаксис команды:

clear dot1x statistics [*interface-id*]

Параметры команды:

interface-id идентификатор интерфейса (Ethernet).

Значение по умолчанию:

Не применимо.

Использование команды:

Команда «**clear dot1x statistics**» используется для очистки статистики 802.1X на всех или конкретном интерфейсе. Если команда введена без аргументов, то производится очистка статистики 802.1X для всех интерфейсов Ethernet.

Пример команды:

```
admin@Switch(config)# clear dot1x statistics gigabitethernet 0/1
admin@Switch(config)#
```

4.35.9 client

Команда настройки сервера динамической маршрутизации. Добавление клиента RADIUS, от которого устройство может принимать запросы смены авторизации (RADIUS CoA) и завершения сессии.

Синтаксис команды:

client {*hostname* | *ip-address*} [**server-key** [**encrypted**] *string*]

no client {*hostname* | *ip-address*}

Команда с приставкой «**no**» удаляет клиента.

Параметры команды:

hostname имя хоста клиента RADIUS.

ip-address IP-адрес хоста клиента RADIUS.

encrypted ключ аутентификации и шифрования введен в зашифрованном виде. В файле конфигурации ключ всегда хранится в зашифрованном виде.

string ключ аутентификации и шифрования длиной от 0 до 128 символов. Повторный ввод команды без указания ключа позволяет установить пустой ключ. По умолчанию используется пустой ключ.

Значение по умолчанию:

Клиенты RADIUS не заданы.

Использование команды:

Команда «**client**» используется для добавления клиента RADIUS, от которого устройство может принимать запросы смены авторизации (RADIUS CoA) и завершения сессии.

Стандартный режим RADIUS предполагает инициацию действий со стороны сетевого устройства, которое генерирует запрос к серверам авторизации. Серверы авторизации, в свою очередь, возвращают ответ на запрос. Устройство поддерживает динамический режим авторизации, описанный в RFC 5176. В динамическом режиме авторизации серверы аутентификации, авторизации и аккаунтинга могут инициировать смену параметров сессии на сетевом устройстве.

Пример команды:

```
admin@Switch# configure terminal
admin@Switch(config)# aaa server radius dynamic-author
admin@Switch(config-locsvr-da-radius)# client 10.0.0.1 server-key polygon123
admin@Switch(config-locsvr-da-radius)#
```

4.35.10 debug aaa coa

Команда фундаментального режима. Включение отладки получения пакетов RADIUS CoA (Change of Authorization).

Синтаксис команды:

debug aaa coa

no debug aaa coa

Команда с приставкой «**no**» отключает отладку.

Использование команды:

Команда «**debug aaa coa**» используется для включения отладки получения пакетов RADIUS CoA (Change of Authorization).

Пример команды:

```
admin@Switch# debug aaa coa
admin@Switch#
```

4.35.11 debug aaa pod

Команда фундаментального режима. Включение отладки получения пакетов RADIUS PoD (Packet of Disconnect).

Синтаксис команды:**debug aaa pod****no debug aaa pod**

Команда с приставкой «**no**» отключает отладку.

Использование команды:

Команда «**debug aaa pod**» используется для включения отладки получения пакетов RADIUS PoD (Packet of Disconnect).

Пример команды:

```
admin@Switch# debug aaa pod
admin@Switch#
```

4.35.12 debug dot1x

Команда фундаментального режима. Включение отладки IEEE 802.1X.

Синтаксис команды:**debug dot1x {all / events / packets}****no debug dot1x {all / events / packets}**

Команда с приставкой «**no**» отключает отладку IEEE 802.1X.

Параметры команды:

all вывод всех отладочных событий (включает / выключает все ключи отладки).

packets вывод содержимого пакетов EAPoL в шестнадцатеричном формате (отдельно заголовки и данные).

events вывод событий.

Значение по умолчанию:

Отладка отключена.

Использование команды:

Команда «**debug dot1x**» используется для включения отладки IEEE 802.1X.

Пример команды:

```
admin@Switch# debug dot1x all
admin@Switch#
```

4.35.13 dot1x guest-vlan

Команда настройки интерфейса (Ethernet). Установка номера гостевого VLAN на интерфейсе.

Синтаксис команды:

dot1x guest-vlan *vlan-id*

no dot1x guest-vlan

Команда с приставкой «**no**» устанавливает значение по умолчанию.

Параметры команды:

vlan-id идентификатор VLAN в диапазоне от 1 до 4094.

Значение по умолчанию:

Гостевой VLAN отсутствует.

Использование команды:

Команда «**dot1x guest-vlan**» используется для установки номера гостевого VLAN на интерфейсе.

Guest VLAN (гостевой VLAN) предназначен для предоставления ограниченных функций для клиентов, которые не поддерживают аутентификацию IEEE 802.1X или нуждаются в выполнении каких-либо задач перед аутентификацией (например, загрузка ПО с сервера).

Если на интерфейсе уже был настроен гостевой VLAN, то устройство переводит интерфейс в неавторизованное состояние и начинает процесс аутентификации.

Ограничения гостевого VLAN:

1. Гостевой VLAN не может быть равен Voice VLAN.
2. Гостевой VLAN не поддерживается в режиме сессий «**multi-sessions**». Таким образом, попытка настройки Guest VLAN при режиме сессий «**multi-sessions**» или попытка установки режима сессий «**multi-sessions**» при настроенном Guest VLAN приведет к выводу сообщения об ошибке.

Если на интерфейсе включен гостевой VLAN, то устройство действует по следующему алгоритму:

1. При появлении соединения на интерфейсе (link up) устройство отправляет запрос EAPOL. Если клиент не отвечает на запрос (не отправляет пакет EAPOL), устройство переводит интерфейс в гостевой VLAN (Access VLAN заменяется на гостевой VLAN) и разрешает прием и передачу пакетов.

Пока на интерфейсе не получен ни один пакет EAPOL, интерфейс остается в гостевом VLAN.

2. Если на интерфейсе получен пакет EAPOL, то, по умолчанию, устройство исключает интерфейс из Guest VLAN, блокирует прием и передачу на нем и начинает процесс аутентификации. Устройство запоминает, что на интерфейсе есть клиент IEEE 802.1X и больше не добавляет интерфейс в гостевой VLAN. Устройство поддерживает возможность блокировки данной подфункции.

3. При пропадании соединения на интерфейсе устройство забывает информацию о наличии клиента IEEE 802.1X.

Пример команды:

```
admin@Switch# configure terminal
admin@Switch(config)# interface gigabitethernet 0/1
admin@Switch(config-if)# dot1x guest-vlan 20
admin@Switch(config-if)#
```

4.35.14 dot1x guest-vlan supplicant

Команда глобальной настройки. Разрешение доступа к гостевому VLAN со стороны клиентов IEEE 802.1X.

Синтаксис команды:**dot1x guest-vlan supplicant****no dot1x guest-vlan supplicant**

Команда с приставкой «**no**» запрещает доступа к гостевому VLAN со стороны клиентов IEEE 802.1X.

Значение по умолчанию:

Клиенты IEEE 802.1X не имеют доступа к гостевому VLAN.

Использование команды:

Команда «**dot1x guest-vlan supplicant**» используется для разрешения доступа к гостевому VLAN со стороны клиентов IEEE 802.1X.

Если этот параметр включен, то устройство не удаляет клиента IEEE 802.1X из гостевого VLAN во время аутентификации. Если от сервера аутентификации не получен атрибут назначения VLAN для клиента, то клиент IEEE 802.1X остается в гостевом VLAN и после успешной аутентификации. Если аутентификация завершена неуспешно и настроен неаутентифицированный VLAN, то клиент IEEE 802.1X попадает в неаутентифицированный VLAN.

Пример команды:

```
admin@Switch# configure terminal
admin@Switch(config)# dot1x guest-vlan supplicant
admin@Switch(config)#
```

4.35.15 dot1x re-authenticate

Фундаментальная команда. Проведение повторной аутентификации на всех или конкретном интерфейсе.

Синтаксис команды:

dot1x re-authenticate [*interface-id*]

Параметры команды:

interface-id идентификатор интерфейса (Ethernet).

Значение по умолчанию:

Не применимо.

Использование команды:

Команда «**dot1x re-authenticate**» используется для проведения повторной аутентификации на всех или конкретном интерфейсе. Если команда введена без аргументов, то она применяется для всех интерфейсов Ethernet.

Пример команды:

```
admin@Switch(config)# dot1x re-authenticate gigabitethernet 0/1
admin@Switch(config)#
```

4.35.16 dot1x system-auth-control

Команда глобальной настройки. Глобальное включение аутентификации IEEE 802.1X.

Синтаксис команды:

dot1x system-auth-control

no dot1x system-auth-control

Команда с приставкой «**no**» глобально отключает аутентификацию IEEE 802.1X.

Значение по умолчанию:

Аутентификация IEEE 802.1X отключена.

Использование команды:

Команда «**dot1x system-auth-control**» используется для глобального включения аутентификации IEEE 802.1X.

Пример команды:

```
admin@Switch# configure terminal
admin@Switch(config)# dot1x system-auth-control
admin@Switch(config)#
```

4.35.17 dot1x host-mode

Команда настройки интерфейса (Ethernet). Установка режима сессий (аутентификации одного и множества хостов) на интерфейсе.

Синтаксис команды:

dot1x host-mode {single-host | multi-host | multi-sessions | multi-auth}

no dot1x host-mode

Команда с приставкой «**no**» устанавливает значение по умолчанию.

Параметры команды:

single-host установка режима с одним хостом.

multi-host установка режима с множеством хостов.

multi-sessions установка режима с множеством сессий.

multi-auth установка режима двухдоменной аутентификации (VLAN данных и голосовой VLAN).

Значение по умолчанию:

Режим с множеством хостов.

Использование команды:

Команда «**dot1x host-mode**» используется для установки режима сессий (аутентификации одного и множества хостов) на интерфейсе.

В режиме с одним хостом аутентификация производится только для одного хоста. После успешной аутентификации хоста только этот хост получает доступ в сеть.

В режиме с множеством хостов, при успешной аутентификации любого из хостов доступ в сеть разрешен всем хостам, подключенным к интерфейсу. При завершении сессии доступ в сеть запрещен всем хостам, подключенным к интерфейсу.

В режиме с множеством сессий каждый хост должен пройти аутентификацию для доступа в сеть.

Необходимо иметь в виду, что пакеты не зашифрованы, и после успешной аутентификации фильтрация пакетов проводится только по MAC-адресу источника.

В режиме двухдоменной аутентификации аутентификация производится для одного хоста в VLAN данных и еще одного хоста в голосовой VLAN.

Рекомендуется включить повторную аутентификацию при работе в режиме с множеством сессий для обнаружения сессий, не завершенных корректно.

Режим безопасности на интерфейсе может быть включен, только если интерфейс находится в режиме «**multi-host**».

Пример команды:

```
admin@Switch# configure terminal
admin@Switch(config)# interface gigabitethernet 0/1
admin@Switch(config-if)# dot1x host-mode multi-sessions
admin@Switch(config-if)#
```

4.35.18 dot1x max-req

Команда настройки интерфейса (Ethernet). Установка максимального количества повторов при отправке фреймов Extensible Authentication Protocol (EAP) request/identity (в случае отсутствия ответов) клиенту перед перезапуском процесса аутентификации.

Синтаксис команды:**dot1x max-req** *count***no dot1x max-req**

Команда с приставкой «**no**» устанавливает значение по умолчанию.

Параметры команды:

count количество повторов при отправке фреймов EAP request/identity клиенту перед перезапуском процесса аутентификации в диапазоне от 1 до 10.

Значение по умолчанию:

Количество повторов равно 2.

Использование команды:

Команда «**dot1x max-req**» используется для установки максимального количества повторов при отправке фреймов Extensible Authentication Protocol (EAP) request/identity (в случае отсутствия ответов) клиенту перед перезапуском процесса аутентификации.

Значение настройки рекомендуется изменять только в случае возникновения проблем из-за ненадежного подключения клиентов или проблем совместимости между клиентами и серверами аутентификации.

Пример команды:

```
admin@Switch# configure terminal
admin@Switch(config)# interface gigabitethernet 0/1
admin@Switch(config-if)# dot1x max-req 6
admin@Switch(config-if)#
```

4.35.19 dot1x port-control

Команда настройки интерфейса (Ethernet). Установка состояния аутентификации на интерфейсе.

Синтаксис команды:**dot1x port-control** {**auto** | **force-authorized** | **force-unauthorized**}**no dot1x port-control**

Команда с приставкой «**no**» устанавливает значение по умолчанию.

Параметры команды:

auto	включение аутентификации 802.1X на интерфейсе. Состояние аутентификации на интерфейсе определяется обменом по протоколу 802.1X между устройством и клиентом.
force-authorized	отключение аутентификации 802.1X и безусловное разрешение доступа на интерфейсе (прием и передача трафика).
force-unauthorized	отключение аутентификации 802.1X и безусловный запрет доступа на интерфейсе. Интерфейс игнорирует все попытки аутентификации и запрещает любой прием и передачу трафика через него.

Значение по умолчанию:

Отключение аутентификации 802.1X и безусловное разрешение доступа на интерфейсе (прием и передача трафика).

Использование команды:

Команда «**dot1x port-control**» используется для установки состояния аутентификации на интерфейсе.

Рекомендуется отключить протоколы Spanning-Tree на интерфейсах в режиме «**auto**».

Пример команды:

```
admin@Switch# configure terminal
admin@Switch(config)# interface gigabitethernet 0/1
admin@Switch(config-if)# dot1x port-control auto
admin@Switch(config-if)#
```

4.35.20 dot1x reauthentication

Команда настройки интерфейса (Ethernet). Включение периодической (повторной) аутентификации клиентов.

Синтаксис команды:

dot1x reauthentication

no dot1x reauthentication

Команда с приставкой «**no**» отключает периодическую (повторную) аутентификацию клиентов.

Значение по умолчанию:

Периодическая (повторная) аутентификация клиентов отключена.

Использование команды:

Команда «**dot1x reauthentication**» используется для включения периодической (повторной) аутентификации клиентов.

Рекомендуется включить повторную аутентификацию при работе в режиме с множеством сессий для обнаружения сессий, не завершенных корректно.

Пример команды:

```
admin@Switch# configure terminal
admin@Switch(config)# interface gigabitethernet 0/1
admin@Switch(config-if)# dot1x reauthentication
admin@Switch(config-if)#
```

4.35.21 dot1x timeout quiet-period

Команда настройки интерфейса (Ethernet). Установка интервала ожидания после неуспешной аутентификации.

Синтаксис команды:

dot1x timeout quiet-period *seconds*

no dot1x timeout quiet-period

Команда с приставкой «**no**» устанавливает значение по умолчанию.

Параметры команды:

seconds интервал ожидания после неуспешной аутентификации в диапазоне от 0 до 65535 секунд.

Значение по умолчанию:

Интервал ожидания 60 секундам.

Использование команды:

Команда «**dot1x timeout quiet-period**» используется для установки интервала ожидания после неуспешной аутентификации.

В течение интервала ожидания устройство не принимает и не инициирует попытки аутентификации. Значение настройки рекомендуется изменять только в случае возникновения проблем из-за ненадежного подключения клиентов или проблем совместимости между клиентами и серверами аутентификации.

Интервал ожидания предназначен для уменьшения вероятности подбора пароля. Команда изменяет интервал ожидания только для аутентификации 802.1X.

Пример команды:

```
admin@Switch# configure terminal
admin@Switch(config)# interface gigabitethernet 0/1
admin@Switch(config-if)# dot1x timeout quiet-period 10
admin@Switch(config-if)#
```

4.35.22 dot1x timeout reauth-period

Команда настройки интерфейса (Ethernet). Установка интервала периодической (повторной) аутентификации клиентов.

Синтаксис команды:

dot1x timeout reauth-period *seconds*

no dot1x timeout reauth-period

Команда с приставкой «**no**» устанавливает значение по умолчанию.

Параметры команды:

<i>seconds</i>	интервал	периодической	аутентификации
	клиентов	в диапазоне	от 300 до
		4294967295 секунд.	

Значение по умолчанию:

Интервал периодической аутентификации клиентов равен 3600 секундам.

Использование команды:

Команда «**dot1x timeout reauth-period**» используется для установки интервала периодической (повторной) аутентификации клиентов.

Команда изменяет интервал периодической аутентификации клиентов только для аутентификации 802.1X.

Пример команды:

```
admin@Switch# configure terminal
admin@Switch(config)# interface gigabitethernet 0/1
admin@Switch(config-if)# dot1x timeout reauth-period 5000
admin@Switch(config-if)#
```

4.35.23 dot1x timeout server-timeout

Команда настройки интерфейса (Ethernet). Установка интервала ожидания ответа от сервера аутентификации.

Синтаксис команды:

dot1x timeout server-timeout *seconds*

no dot1x timeout server-timeout

Команда с приставкой «**no**» устанавливает значение по умолчанию.

Параметры команды:

seconds интервал ожидания ответа от сервера аутентификации в диапазоне от 1 до 65535 секунд.

Значение по умолчанию:

Интервал ожидания равен 30 секундам.

Использование команды:

Команда «**dot1x timeout server-timeout**» используется для установки интервала ожидания ответа от сервера аутентификации.

В качестве реального интервала ожидания используется наименьшее число из двух: «**dot1x timeout server-timeout**» и произведения «**radius-server retransmit**» на «**radius-server timeout**».

Пример команды:

```
admin@Switch# configure terminal
admin@Switch(config)# interface gigabitethernet 0/1
admin@Switch(config-if)# dot1x timeout server-timeout 5
admin@Switch(config-if)#
```

4.35.24 dot1x timeout supp-timeout

Команда настройки интерфейса (Ethernet). Установка интервала ожидания ответа от клиента на запрос EAP (Extensible Authentication Protocol) перед повторной отправкой запроса.

Синтаксис команды:

dot1x timeout supp-timeout *seconds*

no dot1x timeout supp-timeout

Команда с приставкой «**no**» устанавливает значение по умолчанию.

Параметры команды:

seconds интервал ожидания ответа на запрос EAP от клиента перед повторной отправкой запроса в диапазоне от 1 до 65535 секунд.

Значение по умолчанию:

Интервал ожидания равен 30 секундам.

Использование команды:

Команда «**dot1x timeout supp-timeout**» используется для установки интервала ожидания ответа от клиента на запрос EAP (Extensible Authentication Protocol) перед повторной отправкой запроса.

Значение настройки рекомендуется изменять только в случае возникновения проблем из-за ненадежного подключения клиентов или проблем совместимости между клиентами и серверами аутентификации.

Команда изменяет интервал ожидания только для аутентификации 802.1X.

Пример команды:

```
admin@Switch# configure terminal
admin@Switch(config)# interface gigabitethernet 0/1
admin@Switch(config-if)# dot1x timeout supp-timeout 60
admin@Switch(config-if)#
```

4.35.25 dot1x timeout tx-period

Команда настройки интерфейса (Ethernet). Установка интервала ожидания ответа от клиента на запрос EAP (Extensible Authentication Protocol) request/identity перед повторной отправкой запроса.

Синтаксис команды:

dot1x timeout tx-period *seconds*

no dot1x timeout tx-period

Команда с приставкой «**no**» устанавливает значение по умолчанию.

Параметры команды:

seconds интервал ожидания ответа на запрос EAP request/identity от клиента перед повторной отправкой запроса в диапазоне от 1 до 65535 секунд.

Значение по умолчанию:

Интервал ожидания равен 30 секундам.

Использование команды:

Команда «**dot1x timeout tx-period**» используется для установки интервала ожидания ответа от клиента на запрос EAP (Extensible Authentication Protocol) request/identity перед повторной отправкой запроса.

Значение настройки рекомендуется изменять только в случае возникновения проблем из-за ненадежного подключения клиентов или проблем совместимости между клиентами и серверами аутентификации.

Команда изменяет интервал ожидания только для аутентификации 802.1X.

Пример команды:

```
admin@Switch# configure terminal
admin@Switch(config)# interface gigabitethernet 0/1
admin@Switch(config-if)# dot1x timeout tx-period 60
admin@Switch(config-if)#
```

4.35.26 port

Команда настройки сервера динамической маршрутизации. Установка номера порта UDP, на котором устройство принимает запросы от клиентов RADIUS.

Синтаксис команды:

port *port-number*

no port

Команда с приставкой «**no**» устанавливает значение по умолчанию.

Параметры команды:

port-number номер порта UDP в диапазоне от 1 до 65535, на котором устройство принимает запросы от клиентов RADIUS. По умолчанию равен 3799.

Значение по умолчанию:

Устройство принимает запросы от клиентов RADIUS на порту 3799.

Использование команды:

Команда «**port**» используется для установки типа авторизации клиентов RADIUS.

Стандартный режим RADIUS предполагает инициацию действий со стороны сетевого устройства, которое генерирует запрос к серверам авторизации. Серверы авторизации, в свою очередь, возвращают ответ на запрос. Устройство поддерживает динамический режим авторизации, описанный в RFC 5176. В динамическом режиме авторизации серверы аутентификации, авторизации и аккаунтинга могут инициировать смену параметров сессии на сетевом устройстве.

Пример команды:

```
admin@Switch# configure terminal
admin@Switch(config)# aaa server radius dynamic-author
admin@Switch(config-locsvr-da-radius)# port 5000
admin@Switch(config-locsvr-da-radius)#
```

4.35.27 show aaa server radius

Команда, доступная из любого режима. Вывод настроек сервера динамической маршрутизации RADIUS.

Синтаксис команды:

show aaa server radius

Использование команды:

Команда «**show aaa server radius**» используется для вывода настроек сервера динамической маршрутизации RADIUS.

Пример команды:

```
admin@Switch# show aaa server radius

Bounce-port command is not ignored
Disable-port command is not ignored
Listening port is 5000
Authentication type is all

Clients:

N   IP/Hostname
---
1   10.0.0.1
2   10.0.0.2
```

4.35.28 show authentication sessions

Команда, доступная из любого режима. Вывод состояния сессий аутентификации на интерфейсах устройства.

Синтаксис команды:

show authentication sessions [**interface** *interface-id* | **mac** *mac-address* | **method** *method-name* [**interface** *interface-id*] | **session-id** *session-id*]

Параметры команды:

- interface-id* идентификатор интерфейса.
- mac-address* MAC-адрес клиента. MAC-адрес необходимо указать в виде 6 пар шестнадцатеричных цифр, разделенных двоеточиями.
- method-name* имя метода аутентификации: **dot1x** – аутентификация по стандарту IEEE 802.1X, **mab** – аутентификация по MAC-адресу.
- session-id* идентификатор сессии в виде 96-битного шестнадцатеричного числа.

Использование команды:

Команда «**show authentication sessions**» используется для вывода состояния сессий аутентификации на интерфейсах устройства. Если команда введена без аргументов, то выводится сводная информация о состоянии всех сессий.

Примеры команды:

```
admin@Switch# show authentication sessions

Interface MAC Address          Method Status      Session ID
-----
Gi0/1     00:1B:28:00:00:01 dot1x Auth Success C0A8016400000010000A271
Gi0/2     00:1B:28:00:00:02 dot1x Running          C0A80164000000040000A9F4
Gi0/3     00:1B:28:00:00:03 mab Auth Fail       C0A80164000000030000A799
Gi0/4     00:1B:28:00:00:04 mab Auth Success    C0A80164000000020000A414
```

```
admin@Switch# show authentication sessions gigabitethernet 0/1
```

```
Interface: Gigabitethernet 0/1
```

```
Oper Status: Authorized
```

```
Oper Host Mode: single-host
```

```
Session ID: C0A8016400000010000A271
```

```
MAC Address: 00:1B:28:00:00:01
```

```
IPv4 Address: 192.168.1.100
```

```
User-Name: testuser
```

```
Status: Auth Success
```

```
VLAN: 50
```

```
Domain: Data
```

```
Auth method status:
```

```
Method State
```

```
-----
```

```
dot1x Auth Success
```

```
mab Not run
```

Методы аутентификации в списке «Auth method status» расположены в порядке, заданном командой «**authentication order**».

Таблица 11 – Описание полей примера команды «**show authentication sessions**»

Название	Описание
Oper Status	Текущее состояние авторизации на интерфейсе: <ul style="list-style-type: none"> • Authorized – интерфейс авторизован. Прием и передача пакетов включены. • Unauthorized – интерфейс не авторизован. Прием и передача пакетов отключены.
Oper Host Mode	Режим сессий (см. команду « dot1x host-mode »): <ul style="list-style-type: none"> • single-host – режим с одним хостом. • multi-host – режим с множеством хостов. • multi-sessions – режим с множеством сессий.
Session ID	Идентификатор сессии, который состоит из следующих составляющих: <ul style="list-style-type: none"> • Наименьший по значению IP-адрес устройства. • Монотонно увеличивающееся 32-битное число. • Время начала сессии (32-битная временная метка, равная sysUpTime).
MAC Address	MAC-адрес клиента.
IPv4 Address	IPv4-адрес клиента. Определяется из базы данных DHCP Snooping.
Status	Текущее состояние аутентификации сессии: <ul style="list-style-type: none"> • Auth Success – аутентификация пройдена. • Auth Fail – аутентификация не пройдена. • Running – аутентификация в процессе выполнения. • Idle – аутентификация в процессе подготовки выполнения (промежуточное состояние).
VLAN	Идентификатор VLAN, назначенный на интерфейс по атрибутам RADIUS (может быть “N/A”, если сервер RADIUS не предоставил соответствующих атрибутов).
Domain	Домен, к которому отнесен хост: Data или Voice.
State	Текущее состояние метода аутентификации: <ul style="list-style-type: none"> • Auth Success – метод успешно завершил аутентификацию. • Auth Fail – метод завершил аутентификацию не успешно. • Fail over – метод завершил аутентификацию не успешно. Процесс аутентификации передан следующему методу. Данное значение может быть, только если для интерфейса включено более одного метода аутентификации. • Running – аутентификация в процессе выполнения. • Not run – метод не использовался для аутентификации (предыдущий метод успешно завершил аутентификацию).

4.35.29 show dot1x

Фундаментальная команда. Вывод настроек и состояния 802.1X всех или конкретного интерфейса.

Синтаксис команды:

show dot1x [interface *interface-id* / **detailed**]

Параметры команды:

interface-id идентификатор интерфейса (Ethernet).

detailed вывод информации для всех портов, включая отключенные.

Использование команды:

Команда «**show dot1x**» используется для вывода настроек и состояния 802.1X всех или конкретного интерфейса. Если команда введена без аргументов, то она применяется для всех интерфейсов.

Пример команды «show dot1x detailed»:

```
admin@Switch# show dot1x detailed

802.1x is enabled

Port      Admin mode      Oper control  Reauth control  Reauth period  Username
-----
Fa0/1     Force-authorized  Authorized    Disable         3600           n/a
Fa0/2     Force-authorized  Authorized    Disable         3600           n/a
Fa0/3     Force-authorized  Authorized    Disable         3600           n/a
Fa0/4     Force-authorized  Authorized    Disable         3600           n/a
Fa0/5     Force-authorized  Authorized    Disable         3600           n/a
Fa0/6     Force-authorized  Authorized    Disable         3600           n/a
Fa0/7     Force-authorized  Authorized    Disable         3600           n/a
Fa0/8     Force-authorized  Authorized    Disable         3600           n/a
Fa0/9     Force-authorized  Authorized    Disable         3600           n/a
Fa0/10    Force-authorized  Authorized    Disable         3600           n/a
Fa0/11    Auto/Single host  Authorized    Disable         3600           n/a
00:18:13:A0:9C:5E
Fa0/12    Auto/Mult hosts   Unauthorized  Disable         3600           n/a
Fa0/13    Auto/Mult ssns    Unauthorized  Enable          3600           0
Fa0/14    Force-unauthorized  Unauthorized  Disable         3600           n/a
Fa0/15    Force-authorized  Authorized    Disable         3600           n/a
Fa0/16    Force-authorized  Authorized    Disable         3600           n/a
Fa0/17    Force-authorized  Authorized    Disable         3600           n/a
Fa0/18    Force-authorized  Authorized    Disable         3600           n/a
Fa0/19    Force-authorized  Authorized    Disable         3600           n/a
Fa0/20    Force-authorized  Authorized    Disable         3600           n/a
Fa0/21    Force-authorized  Authorized    Disable         3600           n/a
Fa0/22    Force-authorized  Authorized    Disable         3600           n/a
Fa0/23    Force-authorized  Authorized    Disable         3600           n/a
Fa0/24    Force-authorized  Authorized    Disable         3600           n/a
Gi0/1     Force-authorized  Authorized    Disable         3600           n/a
Gi0/2     Force-authorized  Authorized    Disable         3600           n/a
Gi0/3     Force-authorized  Authorized    Disable         3600           n/a
Gi0/4     Force-authorized  Authorized    Disable         3600           n/a
```

Пример команды «show dot1x interface fastethernet 0/11»:

```
admin@Switch# show dot1x interface fastethernet 0/11

802.1x is enabled

Port      Admin Mode          Oper control  Reauth Control  Reauth Period  Username
-----  -
Fa0/11    Auto/Single host    Authorized    Disable          3600
00:26:18:A0:9C:5B

Quiet period:                60 Seconds
Tx period:                    30 Seconds
Max req:                       2
Supplicant timeout:          30 Seconds
Server timeout:              30 Seconds
Auth Method list:            radius
Session time:                 00:02:54
MAC Address:                  00:26:18:A0:9C:5B
Termination Cause:           Session is not terminated yet
Authenticator State Machine State: authed
```

Пример команды «show dot1x interface fastethernet 0/12»:

```
admin@Switch# show dot1x interface fastethernet 0/12

802.1x is enabled

Port      Admin Mode          Oper control  Reauth Control  Reauth Period  Username
-----  -
Fa0/12    Auto/Mult hosts     Unauthorized  Disable          3600           n/a

Quiet period:                60 Seconds
Tx period:                    30 Seconds
Max req:                       2
Supplicant timeout:          30 Seconds
Server timeout:              30 Seconds
Auth Method list:            radius
Session time:                 00:00:00
MAC Address:                  n/a
Termination Cause:           No session
Authenticator State Machine State: unauthed
```

Пример команды «show dot1x interface fastethernet 0/13»:

```
dmin@Switch# show dot1x interface fastethernet 0/13

802.1x is enabled

Port      Admin Mode          Oper control  Reauth Control  Reauth Period  Username
-----  -
Fa0/13   Auto/Mult ssns     Unauthorized  Enable          3600           0

Quiet period:                60 Seconds
Tx period:                   30 Seconds
Max req:                     2
Supplicant timeout:         30 Seconds
Server timeout:             30 Seconds
Auth Method list:          radius
```

Пример команды «show dot1x interface fastethernet 0/14»:

```
admin@Switch# show dot1x interface fastethernet 0/14

802.1x is enabled

Port      Admin Mode          Oper control  Reauth Control  Reauth Period  Username
-----  -
Fa0/14   Force-unauthorized  Unauthorized  Disable         3600           n/a

Quiet period:                60 Seconds
Tx period:                   30 Seconds
Max req:                     2
Supplicant timeout:         30 Seconds
Server timeout:             30 Seconds
Auth Method list:          radius
```

Таблица 12 – Описание полей примера

Поле	Описание
Port	Номер порта.
Admin mode	Режим аутентификации на интерфейсе из списка: Force-auth, Forceunauth, Auto.
Oper mode	Текущее состояние аутентификации на интерфейсе из списка: Authorized, Unauthorized, Down.
Reauth Control	Режим повторной аутентификации.
Reauth Period	Интервал повторной аутентификации.

Окончание таблицы 12

Поле	Описание
Username	Имя пользователя, аутентифицированного на интерфейсе, если интерфейс находится в автоматическом режиме аутентификации. Если интерфейс аутентифицирован, то отображается имя текущего пользователя. Если интерфейс не аутентифицирован, то отображается имя последнего пользователя, аутентифицировавшегося на интерфейсе.
Quiet period	Интервал ожидания после неуспешной аутентификации (например, клиент предоставил некорректный пароль).
Tx period	Интервал ожидания ответа на запрос EAP request/identity от клиента перед повторной отправкой запроса.
Max req	Количество повторов при отправке фреймов EAP request/identity клиенту перед перезапуском процесса аутентификации.
Supplicant timeout	Интервал ожидания ответа на запрос EAP от клиента перед повторной отправкой запроса.
Server timeout	Интервал ожидания ответа от сервера аутентификации.
Session Time	Время, прошедшее с начала сессии.
MAC address	MAC-адрес клиента, аутентифицировавшегося на интерфейсе.
Authentication Method	Метод аутентификации, использованный для установления сессии.
Termination Cause	Причина завершения сессии.
State	Текущее состояние машины состояния аутентификатора устройства (PAE).
Authentication success	Количество успешных аутентификаций, полученных от сервера аутентификации.
Authentication fails	Количество успешных аутентификаций, полученных от сервера аутентификации.

4.35.30 show dot1x statistics

Фундаментальная команда. Вывод статистики 802.1X на всех или конкретном интерфейсе.

Синтаксис команды:

show dot1x statistics [interface interface-id]

Параметры команды:

interface-id идентификатор интерфейса (Ethernet).

Использование команды:

Команда «**show dot1x statistics**» используется для вывода статистики 802.1X на всех или конкретном интерфейсе. Если команда введена без аргументов, то она применяется для всех интерфейсов.

Пример команды:

```
admin@Switch# show dot1x statistics interface fastethernet 0/11

fastethernet0/11 802.1x Statistics:
EapolFramesRx:          5
EapolFramesTx:          4
EapolStartFramesRx:     2
EapolLogoffFramesRx:    0
EapolRespIdFramesRx:    2
EapolRespFramesRx:      1
EapolReqIdFramesTx:     2
EapolReqFramesTx:       2
InvalidEapolFramesRx:   0
EapLengthErrorFramesRx: 0
LastEapolFrameVersion:  2
LastEapolFrameSource:   00:26:18:A0:9C:5B
```

Таблица 13 – Описание полей примера

Поле	Описание
EapolFramesRx	Количество фреймов EAPOL, полученных на интерфейсе.
EapolFramesTx	Количество фреймов EAPOL, отправленных с интерфейса.
EapolStartFramesRx	Количество пакетов EAPOL-Start, полученных на интерфейсе.
EapolLogoffFramesRx	Количество пакетов EAPOL-Logoff, полученных на интерфейсе.
EapolRespIdFramesRx	Количество пакетов EAP Resp/Id, полученных на интерфейсе.
EapolRespFramesRx	Количество пакетов EAP (кроме Resp/Id), полученных на интерфейсе.
EapolReqIdFramesTx	Количество пакетов EAP Req/Id, отправленных с интерфейса.
EapolReqFramesTx	Количество пакетов EAP (кроме Req/Id), отправленных с интерфейса.

Окончание таблицы 13

Поле	Описание
InvalidEapolFramesRx	Количество некорректных фреймов EAPOL, полученных на интерфейсе.
EapLengthErrorFramesRx	Количество фреймов EAPOL с некорректной длиной тела пакета (Packet Body Length), полученных на интерфейсе.
LastEapolFrameVersion	Версия EAPOL последнего фрейма EAPOL, полученного на интерфейсе.
LastEapolFrameSource	MAC-адрес источника последнего фрейма EAPOL, полученного на интерфейсе.

4.35.31 show dot1x users

Фундаментальная команда. Вывод списка пользователей 802.1X, аутентифицированных на интерфейсах.

Синтаксис команды:

show dot1x users [username *username*]

Параметры команды:

username имя пользователя в виде текстовой строки длиной от 1 до 160 символов.

Использование команды:

Команда «**show dot1x users**» используется для вывода списка пользователей 802.1X, аутентифицированных на интерфейсах. Если команда введена без аргументов, то она применяется для всех пользователей.

Пример команды:

```
admin@Switch(config)# show dot1x users

Port      Username                Session      Auth      MAC              Vlan
          Username                Time        Method   Address
-----
Fa0/11  00:26:18:A0:9C:5B  00:14:14  radius  00:26:18:A0:9C:5B  1
```

4.36 Настройка LLDP

4.36.1 Общие положения

Link Layer Discovery Protocol (LLDP) – протокол канального уровня, позволяющий сетевому оборудованию оповещать локальную сеть о своем существовании и характеристиках, а также

собирать такие же оповещения, поступающие от соседнего оборудования.

Протокол формально утвержден как IEEE standard 802.1AB-2009 в сентябре 2009 года и является независимой от производителей сетевого оборудования заменой их патентованным протоколам, таким как Cisco Discovery Protocol, Extreme Discovery Protocol, Foundry Discovery Protocol и Nortel Discovery Protocol.

Протокол LLDP предназначен для обмена следующей информацией:

- имя и описание системы.
- имя и описание порта.
- имя VLAN.
- IP-адреса управления.
- возможности системы (коммутация, маршрутизация и т.п.).
- информация о MAC и PHY.
- информация PoE (MDI power).
- агрегация линков.

4.36.2 clear lldp table

Фундаментальная команда. Очистка информации о соседях для всех или определенного интерфейса.

Синтаксис команды:

clear lldp table [*interface-id*]

Параметры команды:

interface-id идентификатор интерфейса (Ethernet).

Значение по умолчанию:

Не применимо.

Пример команды:

```
admin@Switch# clear lldp table gigabitethernet 0/1
admin@Switch#
```

4.36.3 lldp hold-multiplier

Команда глобальной настройки. Установка множителя времени актуальности полученных данных LLDP перед их удалением.

Синтаксис команды:

lldp hold-multiplier *number*

no lldp hold-multiplier

Команда с приставкой «**no**» устанавливает значение по умолчанию.

Параметры команды:

number множитель времени актуальности полученных данных LLDP в диапазоне от 2 до 10.

Значение по умолчанию:

Множитель времени актуальности равен 4.

Использование команды:

Команда «**lldp hold-multiplier**» используется для настройки множителя времени актуальности полученных данных LLDP перед их удалением.

Фактическое время актуальности полученных данных LLDP (Time-to-Live) вычисляется по формуле:

$$TTL = \min(65535, \backslash LLDP - Timer'' * \backslash LLDP - hold - multiplier'') \quad (1)$$

Например, если значение таймера LLDP равно 30 секундам и значение множителя актуальности данных LLDP равно 4, то в поле TTL заголовка пакета LLDP будет записано значение 120. Команда «**lldp hold-multiplier**» используется для настройки интервала отправки обновлений LLDP.

Пример команды:

```
admin@Switch# configure terminal
admin@Switch(config)# lldp hold-multiplier 5
admin@Switch(config)#
```

4.36.4 lldp med fast-start repeat-count

Команда глобальной настройки. Установка количества пакетов, которые будут отправлены при появлении соединения на порту.

Синтаксис команды:

lldp med fast-start repeat-count *number*

no lldp med fast-start repeat-count

Команда с приставкой «**no**» устанавливает значение по умолчанию.

Параметры команды:

number количество пакетов, которые будут отправлены при появлении соединения на порту, в диапазоне от 1 до 10.

Значение по умолчанию:

При появлении соединения на порту отправляется 3 пакета LLDP.

Использование команды:

Команда «**lldp med fast-start repeat-count**» используется для настройки количества пакетов, которые будут отправлены при появлении соединения на порту.

При появлении соединения на порту LLDP может отправлять пакеты с меньшим интервалом для ускорения обмена параметрами с удаленным устройством.

Пример команды:

```
admin@Switch# configure terminal
admin@Switch(config)# lldp med fast-start repeat-count 3
admin@Switch(config)#
```

4.36.5 lldp med network-policy (глобальная настройка)

Команда глобальной настройки. Добавление сетевых политик LLDP-MED.

Синтаксис команды:

lldp med network-policy *number application* [**vlan** *vlan-id*] [**vlan-type** {**tagged** | **untagged**}] [**up priority**] [**dscp value**]

no lldp med network-policy *number*

Команда с приставкой «**no**» удаляет сетевые политики LLDP-MED.

Параметры команды:

number номер сетевой политики в диапазоне от 1 до 65535.

application название основной функции приложения для сетевой политики:

- voice;
- voice-signaling;
- guest-voice;
- guest-voice-signaling;

- softphone-voice;
 - video-conferencing;
 - streaming-video;
 - video-signaling.
- vlan** *vlan-id* идентификатор VLAN для приложения.
- vlan-type** тип передаваемого трафика:
- tagged – трафик с тегом VLAN.
 - untagged – трафик без тега VLAN.
- up** *priority* приоритет 802.1p для приложения. Имеет смысл только при передаче трафика с тегом VLAN.
- dscp** *value* приоритет DSCP (TC) для приложения. Имеет смысл только при передаче IP-трафика (IPv4/IPv6).

Значение по умолчанию:

Сетевые политики LLDP-MED отсутствуют.

Использование команды:

Команда «**lldp med network-policy**» используется для добавления сетевых политик LLDP-MED.

Созданные сетевые политики LLDP-MED можно назначить на требуемый интерфейс с помощью команды настройки интерфейса «**lldp med network-policy**». На один порт можно назначить до 32 сетевых политик.

Пример команды:

```
admin@Switch# configure terminal
admin@Switch(config)# lldp med network-policy 1 voice-signaling vlan 1
                        vlan-type untagged up 1 dscp 2
admin@Switch(config)# interface gigabitethernet 0/1
admin@Switch(config-if)# lldp med network-policy add 1
admin@Switch(config-if)#
```

4.36.6 **lldp reinit**

Команда глобальной настройки. Установка минимального интервала ожидания LLDP перед повторной инициализацией передачи.

Синтаксис команды:

lldp reinit *seconds*

no lldp reinit

Команда с приставкой «**no**» устанавливает значение по умолчанию.

Параметры команды:

seconds минимальный интервал ожидания LLDP перед повторной инициализацией передачи в диапазоне от 1 до 10 секунд.

Значение по умолчанию:

Интервал равен 2 секундам.

Использование команды:

Команда «**lldp reinit**» используется для установки минимального интервала ожидания LLDP перед повторной инициализацией передачи.

Пример команды:

```
admin@Switch# configure terminal
admin@Switch(config)# lldp reinit 3
admin@Switch(config)#
```

4.36.7 lldp run

Команда глобальной настройки. Включение LLDP на устройстве.

Синтаксис команды:

lldp run

no lldp run

Команда с приставкой «**no**» отключает LLDP на устройстве.

Значение по умолчанию:

LLDP включен.

Использование команды:

Команда «**lldp run**» используется для включения LLDP на устройстве.

Пример команды:

```
admin@Switch# configure terminal
admin@Switch(config)# lldp run
admin@Switch(config)#
```

4.36.8 lldp timer

Команда глобальной настройки. Установка интервала отправки обновлений LLDP.

Синтаксис команды:

lldp timer seconds

no lldp timer

Команда с приставкой «**no**» устанавливает значение по умолчанию.

Параметры команды:

seconds интервал отправки обновлений LLDP в диапазоне от 5 до 32768 секунд.

Значение по умолчанию:

Интервал отправки обновлений LLDP равен 30 секундам.

Использование команды:

Команда «**lldp timer**» используется для установки интервала отправки обновлений LLDP.

Пример команды:

```
admin@Switch# configure terminal
admin@Switch(config)# lldp timer 60
admin@Switch(config)#
```

4.36.9 lldp tx-delay

Команда глобальной настройки. Установка задержки перед последовательной отправкой двух пакетов LLDP, инициированной из-за изменений локальных настроек или состояний устройства.

Синтаксис команды:

lldp tx-delay *seconds*

no lldp tx-delay

Команда с приставкой «**no**» устанавливает значение по умолчанию.

Параметры команды:

seconds задержка перед последовательной отправкой двух пакетов LLDP, инициированной из-за изменений локальных настроек или состояний устройства. Диапазон значений: от 1 до 8192 секунд.

Значение по умолчанию:

Задержка перед последовательной отправкой двух пакетов LLDP равна 2 секундам.

Использование команды:

Команда «**lldp tx-delay**» используется для установки задержки перед последовательной отправкой двух пакетов LLDP, инициированной из-за изменений локальных настроек или состояний устройства.

Рекомендуется устанавливать задержку меньше, чем $\frac{1}{4}$ интервала отправки обновлений LLDP.

Пример команды:

```
admin@Switch# configure terminal
admin@Switch(config)# lldp tx-delay 2
admin@Switch(config)#
```

4.36.10 **Ildp management-address**

Команда настройки интерфейса (Ethernet). Установка анонсируемого интерфейсом IP-адреса управления.

Синтаксис команды:

Ildp management-address { *ip-address* / **none** | **automatic** [*interface-id*] }

no Ildp management-address

Команда с приставкой «**no**» отключает анонсирование IP-адреса управления.

Параметры команды:

ip-address статический IP-адрес управления.

none отключение анонсирования IP-адреса управления.

automatic автоматическое определение анонсируемого IP-адреса управления из числа IP-адресов, настроенных на VLAN, членами которых является интерфейс.

automatic interface-id автоматическое определение анонсируемого IP-адреса управления из числа IP-адресов, настроенных на VLAN, членами которых является интерфейс с идентификатором «*interface-id*».

Значение по умолчанию:

Анонсирование IP-адреса управления в режиме «**automatic**».

Использование команды:

Команда «**Ildp management-address**» используется для установки анонсируемого интерфейсом IP-адреса управления.

Пример команды:

```
admin@Switch# configure terminal
admin@Switch(config)# interface gigabitethernet 0/1
admin@Switch(config-if)# Ildp management-address 10.0.0.1
admin@Switch(config-if)#
```

4.36.11 lldp med-select-tlv

Команда настройки интерфейса (Ethernet). Добавление TLV LLDP-MED к списку TLV, анонсируемых на интерфейсе.

Синтаксис команды:

lldp med-select-tlv [*tlv-list*]

no lldp med-select-tlv [*tlv-list*]

Команда с приставкой «**no**» удаляет TLV из списка TLV, анонсируемых на интерфейсе.

Параметры команды:

tlv-list список TLV, которые нужно добавить или удалить из списка TLV, анонсируемых на интерфейсе. Если параметр не указан, то действие применяется ко всем поддерживаемым TLV. Поддерживаемые TLV:

- capabilities;
- network-policy;
- location;
- ext-power-via-mdi;
- hw-rev;
- fw-rev;
- sw-rev;
- serial-num;
- manufacturer;
- model-name;
- asset-id.

Значение по умолчанию:

Анонсируются все TLV LLDP-MED.

Использование команды:

Команда «**lldp med-select-tlv**» используется для добавления TLV LLDP-MED к списку TLV, анонсируемых на интерфейсе.

Пример команды:

```
admin@Switch# configure terminal
admin@Switch(config)# interface gigabitethernet 0/1
admin@Switch(config-if)# lldp med-select-tlv location
admin@Switch(config-if)#
```

4.36.12 lldp med location

Команда настройки интерфейса (Ethernet). Настройка информации о местоположении на интерфейсе.

Синтаксис команды:

lldp med location {coordinate data | civic-address data | ecs-elin data}

no lldp med location {coordinate | civic-address | ecs-elin}

Команда с приставкой «**no**» удаляет информацию о местоположении.

Параметры команды:

coordinate data информация о местоположении в виде координат. Координаты должны быть в шестнадцатеричном формате. Длина: 16 байт.

civic-address data информация о местоположении в виде адреса. Адрес должен быть в шестнадцатеричном формате. Длина: от 6 до 160 байт.

ecs-elin data информация о местоположении в виде идентификационного номера службы спасения (Emergency Call Service Emergency Location Identification Number). Идентификационный номер должен быть в шестнадцатеричном формате. Длина: от 10 до 25 байт.

data информация о местоположении в формате, соответствующем ANSI/TIA 1057: шестнадцатеричный формат с разделением байтов точкой или двоеточием (каждому байту соответствуют две шестнадцатеричные цифры).

Значение по умолчанию:

Информации о местоположении отсутствует.

Использование команды:

Команда «**lldp med location**» используется для настройки информации о местоположении на интерфейсе.

Пример команды:

```
admin@Switch# configure terminal
admin@Switch(config)# interface gigabitethernet 0/1
admin@Switch(config-if)# lldp med location civic-address 616263646566
admin@Switch(config-if)#
```

4.36.13 lldp med network-policy (настройка интерфейса)

Команда настройки интерфейса (Ethernet). Добавление или удаление сетевой политики LLDP MED на интерфейсе.

Синтаксис команды:

lldp med network-policy {add | remove} number

no lldp med network-policy

Команда с приставкой «no» удаляет все сетевые политики с интерфейса.

Параметры команды:

- number* номер сетевой политики в диапазоне от 1 до 65535.
- add* добавление сетевой политики LLDP-MED на интерфейс.
- remove* удаление сетевой политики LLDP-MED с интерфейса.

Значение по умолчанию:

На интерфейсах отсутствуют сетевые политики.

Использование команды:

Команда «**lldp med network-policy**» используется для добавления или удаления сетевой политики LLDP-MED на интерфейсе.

На каждый порт можно назначить только одну сетевую политику каждого типа приложения (например, “voice”, “voice-signalling” и т.д.).

Пример команды:

```
admin@Switch# configure terminal
admin@Switch(config)# lldp med network-policy 1 voice-signaling vlan 1
                               vlan-type untagged up 1 dscp 2
admin@Switch(config)# interface gigabitethernet 0/1
admin@Switch(config-if)# lldp med network policy add 1
admin@Switch(config-if)#
```

4.36.14 lldp med notifications topology-change

Команда настройки интерфейса (Ethernet). Включение отправки уведомлений изменения топологии LLDP-MED на интерфейсе.

Синтаксис команды:**lldp med notifications topology-change****no lldp med notifications topology-change**

Команда с приставкой «**no**» отключает отправку уведомлений.

Значение по умолчанию:

Отправка уведомлений LLDP-MED отключена.

Использование команды:

Команда «**lldp med notifications topology-change**» используется для включения отправки уведомлений изменения топологии LLDP-MED на интерфейсе.

Пример команды:

```
admin@Switch# configure terminal
admin@Switch(config)# interface gigabitethernet 0/1
admin@Switch(config-if)# lldp med notifications topology-change
admin@Switch(config-if)#
```

4.36.15 lldp select-tlv

Команда настройки интерфейса (Ethernet). Добавление опциональных TLV LLDP к списку TLV, анонсируемых на интерфейсе.

Синтаксис команды:**lldp select-tlv [tlv-list]****no lldp select-tlv [tlv-list]**

Команда с приставкой «**no**» удаляет опциональные TLV LLDP из списка TLV, анонсируемых на интерфейсе.

Параметры команды:

tlv-list список TLV, которые нужно добавить или удалить из списка TLV, анонсируемых на интерфейсе. Если параметр не указан, то действие применяется ко всем поддерживаемым TLV. Поддерживаемые TLV:

- port-desc;
- sys-name;

- sys-desc;
- sys-cap;
- 802.1-pvid;
- 802.1-vlan-name;
- 802.3-mac-phy;
- 802.3-power-via-mdi;
- 802.3-lag;
- 802.3-max-frame-size.

Значение по умолчанию:

Анонсируются все опциональные TLV.

Использование команды:

Команда «**lldp select-tlv**» используется для добавления опциональных TLV LLDP к списку TLV, анонсируемых на интерфейсе.

Пример команды:

```
admin@Switch# configure terminal
admin@Switch(config)# interface gigabitethernet 0/1
admin@Switch(config-if)# lldp med-select-tlv location
admin@Switch(config-if)#
```

4.36.16 lldp receive

Команда настройки интерфейса (Ethernet). Включение приема пакетов LLDP на интерфейсе.

Синтаксис команды:**lldp receive****no lldp receive**

Команда с приставкой «**no**» отключает прием пакетов LLDP на интерфейсе.

Значение по умолчанию:

Прием пакетов LLDP включен.

Использование команды:

Команда «**lldp receive**» используется для включения приема пакетов LLDP на интерфейсе.

LLDP получает и принимает информацию индивидуально для каждого интерфейса. Параметры LLDP, полученные на портах в группах агрегации (LAG), хранятся независимо для каждого интерфейса.

Прием пакетов LLDP не зависит от состояния Spanning Tree на порту, то есть пакеты LLDP принимаются на портах, заблокированных Spanning Tree.

Пример команды:

```
admin@Switch# configure terminal
admin@Switch(config)# interface gigabitethernet 0/1
admin@Switch(config-if)# lldp receive
admin@Switch(config-if)#
```

4.36.17 lldp transmit

Команда настройки интерфейса (Ethernet). Включение передачи пакетов LLDP на интерфейсе.

Синтаксис команды:**lldp transmit****no lldp transmit**

Команда с приставкой «**no**» отключает передачу пакетов LLDP на интерфейсе.

Значение по умолчанию:

Передача пакетов LLDP включена.

Использование команды:

Команда «**lldp transmit**» используется для включения передачи пакетов LLDP на интерфейсе.

LLDP получает и принимает информацию индивидуально для каждого интерфейса. Параметры LLDP, полученные на портах в группах агрегации (LAG), хранятся независимо для каждого интерфейса.

Передача пакетов LLDP не зависит от состояния Spanning Tree на порту, то есть пакеты LLDP передаются на портах, заблокированных Spanning Tree.

Пример команды:

```
admin@Switch# configure terminal
admin@Switch(config)# interface gigabitethernet 0/1
admin@Switch(config-if)# lldp transmit
admin@Switch(config-if)#
```

4.36.18 show lldp configuration

Фундаментальная команда. Вывод конфигурации LLDP на всех или определенном интерфейсе.

Синтаксис команды:

show lldp configuration [*interface-id* / **detailed**]

Параметры команды:

interface-id идентификатор интерфейса (Ethernet).

detailed отображение информации также для отключенных портов.

Использование команды:

Команда «**show lldp configuration**» используется для вывода конфигурации LLDP на всех или определенном интерфейсе. Если введена команда без аргументов, то выводится информация для всех интерфейсов.

Примеры команды:

```
admin@Switch# show lldp configuration

State: Enabled
Timer: 30 Seconds
Hold multiplier: 4
Reinit delay: 2 Seconds
Tx delay: 2 Seconds
Notifications interval: 5

Port      State Optional TLVs  Address      Notifications
-----
gi0/1     RX,TX  PD,SN,SD,SC  172.16.1.1  Disabled
gi0/2     TX     PD,SN        172.16.1.1  Disabled
gi0/3     RX,TX  PD,SN        None         Disabled
gi0/4     RX,TX  PD,SN        automatic   Disabled
```

```
admin@Switch# show lldp configuration gigabitethernet 0/1

State: Enabled
Timer: 30 Seconds
Hold multiplier: 4
Reinit delay: 2 Seconds
Tx delay: 2 Seconds
Notifications interval: 5

Port      State  Optional TLVs  Address      Notifications
-----
gi0/1    RX,TX  PD,SN,SD,SC    172.16.1.1   Disabled
802.3 optional TLVs: 802.3-mac-phy, 802.3-lag, 802.3-max-frame-size
802.1 optional TLVs:
  PVID: Enabled
  PPVIDs: 0, 1, 92
  VLANs: 1, 92
  Protocols: 802.1x
```

4.36.19 show lldp local

Фундаментальная команда. Вывод информации, которая анонсируется устройством на всех или определенном интерфейсе.

Синтаксис команды:

show lldp local [*interface-id*]

Параметры команды:

interface-id идентификатор интерфейса (Ethernet).

Использование команды:

Команда «**show lldp local**» используется для вывода информации, которая анонсируется устройством на всех или определенном интерфейсе. Если введена команда без аргументов, то выводится информация для всех интерфейсов.

Примеры команды:

```
admin@Switch# show lldp local gigabitethernet 0/1

Local LLDP information on gigabitethernet 0/1
LLDP:
  Device ID: 00:1B:28:00:00:01
  Port ID: gi0/1
  Capabilities: Bridge
  System Name: Arlan-3000
  System description:
  Port description:
  Management address: 10.0.0.1
LLDP IEEE 802.3:
  802.3 MAC/PHY Configuration/Status
  Auto-negotiation support: Supported
  Auto-negotiation status: Enabled
  Auto-negotiation Advertised Capabilities: 100BASE-TX full duplex,
  1000BASE-T full duplex
  Operational MAU type: 1000BaseTFD
  802.3 Link Aggregation
  Aggregation capability: Capable of being aggregated
  Aggregation status: Not currently in aggregation
  Aggregation port ID: 1
  802.3 Maximum Frame Size: 10000
  802.3 EEE
  Local Tx: 30 usec
  Local Rx: 25 usec
  Remote Tx Echo: 30 usec
  Remote Rx Echo: 25 usec
LLDP IEEE 802.1:
  802.1 PVID: 1
  802.1 PPVID: 2 supported, enabled
  802.1 VLAN: 2 (VLAN2)
  802.1 Protocol: 88 8E 01
LLDP-MED:
  LLDP-MED capabilities: Network Policy, Location Identification
  LLDP-MED Device type: Network Connectivity
  LLDP-MED Network policy
  Application type: Voice
  Flags: Tagged VLAN
```

```
VLAN ID: 2
Layer 2 priority: 0
DSCP: 0
LLDP-MED Power over Ethernet
Device Type: Power Sourcing Entity
Power source: Primary Power Source
Power priority: High
Power value: 9.6 Watts
LLDP-MED Location
Coordinates: 54:53:c1:f7:51:57:50:ba:5b:97:27:80:00:00:67:01
LLDP-MED Inventory
Hardware Revision: B1
Firmware Revision: A1
Software Revision: 2.3.0
Serial number: 123456
Manufacturer name: Polygon JSC
Model name: Arlan-3424GE-S
Asset ID: 123
```

```
admin@Switch# show lldp local gigabitethernet 0/2

LLDP is disabled.
```

4.36.20 **show lldp med configuration**

Фундаментальная команда. Вывод конфигурации LLDP-MED на всех или определенном интерфейсе.

Синтаксис команды:

show lldp med configuration [*interface-id* / **detailed**]

Параметры команды:

interface-id идентификатор интерфейса (Ethernet).

detailed отображение информации также для отключенных портов.

Использование команды:

Команда «**show lldp med configuration**» используется для вывода конфигурации LLDP-MED на всех или определенном интерфейсе. Если введена команда без аргументов, то выводится информация для всех интерфейсов.

Примеры команды:

```
admin@Switch# show lldp med configuration

Fast Start Repeat Count: 4.
Network policy 1
-----
Application type: voiceSignaling
VLAN ID: 1 untagged
Layer 2 priority: 0
DSCP: 0

Port  Capabilities  Network Policy Location  Notifications Inventory
-----
gi0/1  Yes           Yes           Yes           Enabled   Yes
gi0/2  Yes           Yes           Yes           Enabled   No
gi0/3  No            No            Yes           Enabled   No
gi0/4  Yes           No            Yes           Disabled  Yes
```

```
admin@Switch# show lldp medconfiguration gigabitethernet 0/1

Port  Capabilities  Network Policy Location Notifications Inventory
-----
gi0/1  Yes           Yes           Yes           Enabled   Yes

Network policies:
Location:
Civic-address: 61:62:63:64:65:66
```

4.36.21 show lldp neighbors

Фундаментальная команда. Вывод информации о соседних устройствах, обнаруженных протоколом LLDP, на всех или определенном интерфейсе.

Синтаксис команды:

show lldp neighbors [*interface-id*]

Параметры команды:

interface-id идентификатор интерфейса (Ethernet).

Использование команды:

Команда «**show lldp neighbors**» используется для вывода информации о соседних устройствах, обнаруженных протоколом

LLDP, на всех или определенном интерфейсе. Если введена команда без аргументов, то выводится информация для всех интерфейсов.

Пример команды:

```
admin@Switch(config)# show lldp neighbors interface gigabitethernet 0/2

Neighbor LLDP information on gigabitethernet0/2
LLDP:
  Device ID: 00:1B:28:02:60:40
  Port ID: Gi 0/2
  Capabilities:
  System Name:
  System Description:
  Port Description:
  Management Address: 192.168.10.225
LLDP-MED:
  LLDP-MED capabilities: Inventory, Location Identification, Network Policy
  LLDP-MED Device type: Network Connectivity
  LLDP-MED Inventory
    Hardware Revision: 2.0
    Firmware Revision: 2.0
    Software Revision: 2.3.11-d13
    Serial Number: 907505
    Manufacturer Name: Polygon JSC
    Model Name: Arlan-3424GE-C
    Asset ID:
```

4.37 **Настройка DHCP Snooping**

4.37.1 **ip dhcp snooping**

Команда глобальной настройки. Включение DHCP Snooping.

Синтаксис команды:

ip dhcp snooping

no ip dhcp snooping

Команда с приставкой «**no**» отключает DHCP Snooping.

Значение по умолчанию:

DHCP Snooping отключен.

Использование команды:

Команда «**ip dhcp snooping**» используется для включения DHCP Snooping.

Для работы DHCP Snooping необходимо также включить его хотя бы на одном VLAN с помощью команды «**ip dhcp snooping vlan**».

Пример команды:

```
admin@Switch# configure terminal
admin@Switch(config)# ip dhcp snooping
admin@Switch(config)#
```

4.37.2 ip dhcp snooping vlan

Команда глобальной настройки. Включение DHCP Snooping на VLAN.

Синтаксис команды:

ip dhcp snooping vlan *vlan-id*

no ip dhcp snooping *vlan-id*

Команда с приставкой «**no**» отключает DHCP Snooping на VLAN.

Параметры команды:

vlan-id идентификатор VLAN в диапазоне от 1 до 4094.

Значение по умолчанию:

DHCP Snooping на VLAN отключен.

Использование команды:

Команда «**ip dhcp snooping**» используется для включения DHCP Snooping на VLAN.

Для работы DHCP Snooping на VLAN необходимо также включить его глобально с помощью команды «**ip dhcp snooping**».

Пример команды:

```
admin@Switch# configure terminal
admin@Switch(config)# ip dhcp snooping vlan 1
admin@Switch(config)#
```

4.37.3 ip dhcp snooping trust

Команда настройки интерфейса (Ethernet). Установка режима доверенного интерфейса.

Синтаксис команды:

ip dhcp snooping trust

no ip dhcp snooping trust

Команда с приставкой «**no**» устанавливает режим недоверенного интерфейса.

Значение по умолчанию:

Интерфейс не является доверенным.

Использование команды:

Команда «**ip dhcp snooping trust**» используется для установки режима доверенного интерфейса.

Устанавливайте доверенный режим на интерфейсах, к которым подключены DHCP-серверы, коммутаторы или маршрутизаторы. Устанавливайте недоверенный режим на интерфейсах, к которым подключены конечные пользователи (например, рабочие станции).

Пример команды:

```
admin@Switch# configure terminal
admin@Switch(config)# interface gigabitethernet 0/1
admin@Switch(config-if)# ip dhcp snooping trust
admin@Switch(config-if)#
```

4.37.4 ip dhcp snooping information option allowed-untrusted

Команда глобальной настройки. Разрешение приема пакетов DHCP с опцией 82 на недоверенных портах.

Синтаксис команды:

ip dhcp snooping information option allowed-untrusted

no ip dhcp snooping information option allowed-untrusted

Команда с приставкой «**no**» используется для запрета приема пакетов DHCP с опцией 82 на недоверенных портах.

Значение по умолчанию:

Прием пакетов DHCP с опцией 82 на недоверенных портах запрещен.

Использование команды:

Команда **«ip dhcp snooping information option allowed-untrusted»** используется для разрешения приема пакетов DHCP с опцией 82 на недоверенных портах.

Пример команды:

```
admin@Switch# configure terminal
admin@Switch(config)# ip dhcp snooping information option allowed-untrusted
admin@Switch(config)#
```

4.37.5 ip dhcp snooping verify

Команда глобальной настройки. Включение проверки соответствия MAC-адреса источника в DHCP-пакете, полученном на недоверенном порту, MAC-адресу клиента.

Синтаксис команды:

ip dhcp snooping verify

no ip dhcp snooping verify

Команда с приставкой **«no»** отключает проверку.

Значение по умолчанию:

Проверка соответствия MAC-адреса источника отключена.

Использование команды:

Команда **«ip dhcp snooping verify»** используется для включения проверки соответствия MAC-адреса источника в DHCP-пакете, полученном на недоверенном порту, MAC-адресу клиента.

Пример команды:

```
admin@Switch# configure terminal
admin@Switch(config)# ip dhcp snooping verify
admin@Switch(config)#
```

4.37.6 ip dhcp snooping database

Команда глобальной настройки. Включение сохранения базы данных привязок (binding) DHCP Snooping в файл.

Синтаксис команды:

ip dhcp snooping database

no ip dhcp snooping database

Команда с приставкой «**no**» отключает сохранение базы данных привязок (binding) DHCP Snooping в файл.

Значение по умолчанию:

База данных DHCP Snooping не сохраняется в файл.

Использование команды:

Команда «**ip dhcp snooping database**» используется для включения сохранения базы данных привязок (binding) DHCP Snooping в файл.

Пример команды:

```
admin@Switch# configure terminal
admin@Switch(config)# ip dhcp snooping database
admin@Switch(config)#
```

4.37.7 ip dhcp snooping database update-freq

Команда глобальной настройки. Установка интервала сохранения базы данных привязок (binding) DHCP Snooping в файл.

Синтаксис команды:

ip dhcp snooping database update-freq *seconds*

no ip dhcp snooping database update-freq

Команда с приставкой «**no**» устанавливает значение по умолчанию.

Параметры команды:

seconds интервал сохранения базы данных привязок в диапазоне от 600 до 86400 секунд.

Значение по умолчанию:

Интервал обновления равен 1200 секундам.

Использование команды:

Команда «**ip dhcp snooping database update-freq**» используется для установки интервала сохранения базы данных привязок (binding) DHCP Snooping в файл.

Пример команды:

```
admin@Switch# configure terminal
admin@Switch(config)# ip dhcp snooping database update-freq 1000
admin@Switch(config)#
```

4.37.8 ip dhcp snooping binding

Команда фундаментального режима. Добавление привязок DHCP Snooping.

Синтаксис команды:

ip dhcp snooping binding *mac-address* *vlan-id* *ip-address* *interface-id*
expiry {*seconds* / **infinite**}

no ip dhcp snooping binding *mac-address* *vlan-id*

Команда с приставкой «**no**» удаляет привязки DHCP Snooping.

Параметры команды:

<i>mac-address</i>	MAC-адрес хоста.
<i>vlan-id</i>	идентификатор VLAN в диапазоне от 1 до 4094.
<i>ip-address</i>	IP-адрес хоста.
<i>interface-id</i>	идентификатор интерфейса (Ethernet).
expiry <i>seconds</i>	интервал времени, по истечении которого запись становится недействительной, в диапазоне от 10 до 4294967295 секунд.
expiry <i>infinite</i>	срок действия записи не ограничен.

Значение по умолчанию:

По умолчанию статические привязки отсутствуют.

Использование команды:

Команда «**ip dhcp snooping binding**» используется для добавления привязок DHCP Snooping.

Пример команды:

```
admin@Switch# configure terminal
admin@Switch(config)# ip dhcp snooping binding 00:1B:28:00:55:01 1 10.0.0.2
gigabitethernet 0/1 expiry 900
admin@Switch(config)#
```

4.37.9 show ip dhcp snooping

Команда, доступная из любого режима. Вывод конфигурации DHCP Snooping на всех или определенном интерфейсе.

Синтаксис команды:

show ip dhcp snooping [*interface-id*]

Параметры команды:

interface-id идентификатор интерфейса (Ethernet).

Пример команды:

```
admin@Switch# show ip dhcp snooping

DHCP snooping is Enabled
DHCP snooping is configured on following VLANs: 1
DHCP snooping database is Enabled
Relay agent Information option 82 is Enabled
Option 82 on untrusted port is allowed
Verification of hwaddr field is Enabled
DHCP snooping file update frequency is configured to: 666 seconds

Interface    Trusted
-----
gi0/1        Yes
gi0/2        Yes
gi0/3        No
gi0/4        No
```

4.37.10 show ip dhcp snooping binding

Команда, доступная из любого режима. Вывод всех или определенных привязок DHCP Snooping.

Синтаксис команды:

show ip dhcp snooping binding [**mac-address** *mac-address*] [**ip-address** *ip-address*] [**vlan** *vlan-id*] [**interface-id**]

Параметры команды:

mac-address MAC-адрес хоста.

ip-address IP-адрес хоста.

vlan-id идентификатор VLAN в диапазоне от 1 до 4094.

interface-id идентификатор интерфейса (Ethernet).

Пример команды:

```
admin@Switch# show ip dhcp snooping binding

Update frequency: 1200
Total number of binding: 2

Mac Address          IP Address    Lease   Type      VLAN   Interface
-----
00:1B:28:BA:D0:01  10.0.0.2     1507   snooping  1      gi0/1
00:1B:28:DA:D0:02  172.16.1.2   8719   snooping  2      gi0/2
```

4.38 Настройка безопасности на интерфейсах (Port Security)

4.38.1 clear port-security

Команда фундаментального режима. Удаление записей из таблицы MAC-адресов, которые были изучены автоматически на безопасном порту.

Синтаксис команды:

clear port-security dynamic [interface *interface-id*]

Параметры команды:

interface-id идентификатор интерфейса (Ethernet).

Использование команды:

Команда «**clear port-security**» используется для удаления записей из таблицы MAC-адресов, которые были изучены автоматически на безопасном порту.

Пример команды:

```
admin@Switch# clear port-security dynamic interface gigabitethernet 0/1
admin@Switch#
```

4.38.2 switchport port-security

Команда настройки интерфейса (Ethernet). Включение безопасного изучения адресов на интерфейсе.

Синтаксис команды:

switchport port-security
no switchport port-security

Команда с приставкой «**no**» отключает безопасное изучение адресов на интерфейсе.

Значение по умолчанию:

Безопасное изучение адресов отключено.

Использование команды:

Команда «**switchport port-security**» используется для включения безопасного изучения адресов на интерфейсе.

При включении и отключении безопасности на интерфейсе выполняются следующие условия:

- при включении безопасности все динамические адреса на интерфейсе удаляются;
- при отключении безопасности все безопасные адреса переводятся в динамические.

Пример команды:

```
admin@Switch# configure terminal
admin@Switch(config)# interface gigabitethernet 0/1
admin@Switch(config-if)# switchport port-security mode lock
admin@Switch(config-if)# switchport port-security violation restrict
admin@Switch(config-if)# switchport port-security
admin@Switch(config-if)#
```

4.38.3 switchport port-security mac-address

Команда настройки интерфейса (Ethernet). Добавление безопасного MAC-адреса на интерфейс.

Синтаксис команды:

switchport port-security mac-address *mac-addr* [**vlan** *vlan-id* | *vlan-list*]

no switchport port-security mac-address *mac-addr* [**vlan** *vlan-id* | *vlan-list*]

Команда с приставкой «**no**» удаляет безопасный MAC-адрес с интерфейса.

Параметры команды:

mac-addr безопасный MAC-адрес.

vlan-id номер VLAN, на который нужно добавить адрес. Если номер VLAN не задан, то MAC-адрес добавляется на “Access VLAN” для порта в

режиме “Access”, “Native VLAN” для порта в режиме “Trunk”, “Customer VLAN” для порта в режиме “Customer”. В случае смены режима порта устройство автоматически удаляет настройку.

vlan-list

список VLAN, на которые нужно добавить адрес. Команда может быть применена только к портам в режиме “Trunk”. В случае смены режима порта из “Trunk” в любой другой, устройство автоматически удаляет настройку.

Значение по умолчанию:

Безопасные MAC-адреса не заданы.

Использование команды:

Команда «**switchport port-security mac-address**» используется для добавления безопасного MAC-адреса на интерфейс.

Информация по ограничениям:

1. на порт со включенным режимом безопасности можно добавлять статические адреса;
2. существующий вручную добавленный безопасный адрес можно переопределить как статический на другом порту в том же VLAN. При этом безопасный адрес будет удален с порта, на котором он был определен;
3. вручную добавленный безопасный адрес фактически является статическим и не может быть динамически изучен на другом порту;
4. если на порту режим безопасности отключен, то безопасный адрес добавить нельзя;
5. при отключении режима безопасности происходит удаление адреса из конфигурации и перевод адреса в динамический режим.

Пример команды:

```
admin@Switch# configure terminal
admin@Switch(config)# interface gigabitethernet 0/1
admin@Switch(config-if)# switchport port-security mac-address 00:1b:28:cc:cc:cc
admin@Switch(config-if)#
```

4.38.4 switchport port-security maximum

Команда настройки интерфейса (Ethernet). Установка максимального количества адресов, которое может быть изучено на интерфейсе.

Синтаксис команды:**switchport port-security maximum *value*****no switchport port-security maximum**

Команда с приставкой «**no**» устанавливает значение по умолчанию.

Параметры команды:

value максимальное количество адресов, которое может быть изучено на интерфейсе, в диапазоне от 0 до 256.

Значение по умолчанию:

Максимальное количество адресов равно 1.

Использование команды:

Команда «**switchport port-security maximum**» используется для установки максимального количества адресов, которое может быть изучено на интерфейсе.

Команда может быть использована, только если интерфейс находится в обычном режиме (не безопасном).

Размер ограничения определяет общее количество динамических, статических и безопасных MAC-адресов, которые могут быть привязаны (изучены) к интерфейсу. Один и тот же MAC-адрес, изученный на двух разных VLAN, считается как два MAC-адреса.

Пример команды:

```
admin@Switch# configure terminal
admin@Switch(config)# interface gigabitethernet 0/1
admin@Switch(config-if)# switchport port-security max 10
admin@Switch(config-if)# switchport port-security mode max
admin@Switch(config-if)# switchport port-security
admin@Switch(config-if)#
```

4.38.5 switchport port-security mode

Команда настройки интерфейса (Ethernet). Установка режима изучения при включении безопасности на интерфейсе.

Синтаксис команды:**switchport port-security mode {max-addresses | lock}****no switchport port-security mode**

Команда с приставкой «**no**» устанавливает значение по умолчанию.

Параметры команды:

max-addresses режим с ограничением максимального количества изучаемых MAC-адресов. Фактически является режимом с отключенной безопасностью (non secure mode).

lock безопасный режим без изучения адресов. Статические и безопасные адреса могут быть добавлены вручную.

Значение по умолчанию:

Безопасный режим без изучения адресов («**lock**»).

Использование команды:

Команда «**switchport port-security mode**» используется для установки режима изучения при включении безопасности на интерфейсе.

Команда может быть использована, только если интерфейс находится в обычном режиме (не безопасном).

Пример команды:

```
admin@Switch# configure terminal
admin@Switch(config)# interface gigabitethernet 0/1
admin@Switch(config-if)# switchport port-security mode lock
admin@Switch(config-if)# switchport port-security
admin@Switch(config-if)#
```

4.38.6 switchport port-security violation

Команда настройки интерфейса (Ethernet). Установка реакции на нарушения безопасности при безопасном изучении адресов на интерфейсе.

Синтаксис команды:

switchport port-security violation {forward | restrict | shutdown}

no switchport port-security violation

Команда с приставкой «**no**» устанавливает значение по умолчанию.

Параметры команды:

forward передача пакетов с неизвестным MAC-адресом.

	MAC-адрес не вносится в таблицу MAC-адресов.
restrict	фильтрация пакетов с неизвестным MAC-адресом.
shutdown	фильтрация пакетов с неизвестным MAC-адресом и отключение интерфейса при обнаружении пакета с неизвестным MAC-адресом.

Значение по умолчанию:

Фильтрация пакетов с неизвестным MAC-адресом («**restrict**»).

Использование команды:

Команда «**switchport port-security violation**» используется для установки реакции на нарушения безопасности при безопасном изучении адресов на интерфейсе.

Команда может быть использована, только если интерфейс находится в обычном режиме (не безопасном).

Пример команды:

```
admin@Switch# configure terminal
admin@Switch(config)# interface gigabitethernet 0/1
admin@Switch(config-if)# switchport port-security mode lock
admin@Switch(config-if)# switchport port-security violation restrict
admin@Switch(config-if)# switchport port-security
admin@Switch(config-if)#
```

4.38.7 show port-security

Команда, доступная из любого режима. Вывод настроек безопасности на интерфейсе.

Синтаксис команды:

show port-security [**interface** *interface-id*] [**address**]

Параметры команды:

interface-id идентификатор интерфейса (Ethernet).

address вывод безопасных адресов на интерфейсе.

Использование команды:

Команда «**show port-security**» используется для вывода настроек безопасности на интерфейсе. Если команда введена без аргументов, то устройство выводит настройки всех интерфейсов, на которых включена безопасность.

Примеры команды:

```
admin@Switch# show port-security
Secure Port  Learning      MaxAddr  CurrAddr  Action      Trap Freq
-----
Gi0/1        Max-address  10       5         restrict    30
Gi0/2        Lock         ---      2         shutdown    30
```

```
admin@Switch# show port-security interface gigabitethernet 0/1 address
VLAN  MAC Address          Type          Ports
-----
1     00:1b:28:12:34:56   SecureConfigured  Gi0/1
1     00:1b:28:56:34:12   Learned          Gi0/2
```

4.39 Агрегация интерфейсов

4.39.1 channel-group

Команда настройки интерфейса. Добавление порта в группу агрегации.

Синтаксис команды:

channel-group *channel-number* {**active** | **passive** | **on**}

no channel-group

Команда с приставкой «**no**» удаляет порт из группы агрегации.

Параметры команды:

channel-number номер группы агрегации, в которую будет добавлен порт, в диапазоне от 1 до 64.

active активный режим LACP. Протокол LACP отправляет пакеты на портах по таймерам.

passive пассивный режим LACP. Протокол LACP отправляет пакеты только в ответ на принятые пакеты.

on режим безусловной агрегации. Протокол LACP отключен.

Значение по умолчанию:

Порты не являются членами групп агрегации.

Использование команды:

Команда «**channel-group**» используется для добавления порта в группу агрегации. В одной группе агрегации может быть до 8

портов. Членами группы агрегации могут быть порты только одного типа. То есть одновременное членство портов gigabitethernet и fastethernet в одной группе невозможно.

Рекомендуется использовать активный режим LACP на портах, входящих в группу агрегации. Не использовать разные режимы агрегации в пределах одной группы агрегации.

Группы агрегации позволяют увеличить пропускную способность соединения путем объединения нескольких портов в общую группу. Группа агрегации является отдельным интерфейсом.

Пример команды:

```
admin@Switch# configure terminal
admin@Switch(config)# interface gigabitethernet 0/1
admin@Switch(config-if)# channel-group 1 active
admin@Switch(config-if)#
```

4.39.2 port-channel load-balance

Команда глобальной настройки. Установка режима балансировки трафика на группах агрегации.

Синтаксис команды:

port-channel load-balance {src-dst-mac | src-dst-ip | src-dst-mac-ip | src-dst-ip-port | src-dst-mac-ip-port}

no port-channel load-balance

Команда с приставкой «no» устанавливает значение по умолчанию.

Параметры команды:

src-dst-mac	балансировка по MAC-адресу источника и назначения.
src-dst-ip	балансировка по IP-адресу источника и назначения.
src-dst-mac-ip	балансировка по MAC-адресу источника и назначения, IP-адресу источника и назначения.
src-dst-ip-port	балансировка по IP-адресу источника и назначения, L4 порту источника и назначения.
src-dst-mac-ip-port	балансировка по MAC-адресу источника и назначения, IP-адресу источника и назначения, L4 порту источника и назначения.

Значение по умолчанию:

По умолчанию режим «**src-dst-ip-port**».

Использование команды:

Команда «**port-channel load-balance**» используется для установки режима балансировки трафика на группах агрегации.

Пример команды:

```
admin@Switch# configure terminal
admin@Switch(config)# port-channel load-balance src-dst-ip
admin@Switch(config)#
```

4.40 Агрегация с помощью LACP**4.40.1 debug lacp**

Команда фундаментального режима. Включение отладки LACP.

Синтаксис команды:

debug lacp {all | events | packets}

no debug lacp {all | events | packets}

Команда с приставкой «**no**» отключает отладку LACP.

Параметры команды:

all вывод всех отладочных событий (включает/выключает все ключи отладки).

events вывод событий.

fsm вывод изменений в машинах состояний LACP.

packets вывод содержимого пакетов LACP.

Значение по умолчанию:

Отладка отключена.

Использование команды:

Команда «**debug lacp**» используется для включения отладки LACP.

Пример команды:

```
admin@Switch# debug lacp all
admin@Switch#
```

4.40.2 lacp system-priority

Команда глобальной настройки. Настройка приоритета системы, анонсируемого протоколом LACP.

Синтаксис команды:

lacp system-priority *priority*

no lacp system-priority

Команда с приставкой «**no**» устанавливает значение по умолчанию.

Параметры команды:

priority приоритет системы в диапазоне от 1 до 65535.

Значение по умолчанию:

Приоритет равен 1.

Использование команды:

Команда «**lacp system-priority**» используется для настройки приоритета системы, анонсируемого протоколом LACP.

Приоритет системы влияет на выбор ведущего устройства между двумя устройствами, связанными по группе агрегации. Меньшее значение настройки означает более высокий приоритет (1 – максимальный приоритет, 65535 – минимальный приоритет). Устройство с большим приоритетом определяет порядок (приоритет) подключения портов в группе агрегации.

Пример команды:

```
admin@Switch# configure terminal
admin@Switch(config)# lacp system-priority 50
admin@Switch(config)#
```

4.40.3 lacp port-priority

Команда настройки интерфейса (Ethernet). Настройка приоритета порта, анонсируемого протоколом LACP.

Синтаксис команды:

lacp port-priority *priority*

no lacp port-priority

Команда с приставкой «**no**» устанавливает значение по умолчанию.

Параметры команды:

priority приоритет порта в диапазоне от 1 до 65535.

Значение по умолчанию:

Приоритет равен 1.

Использование команды:

Команда «**lACP port-priority**» используется для настройки приоритета порта, анонсируемого протоколом LACP.

Приоритет порта определяет порядок подключения портов в группе агрегации. Меньшее значение настройки означает более высокий приоритет (1 – максимальный приоритет, 65535 – минимальный приоритет). Если порты имеют одинаковый приоритет, то выбирается порт с меньшим номером.

Пример команды:

```
admin@Switch# configure terminal
admin@Switch(config)# interface gigabitethernet 0/1
admin@Switch(config-if)# lACP port-priority 100
admin@Switch(config-if)#
```

4.40.4 lACP timeout

Команда настройки интерфейса (Ethernet). Настройка интервала таймаута LACP на порту.

Синтаксис команды:

lACP timeout {*long* / *short*}

no lACP timeout

Команда с приставкой «**no**» устанавливает значение по умолчанию.

Параметры команды:

long длинный интервал таймаута (90 секунд).

short короткий интервал таймаута (3 секунды).

Значение по умолчанию:

Длинный интервал таймаута (90 секунд).

Использование команды:

Команда «**lACP timeout**» используется для настройки интервала таймаута LACP на порту.

Интервал таймаута влияет на частоту отправки управляющих пакетов LACP на группе агрегации. Установка длинного интервала позволяет уменьшить количество управляющего трафика LACP, передаваемого в единицу времени.

Использовать короткий интервал таймаута, если агрегирующие устройства соединены между собой не напрямую, а через другое оборудование, например, через медиаконвертеры, не поддерживающие технологию LLCF. В этом случае потеря связи между транспортным оборудованием не всегда может привести к потере связи на самих агрегируемых портах устройства, а значит, устройство не узнает о потере связи со смежным устройством. Это приводит к потере связи на группе агрегации до истечения времени таймаута LACP. Уменьшение интервала таймаута позволяет сократить время сходимости группы агрегации.

Пример команды:

```
admin@Switch# configure terminal
admin@Switch(config)# interface gigabitethernet 0/1
admin@Switch(config-if)# lacp timeout short
admin@Switch(config-if)#
```

4.40.5 show lacp

Команда, доступная из любого режима. Вывод информации о состоянии, настройках и статистики LACP на определенном интерфейсе.

Синтаксис команды:

show lacp *interface-id* [**parameters** | **statistics** | **protocol-state**]

Параметры команды:

<i>interface-id</i>	идентификатор интерфейса.
<i>parameters</i>	вывод параметров.
<i>statistics</i>	вывод статистики.
<i>protocol-state</i>	вывод состояния протокола.

Использование команды:

Команда «**show lacp**» используется для вывода информации о состоянии, настройках и статистики LACP на определенном интерфейсе.

Пример команды:

```
admin@Switch# show lacp gigabitethernet 0/1
Port gigabitethernet 0/1
  LACP Parameters
    Actor
      System Priority: 1
      System MAC Addr: 00:1B:28:12:34:56
      Port Admin key: 30
      Port Oper key: 30
      Port Oper number: 21
      Port Admin priority: 1
      Port Oper priority: 1
      Port Admin timeout: LONG
      Port Oper timeout: LONG
      LACP Activity: ACTIVE
      Aggregation: AGGREGATABLE
      Synchronization: FALSE
      Collecting: FALSE
      Distributing: FALSE
      Expired: FALSE
    Partner
      System Priority: 0
      System MAC Addr: 00:00:00:00:00:00
      Port Admin key: 0
      Port Oper key: 0
      Port Oper number: 0
      Port Admin priority: 0
      Port Oper priority: 0
      Port Admin timeout: LONG
      Port Oper timeout: LONG
      LACP Activity: PASSIVE
      Aggregation: AGGREGATABLE
      Synchronization: FALSE
      Collecting: FALSE
      Distributing: FALSE
      Expired: FALSE

  LACP Statistics:
    LACP PDUs sent: 2
    LACP PDUs received: 2

  LACP Protocol State:
    LACP State Machines:
      Receive FSM: Port Disabled State
      Mux FSM: Detached State
```

```
Control Variables:
  BEGIN: FALSE
  LACP_Enabled: TRUE
  Ready_N: FALSE
  Selected: UNSELECTED
  Port_moved: FALSE
  NNT: FALSE
  Port_enabled: FALSE
Timer counters:
  Periodic TX Timer: 0
  Current While Timer: 0
  Wait While Timer: 0
```

4.40.6 show lacp port-channel

Команда, доступная из любого режима. Вывод информации о состоянии LACP на всех или определенной группе агрегации.

Синтаксис команды:

show lacp port-channel [*port-channel-number*]

Параметры команды:

port-channel-number номер агрегированного канала в диапазоне от 1 до 64.

Использование команды:

Команда «**show lacp port-channel**» используется для вывода информации о состоянии LACP на всех или определенной группе агрегации.

Пример команды:

```
admin@Switch# show lacp port-channel 1
Port-Channel 1:
  Port Type: 1000 Ethernet
  Active Port Limit: 8
  Actor
    System Priority: 1
    MAC Address: 00:1B:28:12:34:56
    Admin Key: 29
    Oper Key: 29
  Partner
    System Priority: 0
    MAC Address: 00:00:00:00:00:00
    Oper Key: 14
```

4.41 Ограничение управления устройством (Management ACL)

4.41.1 management access-list

Команда глобальной настройки. Создание списка ограничения доступа к управлению.

Синтаксис команды:

management access-list *name*

no management access-list *name*

Команда с приставкой «**no**» удаляет список ограничения доступа к управлению.

Параметры команды:

name имя списка ограничения доступа к управлению.
Рекомендуемая длина: от 1 до 32 символов.

Значение по умолчанию:

Списки ограничения доступа к управлению отсутствуют.

Использование команды:

Команда «**management access-list**» используется для создания списка ограничения доступа к управлению.

В каждый момент времени может быть активен только один список ограничения доступа к управлению.

Устройство не позволяет удалить список ограничения доступа к управлению (и выводит сообщение об ошибке), если он используется в текущий момент.

Примеры команды:

```
admin@Switch# configure terminal
admin@Switch(config)# management access-list MyManACL
admin@Switch(config-macl)#
```

```
admin@Switch# configure terminal
admin@Switch(config)# no management access-list MyManACL
%Can not delete management ACL which is currenly in use. Disable it first before
trying to delete.
admin@Switch(config)#
```

4.41.2 management access-class

Команда глобальной настройки. Назначение активного списка ограничения доступа к управлению.

Синтаксис команды:

management access-class {console-only | name}

no management access-class

Команда с приставкой «**no**» отменяет использование списка ограничения доступа к управлению.

Параметры команды:

console-only запрет доступа по всем протоколам управления, кроме управления через консольный порт "F".

name имя существующего списка ограничения доступа к управлению.

Значение по умолчанию:

Доступ к управлению не ограничен.

Использование команды:

Команда «**management access-class**» используется для назначения активного списка ограничения доступа к управлению.

В каждый момент времени может быть активен только один список ограничения доступа к управлению.

Пример команды:

```
admin@Switch# configure terminal
admin@Switch(config)# management access-class MyManACL
admin@Switch(config)#
```

4.41.3 deny

Команда настройки списка ограничения доступа к управлению. Добавление запрещающего правила.

Синтаксис команды:

[rule-number] **deny** [*service service*]

[rule-number] **deny ip-source** *ipv4-address* [**mask** {*mask* | *prefix-length*}] [*service service*]

no [**deny**] *rule-number*

Команда с приставкой «**no**» удаляет запрещающее правил.

Параметры команды:

rule-number номер правила в списке. Если не задан, то система автоматически добавляет правило в конец списка с

Редакция 2.4.0 от 20.07.2017 г.

	инкрементом в 10 (первое правило имеет номер 10, второе – 20 и т.д.). Если правило с таким номером уже существует, то оно будет заменено.
<i>ipv4-address</i>	IP-адрес хоста или подсети.
<i>mask</i>	маска подсети. Если параметр не задан, то маска подсети определяется в соответствии с правилами классовой адресации (поддерживаются классы А, В и С).
<i>prefix-length</i>	длина префикса. Если параметр не задан, то маска подсети определяется в соответствии с правилами классовой адресации (поддерживаются классы А, В и С).
<i>service</i>	имя запрещаемого сервиса (протокола) управления из списка: telnet, ssh, http, https, snmp. Если параметр не задан, то правило применяется ко всем сервисам управления.

Значение по умолчанию:

Правила отсутствуют.

Использование команды:

Команда «**deny**» используется для добавления запрещающего правила.

В конце списка доступа управления устройство автоматически добавляет правило, запрещающее доступ ко всем протоколам управления («**deny**»), которое не отображается в конфигурации.

В случае ввода команды «**no deny**» с номером правила, который соответствует правилу «**permit**» будет выведено сообщение об ошибке.

Пример команды:

```
admin@Switch# configure terminal
admin@Switch(config)# management access-list MyManACL
admin@Switch(config-macl)# deny ip-source 192.168.0.0 mask /20
admin@Switch(config-macl)# permit
admin@Switch(config-macl)# exit
admin@Switch(config)# management access-class MyManACL
admin@Switch(config)#
```

4.41.4 permit

Команда настройки списка ограничения доступа к управлению. Добавление разрешающего правила.

Синтаксис команды:

[rule-number] **permit** [*service service*]

[rule-number] **permit ip-source** *ipv4-address* [**mask** {*mask* | *prefix-length*}] [*service service*]

no [**permit**] *rule-number*

Команда с приставкой «**no**» удаляет разрешающее правило.

Параметры команды:

rule-number номер правила в списке. Если не задан, то система автоматически добавляет правило в конец списка с инкрементом в 10 (первое правило имеет номер 10, второе – 20 и т.д.). Если правило с таким номером уже существует, то оно будет заменено.

ipv4-address IP-адрес хоста или подсети.

mask маска подсети. Если параметр не задан, то маска подсети определяется в соответствии с правилами классовой адресации (поддерживаются классы А, В и С).

prefix-length длина префикса. Если параметр не задан, то маска подсети определяется в соответствии с правилами классовой адресации (поддерживаются классы А, В и С).

service имя запрещаемого сервиса (протокола) управления из списка: telnet, ssh, http, https, snmp. Если параметр не задан, то правило применяется ко всем сервисам управления.

Значение по умолчанию:

Правила отсутствуют.

Использование команды:

Команда «**permit**» используется для добавления разрешающего правила.

В конце списка доступа управления устройство автоматически добавляет правило, запрещающее доступ ко всем протоколам управления («**deny**»), которое не отображается в конфигурации.

В случае ввода команды «**no permit**» с номером правила, который соответствует правилу «**deny**» будет выведено сообщение об ошибке.

Пример команды:

```
admin@Switch# configure terminal
admin@Switch(config)# management access-list MyManACL2
admin@Switch(config-macl)# permit ip-source 192.168.0.0 mask /20
admin@Switch(config-macl)# exit
admin@Switch(config)# management access-class MyManACL2
admin@Switch(config)#
```

4.41.5 show management access-list

Команда, доступная из любого режима. Вывод списков ограничения доступа к управлению.

Синтаксис команды:

show management access-list [*name*]

Параметры команды:

name имя списка ограничения доступа к управлению.

Использование команды:

Команда «**show management access-list**» используется для вывода списков ограничения доступа к управлению. Если команда введена без параметров, то устройство выводит все списки доступа.

Пример команды:

```
admin@Switch# show management access-list
MyManACL
-----
 10 deny ip-source 192.168.0.0 mask /20
 20 permit
MyManACL2
-----
 10 permit ip-source 192.168.0.0 mask /20
```

4.41.6 show management access-class

Команда, доступная из любого режима. Вывод настройки активного списка ограничения доступа к управлению.

Синтаксис команды:

show management access-class

Использование команды:

Команда «**show management access-class**» используется для вывода настройки активного списка ограничения доступа к управлению.

Примеры команды:

```
admin@Switch# show management access-class
Management access-class is enabled, using access list MyManACL
```

```
admin@Switch# show management access-class
Management access-class is disabled
```

4.42 **Настройка BGP**

4.42.1 **router bgp**

Команда глобальной настройки. Включение протокола маршрутизации BGP, установка номера автономной системы и переход в режим настройки протокола BGP.

Синтаксис команды:

router bgp *as-number*

no router bgp *as-number*

Команда с приставкой «**no**» отключает протокол маршрутизации BGP.

Параметры команды:

as-number номер автономной системы, которая идентифицирует маршрутизатор перед другими BGP-маршрутизаторами и применяется для добавления в транслируемую маршрутную информацию. Диапазон значений: от 1 до 65535. Поддерживаются 4-байтные идентификаторы автономной системы в диапазоне от 65536 до 4294967295.

Значение по умолчанию:

Маршрутизация BGP отключена.

Использование команды:

Команда «**router bgp**» используется для включения протокола маршрутизации BGP, установки номера автономной системы и перехода в режим настройки протокола BGP.

Ввод команды «**router bgp**» номером автономной системы, отличным от установленного ранее, перезапускает протокол BGP.

Устройство поддерживает только один экземпляр протокола маршрутизации BGP.

Пример команды:

```
admin@Switch# configure terminal
admin@Switch(config)# router bgp 40000
admin@Switch(config-bgp)#
```

4.42.2 bgp always-compare-med

Команда настройки маршрутизации (BGP). Включение учёта атрибутов MED (Multi Exist Discriminator), получаемых от путей, ведущих к соседям из других автономных систем (AS).

Синтаксис команды:**bgp always-compare-med****no bgp always-compare-med**

Команда с приставкой «**no**» отключает учёт атрибутов MED.

Значение по умолчанию:

Учёт атрибутов MED от путей из других AS отключён.

Использование команды:

Команда «**bgp always-compare-med**» используется для включения учёта атрибутов MED (Multi Exist Discriminator), получаемых от путей, ведущих к соседям из других автономных систем (AS).

Атрибут MED (RFC 1771) является опциональным нетранзитным атрибутом, представляющим собой 32-битное неотрицательное число. Значение этого атрибута может быть использовано алгоритмом выбора наилучшего пути протокола BGP при наличии множества точек выхода в соседнюю автономную систему. Меньшее значение MED означает больший приоритет при выборе пути. В процессе выбора наилучшего пути сравнение атрибута MED производится только для путей от одной и той же автономной системы. Команда «**bgp always-compare-med**» включает сравнение атрибута MED для всех путей, независимо от автономной системы.

Пример команды:

```
admin@Switch# configure terminal
admin@Switch(config)# router bgp 40000
admin@Switch(config-bgp)# bgp always-compare-med
admin@Switch(config-bgp)#
```

4.42.3 bgp bestpath as-path ignore

Команда настройки маршрутизации (BGP). Отключение сравнения длины путей внутри автономной системы при выборе наилучшего пути.

Синтаксис команды:**bgp bestpath as-path ignore****no bgp bestpath as-path ignore**

Команда с приставкой «**no**» включает сравнение длины путей внутри автономной системы при выборе наилучшего пути.

Значение по умолчанию:

При построении оптимального маршрута протокол BGP учитывает длину пути внутри AS.

Использование команды:

Команда «**bgp bestpath as-path ignore**» используется для отключения сравнения длины путей внутри автономной системы при выборе наилучшего пути.

Пример команды:

```
admin@Switch# configure terminal
admin@Switch(config)# router bgp 40000
admin@Switch(config-bgp)# bgp bestpath as-path ignore
admin@Switch(config-bgp)#
```

4.42.4 bgp cluster-id

Команда настройки маршрутизации (BGP). Установка идентификатора кластера на рефлекторе маршрутов (Route Reflector).

Синтаксис команды:**bgp cluster-id cluster-id****no bgp cluster-id**

Команда с приставкой «**no**» устанавливает значение по умолчанию.

Параметры команды:

cluster-id идентификатор кластера на рефлексоре маршрутов (Route Reflector). Идентификатор должен быть указан в виде IP-адреса.

Значение по умолчанию:

В качестве идентификатора кластера используется локальный идентификатор маршрутизатора.

Использование команды:

Команда «**bgp cluster-id**» используется для установки идентификатора кластера на рефлексоре маршрутов (Route Reflector).

Рефлектор маршрутов и его клиенты формируют кластер маршрутизаторов. Если в кластере используется только один рефлектор маршрутов, то идентификатор кластера равен идентификатору маршрутизатора. Для обеспечения резервирования и повышения надежности в кластер добавляют два или более рефлекторов маршрутов. В этом случае всем рефлекторам маршрутов необходимо задать один и тот же идентификатор кластера с помощью команды «**bgp cluster-id**».

При использовании нескольких рефлекторов маршрутов в пределах кластера обязательно наличие стабильных соединений между всеми участниками кластера. Если выполнение этого требования невозможно, необходимо использовать рефлекторы маршрутов с разными идентификаторами кластера.

Пример команды:

```
admin@Switch# configure terminal
admin@Switch(config)# router bgp 40000
admin@Switch(config-bgp)# bgp cluster-id 10.0.0.1
admin@Switch(config-bgp)#
```

4.42.5 bgp default local-preference

Команда настройки маршрутизации (BGP). Установка атрибута локальной приоритетности путей.

Синтаксис команды:

bgp default local-preference *number*

no bgp default local-preference

Команда с приставкой «**no**» устанавливает значение по умолчанию.

Параметры команды:

number значение атрибута локальной приоритетности путей в диапазоне от 0 до 4294967295.

Значение по умолчанию:

Атрибут локальной приоритетности путей равен 100.

Использование команды:

Команда «**bgp default local-preference**» используется для установки атрибута локальной приоритетности путей.

Атрибут локальной приоритетности путей используется только внутри автономной системы между соседями iBGP для определения локальной политики. Маршрут с большим значением атрибута является более приоритетным при выборе наилучшего пути BGP.

Пример команды:

```
admin@Switch# configure terminal
admin@Switch(config)# router bgp 40000
admin@Switch(config-bgp)# bgp default local-preference 2000
admin@Switch(config-bgp)#
```

4.42.6 bgp deterministic-med

Команда настройки маршрутизации (BGP). Принудительное включение детерминистского сравнения атрибута MED между путями, полученными от одной и той же автономной системы.

Синтаксис команды:

bgp deterministic-med

no bgp deterministic-med

Команда с приставкой «**no**» отключает функцию.

Значение по умолчанию:

Детерминистское сравнение атрибута MED отключено.

Использование команды:

Команда «**bgp deterministic-med**» используется для принудительного включения детерминистского сравнения атрибута MED между путями, полученными от одной и той же автономной системы.

Если на устройстве не включено детерминистское сравнение атрибута MED, то на выбор наилучшего пути протоколом BGP может повлиять порядок получения маршрутов.

Пример команды:

```
admin@Switch# configure terminal
admin@Switch(config)# router bgp 40000
admin@Switch(config-bgp)# bgp deterministic-med
admin@Switch(config-bgp)#
```

4.42.7 default-metric

Команда настройки маршрутизации (BGP). Установка метрики по умолчанию, используемой при распределении маршрутов в протокол BGP.

Синтаксис команды:

default-metric *number*

no default-metric *number*

Команда с приставкой «**no**» устанавливает значение по умолчанию.

Параметры команды:

number значение метрики по умолчанию, используемой при распределении маршрутов в протокол BGP. Диапазон значений: от 1 до 4294967295.

Значение по умолчанию:

1. Метрика маршрутов от внутренних протоколов маршрутизации становится равной значению метрики внутреннего протокола BGP (iBGP).
2. Метрика маршрутов для сетей на локальных интерфейсах и статических маршрутов становится равной 0.

При смене значения метрики метрика маршрутов для сетей на локальных интерфейсах остается равной 0.

Использование команды:

Команда «**default-metric**» используется для установки метрики по умолчанию, используемой при распределении маршрутов в протокол BGP.

При смене значения метрики метрика маршрутов для сетей на локальных интерфейсах остается равной 0. Команда «**default-metric**» не переопределяет значение метрики, указанное в команде «**redistribute**».

Пример команды:

```
admin@Switch# configure terminal
admin@Switch(config)# router bgp 40000
admin@Switch(config-bgp)# default-metric 1000
admin@Switch(config-bgp)#
```

4.42.8 neighbor local-as

Команда настройки маршрутизации (BGP). Включение изменения номера автономной системы, которая передается внешним маршрутизаторам (eBGP).

Синтаксис команды:

neighbor *ip-address* **local-as** *as-number* [**no-prepend** [**replace-as**]]

no neighbor *ip-address* **local-as**

Команда с приставкой «**no**» отключает функцию.

Параметры команды:

ip-address IP-адрес соседнего маршрутизатора BGP.

as-number корректный номер автономной системы в диапазоне от 1 до 65535. Поддерживаются 4-байтные идентификаторы автономной системы в диапазоне от 65536 до 4294967295. Не указывать номер автономной системы, к которой относится соседний маршрутизатор.

no-prepend отключение вставки номера локальной автономной системы (заданной командой «**router bgp**») в атрибут AS_PATH для маршрутов, которые получены от внешних маршрутизаторов.

replace-as к атрибутам маршрута AS_PATH добавляется только номер автономной системы, заданный в команде.

Значение по умолчанию:

По умолчанию протокол BGP добавляет номер автономной системы ко всем внешним маршрутам.

При включении этой функции соседний маршрутизатор BGP будет получать информацию от устройства, как если бы оно находилось в автономной системе *as-number*. Остальные соседние маршрутизаторы, для которых функция не включена, будут получать информацию от устройства в соответствии с номером автономной системы, заданной командой «**router bgp**».

Протокол BGP добавляет номер автономной системы всех сетей, через которые проходит маршрут. Это необходимо для получения информации о доступности сети и предотвращения закольцовывания маршрутов. Некорректная настройка может привести к образованию закольцовывания маршрутов.

Использование команды:

Команда «**neighbor local-as**» используется для включения изменения номера автономной системы, которая передается внешним маршрутизаторам (eBGP).

Пример команды:

```
admin@Switch# configure terminal
admin@Switch(config)# router bgp 40000
admin@Switch(config-bgp)# neighbor 10.0.0.1 local-as 10000
admin@Switch(config-bgp)#
```

4.42.9 neighbor maximum-prefix

Команда настройки маршрутизации (BGP). Установка ограничения максимального количества префиксов, которое может быть получено от соседа BGP.

Синтаксис команды:

neighbor ip-address maximum-prefix maximum [warning-only]

no neighbor ip-address maximum-prefix [warning-only]

Команда с приставкой «**no**» отключает ограничение.

Параметры команды:

ip-address IP-адрес соседа BGP.

maximum максимальное количество префиксов, допустимое к получению от выбранного соседа. Диапазон значений: от 1 до 4294967295.

warning-only при превышении максимального количества префиксов устройство генерирует предупреждение, но не завершает сессию BGP.

Значение по умолчанию:

Количество получаемых префиксов не ограничено.

Использование команды:

Команда «**neighbor maximum-prefix**» используется для установки ограничения максимального количества префиксов, которое может быть получено от соседа BGP.

В случае превышения максимального количества префиксов, по умолчанию устройство завершает сессию с соседом BGP. Параметр «**warning-only**» позволяет включить генерацию предупреждения без завершения сессии BGP.

Пример команды:

```
admin@Switch# configure terminal
admin@Switch(config)# router bgp 40000
admin@Switch(config-bgp)# neighbor 10.0.0.10 maximum-prefix 500
admin@Switch(config-bgp)#
```

4.42.10 neighbor next-hop-self

Команда настройки маршрутизации (BGP). Установка устройства как следующего узла указанному соседу BGP.

Синтаксис команды:

neighbor ip-address next-hop-self

no neighbor ip-address next-hop-self

Команда с приставкой «**no**» отключает функцию.

Параметры команды:

ip-address IP-адрес соседа BGP.

Значение по умолчанию:

Функция отключена.

Использование команды:

Команда «**neighbor next-hop-self**» используется для установки устройства как следующего узла указанному соседу BGP.

Пример команды:

```
admin@Switch# configure terminal
admin@Switch(config)# router bgp 40000
admin@Switch(config-bgp)# neighbor 10.0.0.10 next-hop-self
admin@Switch(config-bgp)#
```

4.42.11 neighbor password

Команда настройки маршрутизации (BGP). Включение аутентификации MD5 на TCP-соединениях протокола BGP.

Синтаксис команды:

neighbor *ip-address* **password** *string*

no neighbor *ip-address* **password**

Команда с приставкой «**no**» отключает аутентификацию MD5.

Параметры команды:

ip-address IP-адрес соседнего маршрутизатора BGP.

string пароль в виде текстовой строки длиной до 25 символов. Первый символ не может быть цифрой. Не рекомендуется использовать пробел между цифрами и другими символами, т.к. это может привести к ошибкам при аутентификации.

Значение по умолчанию:

Аутентификация BGP отключена.

Использование команды:

Команда «**neighbor password**» используется для включения аутентификации MD5 на TCP-соединениях протокола BGP.

Аутентификация должна быть включена на обоих устройствах, взаимодействующих друг с другом.

Пример команды:

```
admin@Switch# configure terminal
admin@Switch(config)# router bgp 40000
admin@Switch(config-bgp)# neighbor 10.0.0.1 password mypassword
admin@Switch(config-bgp)#
```

4.42.12 neighbor remote-as

Команда настройки маршрутизации (BGP). Добавление соседнего маршрутизатора и настройка номера его автономной системы.

Синтаксис команды:

neighbor *ip-address* **remote-as** *as-number*

no neighbor *ip-address* **remote-as**

Команда с приставкой «**no**» удаляет соседний маршрутизатор.

Параметры команды:

<i>ip-address</i>	IP-адрес соседнего маршрутизатора BGP.
<i>as-number</i>	номер автономной системы, которой принадлежит соседний маршрутизатор в диапазоне от 1 до 65535. Поддерживаются 4-байтные идентификаторы автономной системы в диапазоне от 65536 до 4294967295.

Значение по умолчанию:

Соседние маршрутизаторы BGP отсутствуют.

Использование команды:

Команда «**neighbor remote-as**» используется для добавления соседнего маршрутизатора и настройки номера его автономной системы.

Пример команды:

```
admin@Switch# configure terminal
admin@Switch(config)# router bgp 40000
admin@Switch(config-bgp)# neighbor 10.0.0.1 remote-as 50000
admin@Switch(config-bgp)#
```

4.42.13 neighbor route-reflector-client

Команда настройки маршрутизации (BGP). Настройка устройства в качестве рефлектора маршрутов и установка соседа в качестве клиента.

Синтаксис команды:

neighbor ip-address route-reflector-client

no neighbor ip-address route-reflector-client

Команда с приставкой «**no**» используется для удаления соседа из списка клиентов.

Параметры команды:

ip-address IP-адрес соседа BGP.

Значение по умолчанию:

Рефлектор маршрутов отсутствует.

Использование команды:

Команда «**neighbor route-reflector-client**» используется для настройки устройства в качестве рефлектора маршрутов и установки соседа в качестве клиента.

По умолчанию маршрутизаторы BGP в пределах автономной системы (iBGP) должны иметь активные сессии BGP по схеме “каждый к каждому” и маршрутизаторы не анонсируют соседям изученные маршруты для исключения закольцовывания маршрутов (routing information loop). В схеме с рефлекторами маршрутов один из маршрутизаторов (или несколько) назначается рефлектором маршрутов, ответственным за распределение изученных маршрутов между соседями BGP. В этом случае отпадает необходимость организации сессий BGP по схеме “каждый к каждому”.

Пример команды:

```
admin@Switch# configure terminal
admin@Switch(config)# router bgp 40000
admin@Switch(config-bgp)# neighbor 10.0.0.10 route-reflector-client
admin@Switch(config-bgp)#
```

4.42.14 neighbor route-server-client

Команда настройки маршрутизации (BGP). Настройка устройства в качестве сервера маршрутов и установка соседа в качестве клиента.

Синтаксис команды:

neighbor ip-address route-server-client

no neighbor ip-address route-server-client

Команда с приставкой «**no**» используется для удаления соседа из списка клиентов.

Параметры команды:

ip-address IP-адрес соседа BGP.

Значение по умолчанию:

Сервер маршрутов отсутствует.

Использование команды:

Команда «**neighbor route-server-client**» используется для настройки устройства в качестве сервера маршрутов и установки соседа в качестве клиента.

Пример команды:

```
admin@Switch# configure terminal
admin@Switch(config)# router bgp 40000
admin@Switch(config-bgp)# neighbor 10.0.0.10 route-server-client
admin@Switch(config-bgp)#
```

4.42.15 neighbor timers

Команда настройки маршрутизации (BGP). Установка значений таймеров BGP, применяемых при взаимодействии с соседним маршрутизатором.

Синтаксис команды:

neighbor ip-address timers keepalive holdtime

no neighbor ip-address timers

Команда с приставкой «no» устанавливает значения по умолчанию.

Параметры команды:

ip-address IP-адрес соседнего маршрутизатора BGP.

keepalive интервал отправки сообщений поддержания соединения (“keepalive”) в диапазоне от 0 до 65535 секунд.

holdtime интервал, по истечении которого соседний маршрутизатор считается вышедшим из строя, если от него не было получено ни одного сообщения поддержания соединения (“keepalive”). Диапазон значений: от 0 до 65535 секунд.

Значение по умолчанию:

Интервал “keepalive”: 60 секунд.

Интервал “holdtime”: 180 секунд.

Использование команды:

Рекомендуется устанавливать значение “holdtime”, как минимум, в три раза большим, чем значение “keepalive”.

Пример команды:

```
admin@Switch# configure terminal
admin@Switch(config)# router bgp 40000
admin@Switch(config-bgp)# neighbor 10.0.0.1 timers 30 90
admin@Switch(config-bgp)#
```

4.42.16 neighbor transport

Команда настройки маршрутизации (BGP). Настройка параметров организации сессии BGP по протоколу TCP.

Синтаксис команды:

neighbor *ip-address* **transport connection-mode** {**active** | **passive**}

no neighbor *ip-address* **transport connection-mode** {**active** | **passive**}

Команда с приставкой «**no**» используется для установки параметров в значения по умолчанию.

Параметры команды:

ip-address IP-адрес соседа BGP.

active активное соединение – устройство инициирует сессию к соседу.

passive пассивное соединение – устройство ожидает подключения от соседа для начала сессии.

Значение по умолчанию:

По умолчанию маршрутизатор BGP выполняет активное соединение.

Использование команды:

Команда «**neighbor transport**» используется для настройки параметров организации сессии BGP по протоколу TCP.

Режим организации подключения сессии, определяемый параметрами «**active**» и «**passive**», позволяет определить инициатора сессии и подчиненного. Это может понадобиться, если один из маршрутизаторов находится за межсетевым экраном, который запрещает входящие подключения извне. В этом случае маршрутизатор за межсетевым экраном должен работать в режиме «**active**», а его соседи – в режиме «**passive**».

Пример команды:

```
admin@Switch# configure terminal
admin@Switch(config)# router bgp 40000
admin@Switch(config-bgp)# neighbor 10.0.0.10 transport connection-mode active
admin@Switch(config-bgp)#
```

4.42.17 neighbor ttl-security

Команда настройки маршрутизации (BGP). Установка максимального количества узлов (маршрутизаторов),

расположенных на пути между двумя соседями внешнего протокола BGP (eBGP).

Синтаксис команды:

neighbor *ip-address* **ttl-security hops** *hop-count*

no neighbor *ip-address* **ttl-security hops** *hop-count*

Команда с приставкой «**no**» устанавливает значение по умолчанию.

Параметры команды:

ip-address IP-адрес соседа BGP.

hop-count количество узлов (маршрутизаторов), расположенных на пути между двумя соседями внешнего протокола BGP (eBGP). Значение TTL вычисляется маршрутизатором из значения параметра «*hop-count*» с диапазоном значений от 1 до 254.

Значение по умолчанию:

По умолчанию ограничение отключено.

Использование команды:

Команда «**neighbor ttl-security**» используется для установки максимального количества узлов (маршрутизаторов), расположенных на пути между двумя соседями внешнего протокола BGP (eBGP).

Команда «**neighbor ttl-security**» предоставляет легковесный механизм защиты сессий BGP от атак, вызывающих повышенную нагрузку на маршрутный процессор устройства. Как правило, это атаки типа “отказ в обслуживании” (DoS) вызывающие перегрузку сети с помощью отправки пакетов, содержащих специально сгенерированные IP-адреса источника и назначения.

Ограничение максимального количества узлов указывает устройству принимать только те IP-пакеты, значение TTL которых равно или больше локально настроенного значения. Генерация IP-пакета с соответствующим значением TTL, в общем случае, считается невозможным. Генерация IP-пакета от доверенного соседа с соответствующим значением TTL невозможно без доступа во внутреннюю сеть получателя или отправителя.

Функция должна быть настроена на всех соседях BGP. Ограничение действует только на входящем направлении и не имеет никакого эффекта на исходящем направлении. Если ограничение включено, то устройство инициирует и поддерживает

сессию BGP, только если значение TTL в IP-пакете равно или больше значения, настроенного для сессии. Устройство отбрасывает IP-пакеты со значением TTL, не соответствующим ограничению.

Пример команды:

```
admin@Switch# configure terminal
admin@Switch(config)# router bgp 40000
admin@Switch(config-bgp)# neighbor 10.0.0.10 ttl-security hops 2
admin@Switch(config-bgp)#
```

4.42.18 network

Команда настройки маршрутизации (BGP). Добавление локальной сети (подсети) к таблице маршрутов, анонсируемых протоколом BGP.

Синтаксис команды:

network *ip-address* {**mask** *network-mask* | *prefix-length*}

no network *ip-address* {**mask** *network-mask* | *prefix-length*}

Команда с приставкой «**no**» удаляет локальную сеть из таблицы маршрутов, анонсируемых протоколом BGP.

Параметры команды:

ip-address IP-адрес сети или подсети.

mask network-mask маска сети или подсети.

prefix-length длина префикса IP-адреса сети.

Значение по умолчанию:

Анонсируемые сети отсутствуют.

Использование команды:

Команда «**network**» используется для добавления локальной сети (подсети) к таблице маршрутов, анонсируемых протоколом BGP.

Пример команды:

```
admin@Switch# configure terminal
admin@Switch(config)# router bgp 40000
admin@Switch(config-bgp)# network 175.10.0.0 255.255.255.0
admin@Switch(config-bgp)#
```

4.42.19 redistribute

Команда настройки маршрутизации (BGP). Включение распределения маршрутов из одного домена маршрутизации в другой.

Синтаксис команды:

redistribute *protocol* [*process-id*] [**subnets**]

no redistribute *protocol* [*process-id*] [**subnets**]

Команда с приставкой «**no**» отключает распределение маршрутов.

Параметры команды:

protocol источник маршрутов, которые будут распределены. Варианты протокола:

- **connected** – источником являются сети на локальных интерфейсах (для которых задан IP-адрес на одном из интерфейсов устройства);
- **ospf** – источником является процесс OSPF;
- **rip** – источником является процесс RIP;
- **static** – источником являются статические маршруты.

process-id идентификатор процесса OSPF, из которого будут распределяться маршруты. По умолчанию используется номер 1. Параметр отсутствует, если источником указан не протокол OSPF.

subnets распределение маршрутов до подсетей. По умолчанию распределяются маршруты, которые указывают на полные сети (классовые сети).

Значение по умолчанию:

Распределение маршрутов отключено.

Использование команды:

Команда «**redistribute**» используется для включения распределения маршрутов из одного домена маршрутизации в другой. Для отключения распределения маршрутов используется команда «**no redistribute**» с одним аргументом «*protocol*» или с двумя аргументами «*protocol*» и «*process-id*».

Смена настройки, ассоциированной с ключевым словом, не затрагивает остальные настройки.

Устройство, получающее маршруты по протоколу на основе состояний соединения (например, OSPF) с внутренней метрикой, будет считать, что стоимость маршрута равна стоимости от самого себя до устройства, распределяющего маршруты плюс анонсированную стоимость до точки назначения. Для внешней метрики стоимость равна только анонсированной стоимости до точки назначения.

Распределение маршрутов с помощью ключевого слова «**connected**» охватывает только те сети на локальных интерфейсах (подключенные напрямую), которые не указаны явно с помощью команды «**network**».

Пример команды:

```
admin@Switch# configure terminal
admin@Switch(config)# router bgp 40000
admin@Switch(config-bgp)# redistribute static
admin@Switch(config-bgp)#
```

4.42.20 show ip bgp

Команда, доступная из любого режима. Вывод настроек и маршрутной таблицы BGP.

Синтаксис команды:

show ip bgp

Использование команды:

Команда «**show ip bgp**» используется для вывода настроек и маршрутной таблицы BGP.

Пример команды:

```
admin@Switch# show ip bgp
BGP summary
-----

Autonomous system 1
  Networks: 1.1.2.0/24 1.1.1.0/24
Autonomous system 10
  Networks: 192.168.0.0/20
  Neighbor 192.168.2.163: remote AS 11

BGP routes
-----

AS 10, neighbor 192.168.2.163. State: Established

B ! 1.1.4.0/24 (100) via 192.168.0.2 vlan 1
B ! 1.1.0.0/16 (100) via 192.168.5.22 vlan 1
B ! 1.1.3.0/24 (100) via 192.168.0.1 vlan 1
```

4.42.21 show ip bgp route

Команда, доступная из любого режима. Вывод маршрутной таблицы BGP.

Синтаксис команды:

show ip bgp route [*ip-address* [*mask* [**longer-prefixes**] | **shorter-prefixes** [*prefix-length*]]]

Параметры команды:

- ip-address* IP-адрес сети или подсети.
- network-mask* маска сети или подсети.
- longer-prefixes* вывод указанного маршрута и более частных (специфичных) маршрутов.
- shorter-prefixes* вывод указанного маршрута и более общих маршрутов.
- prefix-length* длина префикса IP-адреса сети.

Использование команды:

Команда «**show ip bgp route**» используется для вывода маршрутной таблицы BGP.

Пример команды:

```
admin@Switch# show ip bgp route

BGP routes
-----

AS 10, neighbor 192.168.2.163. State: Established

B ! 1.1.4.0/24 (100) via 192.168.0.2 vlan 1
B ! 1.1.0.0/16 (100) via 192.168.5.22 vlan 1
B ! 1.1.3.0/24 (100) via 192.168.0.1 vlan 1
```

4.42.22 show ip bgp summary

Команда, доступная из любого режима. Вывод сводной информации о настройках и состоянии соединений протокола BGP.

Синтаксис команды:

show ip bgp summary

Использование команды:

Команда «**show ip bgp summary**» используется для вывода сводной информации о состоянии соединений протокола BGP.

Пример команды:

```
admin@Switch# show ip bgp summary

BGP summary
-----

Autonomous system 1
  Networks: 1.1.2.0/24 1.1.1.0/24
Autonomous system 10
  Networks: 192.168.0.0/20
  Neighbor 192.168.2.163: remote AS 11
```

4.43 *Настройка Dynamic ARP Inspection*

4.43.1 *Общие положения*

Dynamic ARP Inspection (Protection) – функция коммутатора, предназначенная для защиты от атак с использованием протокола ARP. Например, атаки ARP-spoofing, позволяющей перехватывать трафик между узлами, которые расположены в пределах одного широковещательного домена.

Dynamic ARP Inspection (Protection) регулирует только сообщения протокола ARP и не может повлиять напрямую на трафик пользователей или другие протоколы.

Протокол ARP обеспечивает взаимодействие по протоколу IP в рамках широковещательного домена L2 путем установки соответствия IP-адреса и MAC-адреса. Например, хост В хочет отправить информацию хосту А, но не имеет MAC-адреса хоста А в своей ARP-таблице. Хост В генерирует широковещательный ARP-запрос для всех хостов в рамках широковещательного домена L2 с целью получения MAC-адреса, соответствующего IP-адресу хоста А. Все хосты в широковещательном домене получают этот запрос, и хост А отвечает ARP-ответом хосту В. Однако ARP позволяет отправку добровольных ARP-ответов (gratuituous ARP reply), даже если ARP-запрос не был получен, что открывает возможность так называемой ARP spoofing атаки, приводящей к заполнению ARP-таблицы неверными данными (ARP poisoning).

После атаки весь трафик, предназначенный для хостов, которые были атакованы, будет отправляться на атакующий хост.

Злоумышленник может атаковать хосты, коммутаторы и маршрутизаторы, подключенные к L2 сети, путем заполнения ARP-таблиц устройств в сети неверными данными и последующим перехватом данных, которые предназначались для других хостов в сети. Пример атаки ARP spoofing приведен на рисунках 7, 8 и 9.



Рисунок 7 – Нормальный обмен между хостами А и В

Хосты А, В и С подключены к коммутатору по интерфейсам А, В и С, которые находятся в одной подсети. IP-адреса и MAC-адреса хостов указаны в скобках. Например, хост А имеет IP-адрес IA и MAC-адрес MA. Если хост А хочет отправить данные хосту В по протоколу IP, он отправляет широковещательный ARP-запрос MAC-адреса, который связан с IP-адресом IB. По получении пакета коммутатор и хост В вносят в свою ARP-таблицу связку IP-адреса IA и MAC-адреса MA. Когда хост В отвечает на запрос, аналогично коммутатор и хост А вносят в свою ARP-таблицу связку IP-адреса IB и MAC-адреса MB.

Хост С может подменить записи в ARP-таблицах коммутатора, хоста А и хоста В путем отправки поддельных ARP-ответов с IP-адресом хоста IA или IB и MAC-адресом MC. Хосты с подмененными записями будут использовать MAC-адрес MC для отправки пакетов, предназначенных для хоста А или хоста В. Таким образом, хост С будет перехватывать весь трафик. Так как хост С знает настоящие MAC-адреса, связанные с IP-адресами IA

и IB, он может переправлять трафик соответствующему хосту. Хост С внедрил себя в потоки данных между хостами А и В, с помощью так называемой атаки посредника (man in the middle).

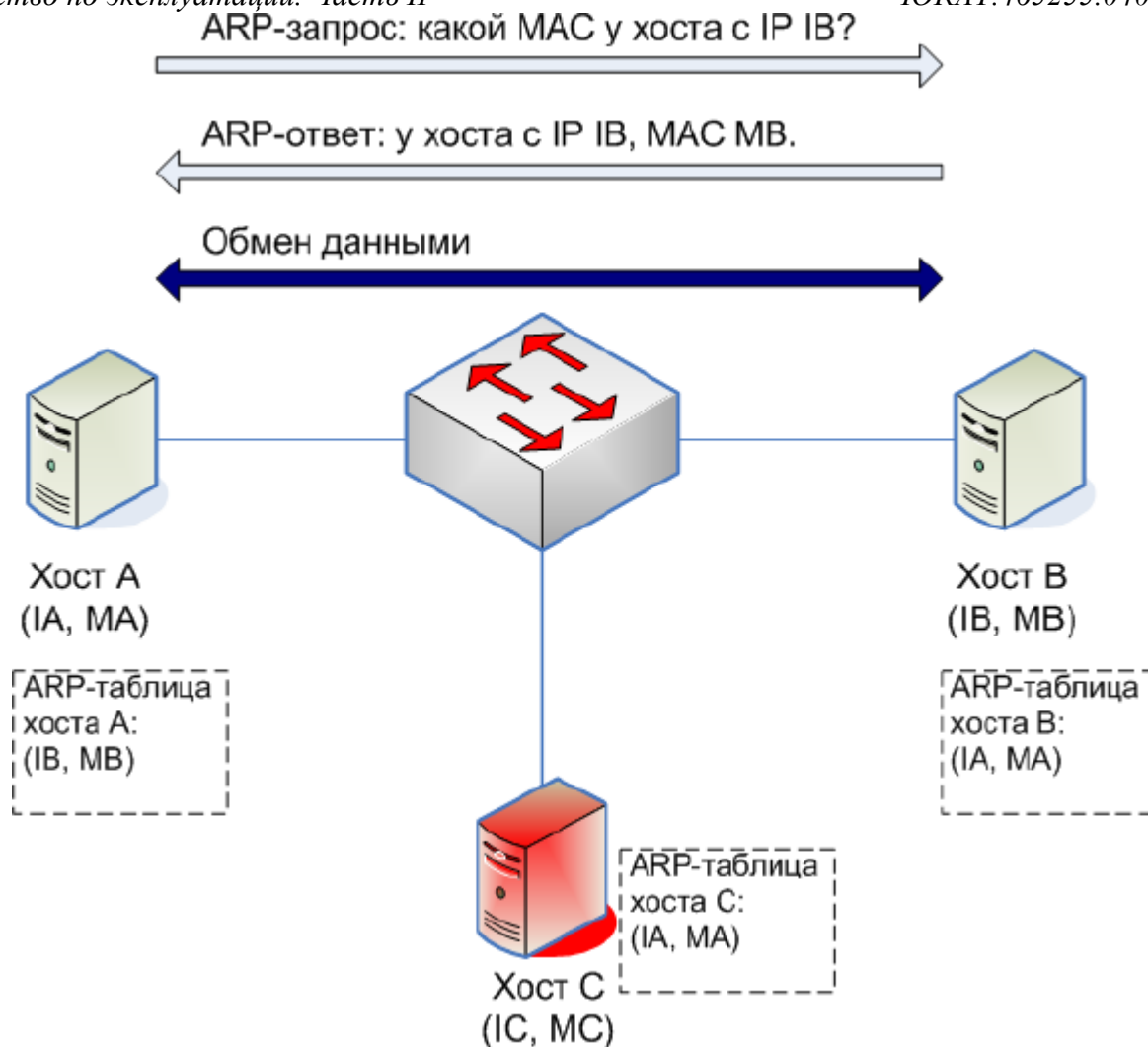

Рисунок 8 – Хост С перехватывает трафик от хоста В



Рисунок 9 – Хост С вклинивается в обмен между хостами А и В

Dynamic ARP inspection представляет собой функцию безопасности, которая проверяет ARP-пакеты в сети. Она проверяет, журналирует и удаляет ARP-пакеты с неверными комбинациями IP-адреса и MAC-адреса, что обеспечивает защиту от атаки посредника путем подмены записей в ARP-таблицах.

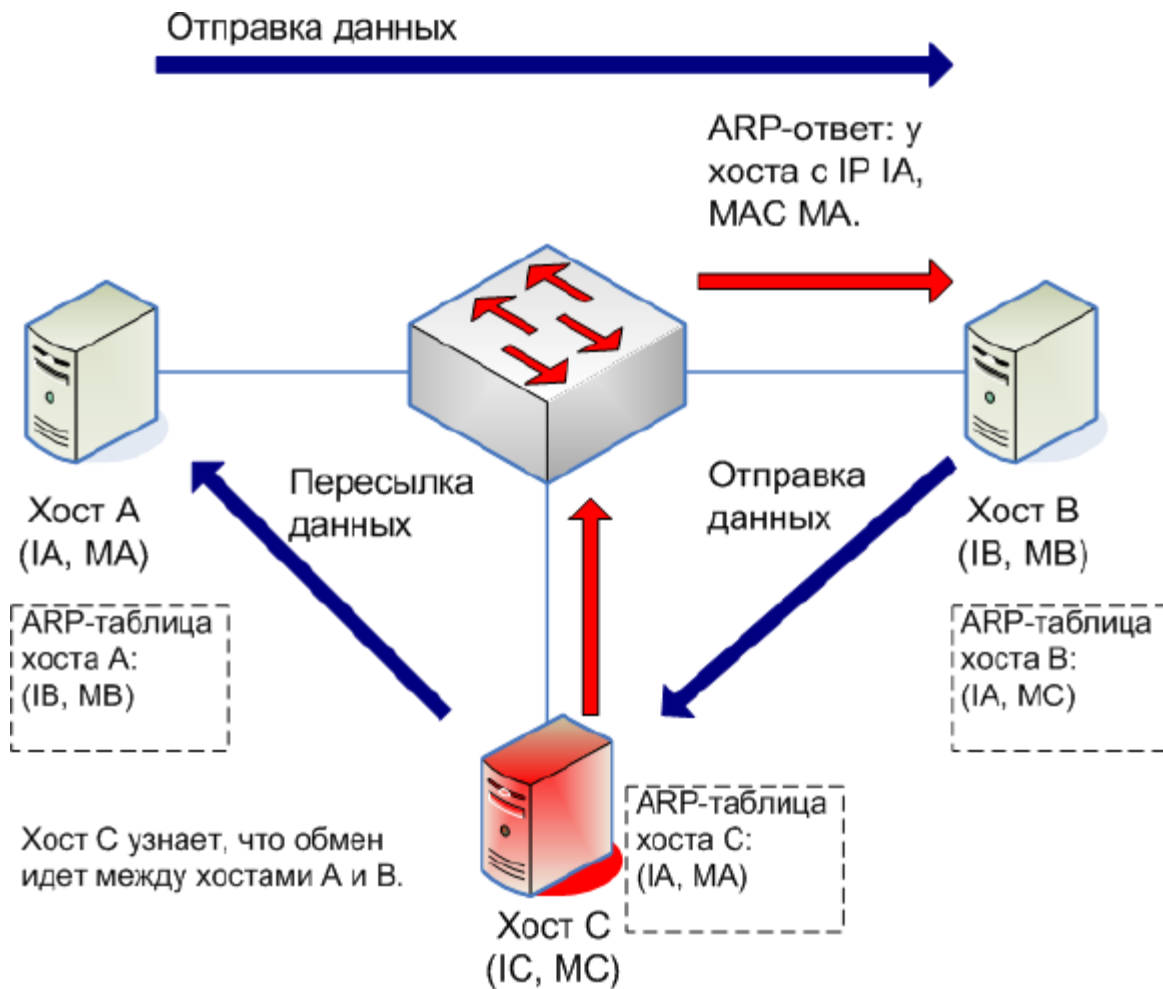
ARP inspection подразделяет интерфейсы на доверенные (trusted) и недоверенные (untrusted). Проверка пакетов производится только на недоверенных интерфейсах. Пакеты, полученные на доверенных интерфейсах, передаются без каких-либо проверок.

При получении ARP-пакета на недоверенном интерфейсе, устройство проводит следующие основные проверки:

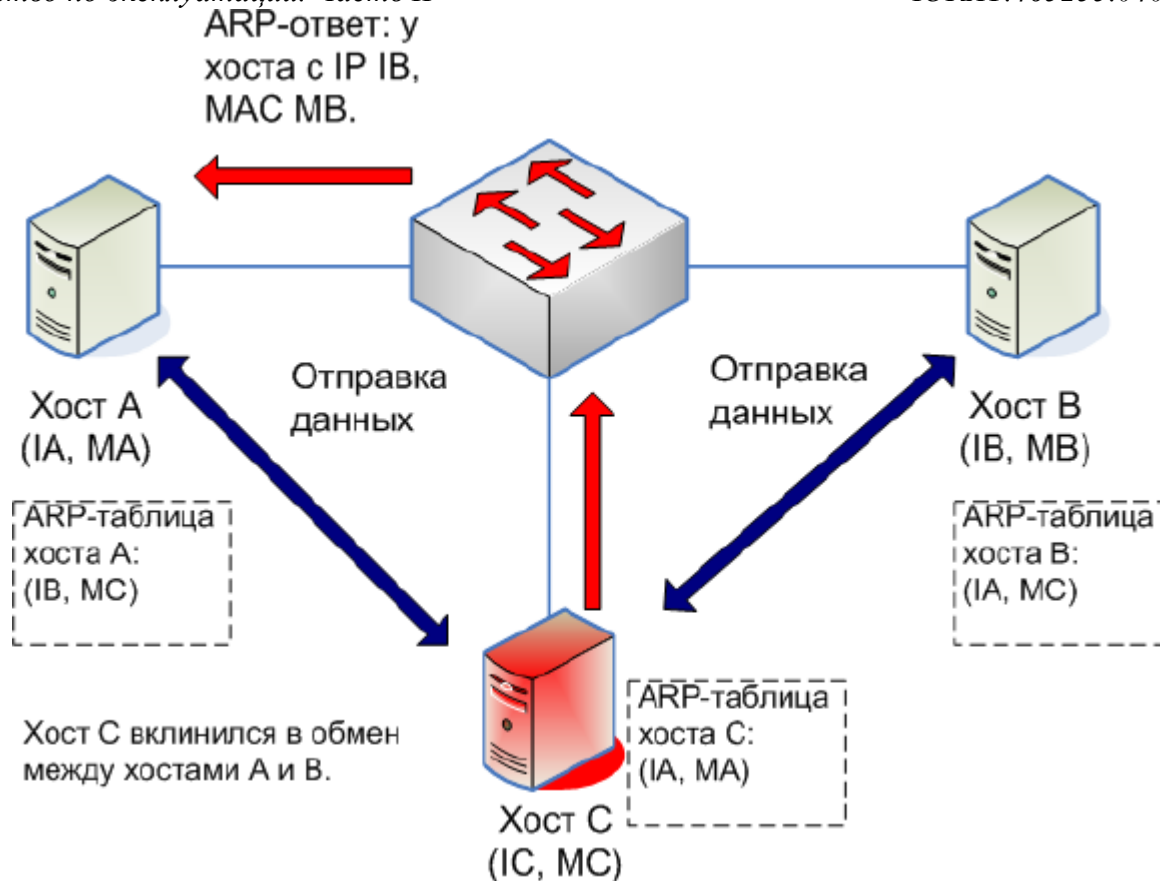
- Если для VLAN, на котором получен пакет, задан список статических ARP-привязок (привязки IP и MAC), то производится поиск соответствия IP-адреса и MAC-адреса одной из ARP-привязок. Если привязка найдена, то пакет считается корректным.
- Если для VLAN, на котором получен пакет, включен DHCP Snooping, то производится поиск соответствия IP-адреса и MAC-адреса одной из динамических привязок DHCP Snooping. Если привязка найдена и интерфейс, на котором получен пакет,

соответствует интерфейсу в привязке DHCP Snooping, то пакет считается корректным.

- Если IP-адрес пакета не найден ни в статических ARP-привязках, ни динамических привязках DHCP Snooping, то он отбрасывается.

При необходимости, можно активировать дополнительные проверки ARP-заголовка, которые включают в себя:

- Проверка соответствия MAC-адреса источника в заголовке Ethernet и MAC-адреса отправителя в заголовке ARP-пакета. Проверка производится для всех ARP-пакетов.
- Проверка соответствия MAC-адреса назначения в заголовке Ethernet и MAC-адреса назначения в заголовке ARP-пакета. Проверка производится только для ARP-ответов (включая gratuitous ARP).
- Проверка корректности IP-адресов в заголовке ARP-пакета. Некорректными IP-адресами являются адреса 0.0.0.0, 255.255.255.255 и все мультикастовые адреса. Проверка производится для всех ARP-пакетов.

Если пакет прошел все проверки, то он переправляется в соответствующий порт или группу портов:

1. Широковещательный пакет переправляется во все порты, которые являются членами VLAN пакета. При этом соблюдаются ограничения Private VLAN:
 - Если исходный порт пакета является изолированным, то пакет отправляется только в promiscuous порты.
 - Если исходный порт пакета является членом сообщества Private VLAN (community), то пакет отправляется только в promiscuous порты и порты, относящиеся к тому же сообществу.
 - Если на исходном порту пакета задан uplink-интерфейс (команда «switchport protected»), то пакет отправляется только в uplink-интерфейс.

2. Одноадресный пакет (unicast) отправляется в соответствии с таблицей MAC-адресов. При этом соблюдаются ограничения Private VLAN. Если в таблице MAC-адресов нет MAC-адреса, совпадающего с MAC-адресом пакета назначения, то пакет отправляется аналогично широковещательному.
3. Если пакет не может быть отправлен ни в один интерфейс из-за ограничений Private VLAN, то пакет отбрасывается.

Настройки пользователя

1. Глобальные настройки:

- Режим работы, определяющий использование статических ARP-привязок: включен, выключен.
- Интервал журналирования сообщений: целое число в диапазоне от 0 до 86400 секунд.
- Режим дополнительных проверок заголовка ARP: включен, выключен.
- Создание и удаление списков статических ARP-привязок.
- Ассоциации списков статических ARP-привязок с VLAN.

2. Настройки интерфейсов:

- Режим доверия на интерфейсе: доверенный, не доверенный.

3. Настройки списков статических ARP-привязок:

- Добавление и удаление статических ARP-привязок, состоящих из пар IP-адрес и MAC-адрес.

Дополнения и ограничения

ARP Inspection активен только на недоверенных портах DHCP Snooping.

Описание настройки

Порядок настройки ARP Inspection приведен в таблице 14.

Таблица 14 – Порядок настройки ARP Inspection

Шаг	Команда	Назначение
1	configure terminal	Переход в режим глобальной настройки.
2	ip arp inspection validate	(Опционально) Включение дополнительных проверок ARP-пакетов.
3	ip arp inspection list create name	(Опционально) Создание статического списка ARP-привязок.
4	ip ip-address mac mac-address	(Опционально) Добавление статической ARP-привязки.
5	exit	(Опционально) Переход в предыдущий режим настройки.
6	ip arp inspection list assign vlan-id name	(Опционально) Назначение статического списка ARP-привязок на VLAN.
7	interface interface-id	Переход в режим настройки интерфейса.
8	ip arp inspection trust	Настройка режима доверия на интерфейсе.
9	exit	Переход в предыдущий режим настройки.
10	ip arp inspection	Включение ARP Inspection на устройстве.
11	ip arp inspection vlan vlan-id	(Опционально) Включение ARP Inspection на VLAN. Для корректной работы на указанном VLAN должен быть включен DHCP Snooping.
12	exit	Переход в предыдущий режим настройки.
13	show ip arp inspection [interface-id]	Проверка настроек ARP Inspection.
14	show ip arp inspection list [name]	Проверка настроек статических списков ARP-привязок.
15	copy running-config startup-config	Сохранение текущей конфигурации.

Рассмотрим вариант настройки со следующими условиями:

- Необходимо включить ARP Inspection глобально и на VLAN 1 и 2.
- Интерфейсы gigabitethernet 0/1 - 2 должны быть доверенными.
- На VLAN 1 и 2 необходимо добавить статические привязки с IP-адресами 10.0.0.1 и MAC-адресом 00:1B:28:00:00:01, 10.0.0.2 и MAC-адресом 00:1B:28:00:00:02.

Создадим и назначим статическую привязку:

```
admin@Switch# configure terminal
admin@Switch(config)# ip arp inspection list create servers
admin@Switch(config-ARP-list)# ip 10.0.0.1 mac 00:1B:28:00:00:01
admin@Switch(config-ARP-list)# ip 10.0.0.2 mac 00:1B:28:00:00:02
admin@Switch(config-ARP-list)# exit
admin@Switch(config)# ip arp inspection list assign 1 servers
admin@Switch(config)# ip arp inspection list assign 2 servers
admin@Switch(config)#
```

Назначим режимы доверия на интерфейсах:

```
admin@Switch(config)# interface range gigabitethernet 0/1-2
admin@Switch(config-if-range)# ip arp inspection trust
admin@Switch(config-if-range)# exit
admin@Switch(config)#
```

Включим ARP Inspection:

```
admin@Switch(config)# ip arp inspection
admin@Switch(config)# ip arp inspection vlan 1
admin@Switch(config)# ip arp inspection vlan 2
admin@Switch(config)# exit
admin@Switch#
```

Проверим параметры и сохраним файл конфигурации:

```
admin@Switch# show ip arp inspection

IP ARP inspection is Enabled
IP ARP inspection is configured on following VLANs: 1,2
Verification of packet header is Disabled
IP ARP inspection logging interval is: 5 seconds

Interface    Trusted
-----
gi0/1        Yes
gi0/2        Yes
gi0/3        No
gi0/4        No

admin@Switch# show ip arp inspection list

List name: servers
Assigned to VLANs: 1,2
IP-address    MAC-address
```

```
-----  
10.0.0.1      00:1B:28:00:00:01  
10.0.0.2      00:1B:28:00:00:02  
  
admin@Switch# copy running-config startup-config  
admin@Switch#
```

4.43.2 clear ip arp inspection statistics

Фундаментальная команда. Очистка статистики ARP Inspection на всех или определенном VLAN.

Синтаксис команды:

clear ip arp inspection statistics [vlan *vlan-id*]

Параметры команды:

vlan-id идентификатор VLAN в диапазоне от 1 до 4094.

Использование команды:

Команда «**clear ip arp inspection statistics**» используется для очистки статистики ARP Inspection на всех или определенном VLAN. Если команда введена без аргументов, то очищается статистика для всех VLAN.

Пример команды:

```
admin@Switch# clear ip arp inspection statistics vlan 10  
admin@Switch#
```

4.43.3 ip arp inspection

Команда глобальной настройки. Включение ARP Inspection на устройстве.

Синтаксис команды:

ip arp inspection

no ip arp inspection

Команда с приставкой «**no**» отключает ARP Inspection.

Значение по умолчанию:

ARP Inspection отключен.

Использование команды:

Команда «**ip arp inspection**» используется для включения ARP Inspection на устройстве. Указанная команда включает ARP

Inspection глобально, при этом для проверки пакетов ARP используются только статические записи. Для включения проверки на основе данных DHCP Snooping используется команда **«ip arp inspection vlan»**.

Если порт настроен как недоверенный (untrusted), то его также необходимо настроить как недоверенный для DHCP Snooping, либо настроить статические привязки IP-адреса источника и MAC-адреса источника. В противном случае устройства, подключенные к этому порту, не смогут отвечать на ARP-запросы.

Пример команды:

```
admin@Switch# configure terminal
admin@Switch(config)# ip arp inspection
admin@Switch(config)#
```

4.43.4 ip arp inspection list assign

Команда глобальной настройки. Назначение статического списка ARP-привязок на VLAN.

Синтаксис команды:

ip arp inspection list assign *vlan-id name*

no ip arp inspection list assign *vlan-id*

Команда с приставкой **«no»** прекращает использование статического списка ARP-привязок на VLAN.

Параметры команды:

vlan-id идентификатор VLAN в диапазоне от 1 до 4094.

name имя статического списка ARP-привязок.

Значение по умолчанию:

Статические списки ARP-привязок не назначены ни на один VLAN.

Использование команды:

Команда **«ip arp inspection list assign»** используется для назначения статического списка ARP-привязок на VLAN.

На один и тот же VLAN можно назначить несколько статических списков ARP-привязок, а равно и использовать один и тот же список в нескольких VLAN.

Пример команды:

```
admin@Switch# configure terminal
admin@Switch(config)# ip arp inspection list assign 10 servers
admin@Switch(config)#
```

4.43.5 ip arp inspection list create

Команда глобальной настройки. Создание статического списка ARP-привязок и переход в режим настройки списка (ARP list configuration mode).

Синтаксис команды:

ip arp inspection list create *name*

no ip arp inspection list create *name*

Команда с приставкой «**no**» удаляет статический список ARP-привязок.

Параметры команды:

name имя статического списка ARP-привязок.

Значение по умолчанию:

Статические списки ARP-привязок отсутствуют.

Использование команды:

Команда «**ip arp inspection list create**» используется для создания статического списка ARP-привязок и перехода в режим настройки списка (ARP list configuration mode). Каждая ARP-привязка представляет собой связанную пару из MAC-адреса источника и IP-адреса источника.

После настройки статического списка ARP-привязок его можно назначить на VLAN с помощью команды «**ip arp inspection list assign**».

Пример команды:

```
admin@Switch# configure terminal
admin@Switch(config)# ip arp inspection list create servers
admin@Switch(config-ARP-list)# ip 10.0.0.1 mac 00:1B:BA:BE:FA:CE
admin@Switch(config-ARP-list)#
```

4.43.6 ip arp inspection logging interval

Команда глобальной настройки. Настройка минимального интервала между последовательными сообщениями, выводимыми ARP Inspection.

Синтаксис команды:

ip arp inspection logging interval {seconds / *infinite*}

no ip arp inspection logging interval

Команда с приставкой «no» устанавливает значение по умолчанию.

Параметры команды:

seconds минимальный интервал времени между последовательными сообщениями, выводимыми ARP Inspection, в диапазоне от 0 до 86400 секунд.

infinite отключение генерации сообщений ARP Inspection.

Значение по умолчанию:

Минимальный интервал между последовательными сообщениями ARP Inspection равен 5 секундам.

Использование команды:

Команда «**ip arp inspection logging interval**» используется для настройки минимального интервала между последовательными сообщениями, выводимыми ARP Inspection.

Устройство может обрабатывать сотни ARP-запросов в секунду. Генерация сообщения для каждого из них может существенно повысить нагрузку на процессор устройства, поэтому не рекомендуется устанавливать минимальный интервал, равный нулю.

Пример команды:

```
admin@Switch# configure terminal
admin@Switch(config)# ip arp inspection logging interval 2
admin@Switch(config)#
```

4.43.7 ip arp inspection validate

Команда глобальной настройки. Включение дополнительных проверок ARP-пакетов.

Синтаксис команды:

ip arp inspection validate

no ip arp inspection validate

Команда с приставкой «no» отключает дополнительные проверки ARP-пакетов.

Значение по умолчанию:

Дополнительные проверки ARP-пакетов отключены.

Использование команды:

Команда «**ip arp inspection validate**» используется для включения дополнительных проверок ARP-пакетов.

Дополнительные проверки включают в себя:

1. проверку соответствия MAC-адреса источника в заголовке Ethernet и MAC-адреса отправителя в заголовке ARP-пакета. Проверка производится для всех ARP-пакетов;
2. проверку соответствия MAC-адреса назначения в заголовке Ethernet и MAC-адреса назначения в заголовке ARP-пакета. Проверка производится только для ARP-ответов (включая gratuitous ARP);
3. проверку корректности IP-адресов в заголовке ARP-пакета. Некорректными IP-адресами являются адреса 0.0.0.0, 255.255.255.255 и все мультикастовые адреса. Проверка производится для всех ARP-пакетов.

Пример команды:

```
admin@Switch# configure terminal
admin@Switch(config)#
admin@Switch(config)#
```

4.43.8 ip arp inspection vlan

Команда глобальной настройки. Включение ARP Inspection на VLAN с использованием информации DHCP Snooping.

Синтаксис команды:

ip arp inspection vlan *vlan-id*

no ip arp inspection vlan *vlan-id*

Команда с приставкой «**no**» отключает ARP Inspection на VLAN.

Параметры команды:

vlan-id идентификатор VLAN в диапазоне от 1 до 4094.

Значение по умолчанию:

ARP Inspection отключен на всех VLAN.

Использование команды:

Команда «**ip arp inspection vlan**» применяется для включения ARP Inspection на VLAN с использованием информации DHCP Snooping.

Если порт настроен как недоверенный (untrusted), то его также необходимо настроить как недоверенный для DHCP Snooping. В противном случае устройства, подключенные к этому порту, не смогут отвечать на ARP-запросы.

Пример команды:

```
admin@Switch# configure terminal
admin@Switch(config)# ip arp inspection vlan 10
admin@Switch(config)#
```

4.43.9 ip arp inspection trust

Команда настройки интерфейса (Ethernet). Установка доверенного режима ARP Inspection на интерфейсе.

Синтаксис команды:

ip arp inspection trust

no ip arp inspection trust

Команда с приставкой «**no**» устанавливает недоверенный режим ARP Inspection на интерфейсе.

Значение по умолчанию:

Интерфейс является недоверенным.

Использование команды:

Команда «**ip arp inspection trust**» используется для установки доверенного режима ARP Inspection на интерфейсе.

Устройство не проверяет ARP-пакеты, полученные на доверенных интерфейсах, а только перенаправляет их дальше.

На недоверенных интерфейсах устройство перехватывает ARP-пакеты и проверяет соответствие MAC-адреса источника и IP-адреса назначения. Дополнительно устройство может проверять корректность остальных параметров в ARP-пакете, если проверка включена командой глобальной настройки «**ip arp inspection validate**». Пакеты, не отвечающие требованиям, отбрасываются, и устройство генерирует соответствующее сообщение.

Пример команды:

```
admin@Switch# configure terminal
admin@Switch(config)# interface gigabitethernet 0/1
admin@Switch(config-if)# ip arp inspection trust
admin@Switch(config-if)#
```

4.43.10 ip mac

Команда настройки списков ARP-привязок. Добавление статической ARP-привязки.

Синтаксис команды:

ip *ip-address* **mac** *mac-address*

no ip *ip-address* **mac** *mac-address*

Команда с приставкой «**no**» удаляет статическую ARP-привязку.

Параметры команды:

ip-address IP-адрес хоста.

mac-address MAC-адрес хоста.

Значение по умолчанию:

Статические ARP-привязки отсутствуют.

Использование команды:

Команда «**ip mac**» используется для добавления статической ARP-привязки.

Ключом в списке ARP-привязок является IP-адрес, поэтому несколько IP-адресов могут ассоциироваться с одним MAC-адресом. Если IP-адрес создаваемой привязки совпадает с какой-либо существующей привязкой в списке, то существующая привязка замещается.

Пример команды:

```
admin@Switch# configure terminal
admin@Switch(config)# ip arp inspection list create servers
admin@Switch(config-ARP-list)# ip 10.0.0.1 mac 00:1B:BA:BE:FA:CE
admin@Switch(config-ARP-list)#
```

4.43.11 show ip arp inspection

Команда, доступная из любого режима. Вывод настроек ARP Inspection.

Синтаксис команды:

show ip arp inspection [*interface-id*]

Параметры команды:

interface-id идентификатор интерфейса (Ethernet).

Использование команды:

Команда «**show ip arp inspection**» используется для вывода настроек ARP Inspection. Если команда введена без аргументов, то выводятся настройки всех интерфейсов.

Пример команды:

```
admin@Switch# show ip arp inspection

IP ARP inspection is Enabled
IP ARP inspection is configured on following VLANs: 1
Verification of packet header is Enabled
IP ARP inspection logging interval is: 5 seconds

Interface      Trusted
-----
gi0/1          Yes
gi0/2          Yes
gi0/3          No
gi0/4          Yes
```

4.43.12 show ip arp inspection list

Команда, доступная из любого режима. Вывод статических списков ARP-привязок.

Синтаксис команды:

show ip arp inspection list [*name*]

Параметры команды:

name имя статического списка ARP-привязок.

Использование команды:

Команда «**show ip arp inspection list**» используется для вывода настроек статических списков ARP-привязок. Если команда введена без аргументов, то выводится информация обо всех списках.

Пример команды:

```
admin@Switch# show ip arp inspection list

List name: servers
  Assigned to VLANs: 1,2
IP-address      MAC-address
-----
10.0.0.1        00:1B:28:00:00:01
10.0.0.2        00:1B:28:00:00:02
```

4.43.13 show ip arp inspection statistics

Команда, доступная из любого режима. Вывод статистики ARP Inspection на VLAN.

Синтаксис команды:

show ip arp inspection statistics [vlan *vlan-id*]

Параметры команды:

vlan-id идентификатор VLAN в диапазоне от 1 до 4094.

Использование команды:

Команда «**show ip arp inspection statistics**» используется для вывода статистики ARP Inspection на VLAN.

Если команда введена без аргументов, то выводится информация для всех VLAN.

Пример команды:

```
admin@Switch# show ip arp inspection statistics

Vlan  Forwarded Packets  Dropped Packets  IP/MAC Failures
----  -
2     1500                100               80
```

Таблица 15 – Описание параметров вывода

Название	Описание
Forwarded Packets	Количество пакетов, успешно прошедших проверки ARP Inspection.
Dropped Packets	Количество пакетов, которые были отброшены по любой причине (несоответствие IP - MAC, некорректный заголовок ARP и т.п.).
IP/MAC Failures	Количество пакетов, которые были отброшены из-за несоответствия IP - MAC.

4.44 *Настройка IP Source Guard*

4.44.1 *Общие положения*

IP Source Guard является функцией безопасности, предназначенной для ограничения IP-трафика на немаршрутизируемых интерфейсах (Layer 2) путем фильтрации трафика на основе динамических (из DHCP Snooping) и статических привязок IP- и MAC-адресов. Трафик от IP-адресов, не находящихся в привязках, фильтруется устройством.

IP Source Guard предназначен для предотвращения атак, основанных на использовании IP-адреса другого хоста (подмена IP-адреса). IP Source Guard осуществляет фильтрацию IP-трафика на основе динамических (из DHCP Snooping) и статических привязок IP- и MAC-адресов. IP Source Guard должен быть включен глобально для того, чтобы включить его на интерфейсе.

Если IP Source Guard включен на интерфейсе, то:

1. IP-пакеты фильтруются по следующим критериям:
 - DHCP-пакеты обрабатываются DHCP Snooping.
 - Если на VLAN, к которому относится пакет, DHCP Snooping отключен, то пакет пропускается.
 - Если на интерфейсе задана статическая привязка или есть активная динамическая привязка, MAC-адрес, IP-адрес и номер VLAN которой соответствует IP-пакету, то пакет пропускается. Проверка MAC-адреса производится, только если задан режим «verify-mac».
 - Все остальные IP-пакеты фильтруются. В случае фильтрации пакета, выводится предупреждающее сообщение. Не может быть выведено более 1 сообщения в течение 5 секунд.
2. Пакеты, не являющиеся IP-пакетами, пропускаются.

IP Source Guard использует ресурсы TCAM для хранения привязок. В некоторых случаях динамические привязки могут быть неактивными из-за нехватки места в таблице TCAM. По

умолчанию ПО осуществляет поиск свободного места в таблице TCAM для неактивных динамических записей с интервалом в 60 секунд.

Если в результате работы IP Source Guard будет создана динамическая привязка, имеющая тот же MAC-адрес, IP-адрес и номер VLAN, что и существующая статическая привязка, но другой идентификатор интерфейса, то динамическая привязка помечается как неактивная и выводится предупреждающее сообщение.

Аналогично при добавлении статической привязки, имеющей тот же MAC-адрес, IP-адрес и номер VLAN, что и существующая динамическая привязка, но другой идентификатор интерфейса, то динамическая привязка помечается как неактивная и выводится предупреждающее сообщение.

Настройки пользователя

1. Глобальные настройки:

- Режим работы: включен, отключен.
- Интервал поиска свободного места в таблице TCAM для неактивных динамических записей: целое число в диапазоне от 10 до 600 секунд.
- Добавление и удаление статических привязок.

2. Настройки интерфейсов:

- Режим работы: включен, отключен. Опционально может быть задан режим фильтрации MAC-адресов.

Дополнения и ограничения

IP Source Guard имеет следующие ограничения:

- Для работы IP Source Guard необходимо включить DHCP Snooping глобально, а также на тех VLAN, для которых необходимо включить IP Source Guard.
- IP Source Guard работает только на недоверенных портах DHCP Snooping (untrusted). Статические привязки IP Source Guard можно задать и на доверенных портах DHCP Snooping (trusted), однако они не будут активны, пока порт не будет переведен в недоверенный режим. При переводе порта из недоверенного в доверенный режим динамические привязки будут удалены, а статические привязки перейдут в неактивный режим.
- Если суммарное количество привязок превысит доступный объем записей TCAM, то новые привязки будут неактивными.

IP-пакеты, соответствующие неактивным привязкам фильтруются устройством.

Описание настройки

Порядок настройки IP Source Guard приведен в таблице 16.

Таблица 16 – Порядок настройки IP Source Guard

Шаг	Команда	Назначение
1	configure terminal	Переход в режим глобальной настройки.
2	ip source-guard	Включение проверки IP- и MAC-адресов для входящих IP-пакетов на устройстве (IP Source Guard).
3	ip source-guard binding mac-address vlan-id ip-address interface-id	(Опционально) Добавление статических привязок.
4	interface interface-id	Переход в режим настройки интерфейса.
5	ip source-guard	Включение проверки IP-адресов для входящих IP-пакетов на интерфейсе.
6	ip source-guard verify-mac	(Опционально) Включение проверки MAC-адресов для входящих IP-пакетов на интерфейсе.
7	exit	Переход в предыдущий режим настройки.
8	exit	Переход в предыдущий режим настройки.
9	show ip source-guard configuration	Проверка настроек IP Source Guard.
10	show ip source-guard status [macaddress mac-address] [ip-address ip-address] [vlan vlan] [interface-id]	Проверка настроек IP Source Guard.
11	copy running-config startup-config	Сохранение текущей конфигурации

Рассмотрим вариант настройки со следующими условиями:

- Необходимо включить механизм IP Source Guard на интерфейсах gigabitethernet 0/1-4 с проверкой MAC-адресов.
- На порт gigabitethernet 0/1 требуется добавить статическую привязку в VLAN 10 с MAC-адресом “00:1B:28:11:11:11” и IP-адресом 10.0.0.1.
- DHCP Snooping предварительно был включен на VLAN 10 и интерфейсы gigabitethernet 0/1-4 были настроены как недоверенные.

Выполним глобальные настройки:

```
admin@Switch# configure terminal
admin@Switch(config)# ip source-guard
admin@Switch(config)# ip source-guard binding 00:1b:28:11:11:11 10 10.0.0.1
                        gigabitethernet 0/1
admin@Switch(config)#
```

Произведем настройки на интерфейсах:

```
admin@Switch(config)# interface range gigabitethernet 0/1-4
admin@Switch(config-if)# ip source-guard
admin@Switch(config-if)# ip source-guard verify-mac
admin@Switch(config-if)# exit
admin@Switch(config)# exit
admin@Switch#
```

Проверим параметры и сохраним файл конфигурации:

```
admin@Switch# show ip source-guard configuration

IP source guard is globally enabled.
TCAM resources search frequency: 60 seconds

Interface State
-----
gi0/1      Enabled
gi0/2      Enabled
gi0/3      Enabled
gi0/4      Enabled

admin@Switch# show ip source-guard status

Interface Filter Status  IP Address  MAC Address      VLAN  Type
-----
gi0/1      IP/MAC Active  10.0.0.1    00:1B:28:11:11:11  10   Static
gi0/2      IP/MAC Active  Deny all
gi0/3      IP/MAC Active  Deny all
gi0/4      IP/MAC Active  Deny all

admin@Switch# copy running-config startup-config
admin@Switch#
```

4.44.2 ip source-guard tcam locate

Фундаментальная команда. Ручная активация поиска свободного места в таблице ТСАМ для динамических записей IP Source Guard.

Синтаксис команды:

ip source-guard tcam locate

Использование команды:

Команда «**ip source-guard tcam locate**» используется для ручной активации поиска свободного места в таблице ТСАМ для динамических записей IP Source Guard.

IP Source Guard использует ресурсы ТСАМ для хранения привязок. В некоторых случаях динамические привязки могут быть неактивными из-за нехватки места в таблице ТСАМ. По умолчанию ПО осуществляет поиск свободного места в таблице ТСАМ для неактивных динамических записей с интервалом в 60 секунд.

Для отключения автоматического поиска свободного места в таблице ТСАМ для динамических записей IP Source Guard используется команда «**ip source-guard tcam retries-freq never**», а затем для ручной активации поиска свободного места используется команда «**ip source-guard tcam locate**».

Команда «**show ip source-guard inactive**» используется для вывода списка неактивных динамических привязок IP Source Guard.

Пример команды:

```
admin@Switch# ip source-guard tcam locate
admin@Switch#
```

4.44.3 ip source-guard

Команда глобальной настройки. Включение проверки IP- и MAC-адресов для входящих IP-пакетов на устройстве (IP Source Guard).

Синтаксис команды:

ip source-guard

no ip source-guard

Команда с приставкой «**no**» отключает проверку.

Значение по умолчанию:

Проверка IP- и MAC-адресов для входящих IP-пакетов отключена.

Использование команды:

Команда «**ip source-guard**» используется для включения проверки IP- и MAC-адресов для входящих IP-пакетов на устройстве (IP Source Guard).

Функция IP Source Guard должна быть включена на устройстве перед ее включением на интерфейсах.

Пример команды:

```
admin@Switch# configure terminal
admin@Switch(config)# ip source-guard
admin@Switch(config)#
```

4.44.4 ip source-guard binding

Команда глобальной настройки. Добавление статической привязки IP- и MAC-адреса для входящих IP-пакетов на устройстве (IP Source Guard).

Синтаксис команды:

ip source-guard binding *mac-address* *vlan-id* *ip-address* *interface-id*

no ip source-guard binding *mac-address* *vlan-id* *ip-address*

Команда с приставкой «**no**» удаляет привязку.

Параметры команды:

mac-address MAC-адрес привязки.

vlan-id номер VLAN в диапазоне от 1 до 4094.

ip-address IP-адрес привязки.

interface-id идентификатор интерфейса (Ethernet).

Значение по умолчанию:

Статические привязки отсутствуют.

Использование команды:

Команда «**ip source-guard binding**» используется для добавления статической привязки IP- и MAC-адреса для входящих IP-пакетов на устройстве (IP Source Guard).

Если в результате работы IP Source Guard будет создана динамическая привязка, имеющая тот же MAC-адрес, IP-адрес и номер VLAN, что и существующая статическая привязка, но другой идентификатор интерфейса, то динамическая привязка помечается как неактивная и выводится предупреждающее сообщение.

Пример команды:

```
admin@Switch# configure terminal
admin@Switch(config)# ip source-guard binding 00:1b:28:11:22:33 100 10.0.0.1
gigabitethernet 0/1
admin@Switch(config)#
```

4.44.5 ip source-guard tcam retries-freq

Команда глобальной настройки. Настройка интервала поиска свободного места в таблице TCAM для динамических записей IP Source Guard.

Синтаксис команды:

ip source-guard tcam retries-freq {*seconds* / *never*}

no ip source-guard tcam retries-freq

Команда с приставкой «no» устанавливает значение по умолчанию.

Параметры команды:

seconds интервал поиска в диапазоне от 10 до 600 секунд.

never отключение автоматического поиска свободного места в таблице TCAM.

Значение по умолчанию:

Интервал поиска равен 60 секундам.

Использование команды:

Команда «**ip source-guard tcam retries-freq**» используется для настройки интервала поиска свободного места в таблице TCAM для динамических записей IP Source Guard.

IP Source Guard использует ресурсы TCAM для хранения привязок. В некоторых случаях динамические привязки могут быть неактивными из-за нехватки места в таблице TCAM. По умолчанию ПО осуществляет поиск свободного места в таблице TCAM для неактивных динамических записей с интервалом в 60 секунд.

Команда фундаментального режима «**ip source-guard tcam locate**» используется для ручной активации поиска свободного места в таблице TCAM. Приведенная команда доступна, только если автоматический поиск свободного места отключен.

Пример команды:

```
admin@Switch# configure terminal
admin@Switch(config)# ip source-guard tcam retries-freq 120
admin@Switch(config)#
```

4.44.6 ip source-guard

Команда настройки интерфейса (Ethernet). Включение проверки IP-адресов для входящих IP-пакетов на интерфейсе.

Синтаксис команды:

ip source-guard [verify-mac]

no ip source-guard [verify-mac]

Команда с приставкой «**no**» отключает проверку.

Параметры команды:

verify-mac проверка MAC-адресов для входящих IP-пакетов на интерфейсе.

Значение по умолчанию:

Проверка IP-адресов для входящих IP-пакетов отключена.

Использование команды:

Команда «**ip source-guard**» используется для включения проверки IP-адресов для входящих IP-пакетов на интерфейсе.

Функция IP Source Guard должна быть включена на устройстве перед ее включением на интерфейсах.

Функция IP Source Guard активна только на недоверенных интерфейсах DHCP Snooping. DHCP Snooping должен быть включен как минимум на одном из VLAN интерфейса.

Пример команды:

```
admin@Switch# configure terminal
admin@Switch(config)# interface gigabitethernet 0/1
admin@Switch(config-if)# ip source-guard
admin@Switch(config-if)#
```

4.44.7 show ip source-guard configuration

Команда, доступная из любого режима. Вывод настроек IP Source Guard на всех или определенном интерфейсе.

Синтаксис команды:

show ip source-guard configuration [interface-id]

Параметры команды:

interface-id идентификатор интерфейса (Ethernet).

Использование команды:

Команда «**show ip source-guard configuration**» используется для вывода настроек IP Source Guard на всех или определенном интерфейсе. Если команда введена без аргументов, то выводится информация для всех интерфейсов.

Пример команды:

```
admin@Switch# show ip source-guard configuration
```

```
IP source guard is globally enabled.
```

```
TCAM resources search frequency: 10 minutes
```

Interface	State
-----	-----
gi0/1	Enabled
gi0/2	Disabled
gi0/3	Enabled
gi0/4	Enabled

4.44.8 show ip source-guard status

Команда, доступная из любого режима. Вывод состояния привязок IP Source Guard.

Синтаксис команды:

show ip source-guard status [**mac-address** *mac-address*] [**ip-address** *ip-address*] [**vlan** *vlan*] [*interface-id*]

Параметры команды:

mac-address MAC-адрес привязки.

ip-address IP-адрес привязки.

vlan-id номер VLAN в диапазоне от 1 до 4094.

interface-id идентификатор интерфейса (Ethernet).

Использование команды:

Команда «**show ip source-guard status**» используется для вывода состояния привязок IP Source Guard. Если команда введена без аргументов, то выводятся все привязки.

Примеры команды:

```
admin@Switch# show ip source-guard status
```

```
IP source guard is globally disabled.
```

```
admin@Switch# show ip source-guard status
```

Interface	Filter	Status	IP Address	MAC Address	VLAN	Type
gi0/1	IP/MAC	Active	10.0.8.1	00:1B:28:11:22:33	10	DHCP
gi0/2	IP	Active	10.0.1.1	00:1B:28:11:22:33	20	DHCP
gi0/3	IP	Active	Deny all			DHCP
gi0/4	IP	Active	10.0.8.2	00:1B:28:11:22:33	10	Static
gi0/5	IP	Inactive	10.0.8.3	00:1B:28:11:22:33	10	DHCP

4.44.9 show ip source-guard inactive

Команда, доступная из любого режима. Вывод списка неактивных привязок IP Source Guard.

Синтаксис команды:

show ip source-guard inactive

Использование команды:

Команда «**show ip source-guard inactive**» используется для вывода списка неактивных привязок IP Source Guard.

IP Source Guard использует ресурсы TCAM для хранения привязок. В некоторых случаях динамические привязки могут быть неактивными из-за нехватки места в таблице TCAM. По умолчанию ПО осуществляет поиск свободного места в таблице TCAM для неактивных динамических записей с интервалом в 60 секунд.

Для отключения автоматического поиска свободного места в таблице TCAM для динамических записей IP Source Guard используется команда «**ip source-guard tcam retries-freq never**», а затем для ручной активации поиска свободного места используется команда «**ip source-guard tcam locate**».

Пример команды:

```
admin@Switch# show ip source-guard inactive

TCAM resources search frequency: 10 minutes

Interface  Filter IP Address  MAC Address      VLAN  Type  Reason
-----  -
gi0/5     IP    10.0.8.3    00:1B:28:44:55:66  10   DHCP  Resource problem
gi0/6     IP                                 Trusted port
gi0/7     IP                                 No snooping VLAN
```

4.44.10 show ip source-guard statistics

Команда, доступная из любого режима. Вывод статистики IP Source Guard на всех или определенном VLAN.

Синтаксис команды:

show ip source-guard statistics [vlan *vlan-id*]

Параметры команды:

vlan-id идентификатор VLAN в диапазоне от 1 до 4094.

Использование команды:

Команда «**show ip source-guard statistics**» используется для вывода статистики IP Source Guard на всех или определенном VLAN. Если команда введена без аргументов, то выводится статистика для всех VLAN.

Пример команды:

```
admin@Switch# show ip source-guard statistics vlan 10

VLAN Static Bindings          DHCP Snooping Bindings
-----
10    2                          3
```

4.45 Настройка списков контроля доступа (ACL)

4.45.1 Общие положения

Списки контроля доступа (ACL) предназначены для ограничения приема/передачи трафика и его перемаркировки на отдельных портах устройства. Также ACL может альтернативно называться как PCL – Policy Control List.

Исторически ACL разделены на два типа:

- Стандартные ACL (standard ACL): поддерживают фильтрацию только по IP или MAC-адресам (включая VLAN).
- Расширенные ACL (extended ACL): поддерживают фильтрацию по типу протокола IP и номерам портов протоколов TCP/UDP.

ACL содержит множество правил классификации и действий, выполняемых при совпадении правила.

Каждое правило классификации и его действие называются элементом контроля доступа (Access Control Element, ACE). Один ACL может содержать более одного ACE. Порядок расположения правил в ACL имеет значение, так как правила применяются по порядку.

Проверка соответствия пакета ACL выполняется по следующему алгоритму:

- Если пакет соответствует правилу, то применяется действие правила и обработка ACL останавливается.
- Иначе обработка ACL продолжается со следующего правила.
- Если в ACL не найдено ни одного правила соответствующего пакету, обработка продолжается со следующего ACL (при наличии).
- Если ни в одном ACL не найдено подходящего правила, то применяется правило по умолчанию. Правило по умолчанию может быть настроено пользователем: передать или отбросить пакет.

Устройство поддерживает следующие типы ACL:

- MAC ACL – классификация пакета на основе полей L2.
- IP ACL – применяется только к пакетам IPv4. Классификация на основе полей L3/L4.
- IPv6 ACL – применяется только к пакетам IPv6. Классификация на основе полей L3/L4.

ACL можно назначать как на входящее направление, так и на исходящее направление интерфейсов Ethernet. ACL можно назначать только на входящее направление интерфейсов VLAN.

Устройство поддерживает одновременную установку одного MAC ACL и одного IP/IPv6 ACL на интерфейс. Устройство не поддерживает одновременную установку двух правил одного типа на интерфейс, так как они используют общую аппаратную таблицу (TCAM).

Администратор может настраивать приоритеты правил ACL (ACE), для настройки порядка применения правил в ACL.

Классификация MAC ACL поддерживает следующие параметры:

1. MAC-адрес источника с обратной маской (wildcard).
2. MAC-адрес назначения с обратной маской (wildcard).
3. Номер VLAN.
4. Приоритет IEEE 802.1p (user priority).
5. Тип протокола Ethernet.

Классификация IP ACL поддерживает следующие параметры:

1. Общие параметры:
 - Тип протокола IP.
 - IP-адрес источника с обратной маской (wildcard).
 - IP-адрес назначения с обратной маской (wildcard).
 - DSCP.
2. Параметры протоколов TCP и UDP:
 - Порт источника или диапазон портов.
 - Порт назначения или диапазон портов.
3. Параметры протокола ICMP:
 - Код ICMP.
 - Тип ICMP.
4. Параметры протокола IGMP:
 - Тип IGMP.

Классификация IPv6 ACL поддерживает следующие параметры:

1. Общие параметры:
 - Тип протокола IP.
 - IP-адрес источника с обратной маской (wildcard).
 - IP-адрес назначения с обратной маской (wildcard).
 - DSCP.
2. Параметры протоколов TCP и UDP:
 - Порт источника или диапазон портов.
 - Порт назначения или диапазон портов.
3. Параметры протокола ICMPv6:
 - Код ICMPv6.
 - Тип ICMPv6.

Примечание – Классификация протокола IGMP в IPv6 ACL отсутствует, так как функционал IGMP в IPv6 является частью ICMPv6 (Multicast Listener Discovery).

Доступные типы действий правил ACL:

1. Передача пакета получателю (forward).
2. Отбрасывание пакета (drop).
3. Отбрасывание пакета и отключение порта.

Настройки пользователя

1. Глобальные настройки:

- Создание и удаление MAC ACL.
- Создание и удаление IPv4 ACL.
- Создание и удаление IPv6 ACL.

2. Настройки интерфейсов:

- Назначение ACL на интерфейс и удаление ACL с входящего направления интерфейса.
- Назначение ACL на интерфейс и удаление ACL с исходящего направления интерфейса.
- Назначение ACL на интерфейс и удаление ACL с входящего направления интерфейса VLAN.

3. Настройки MAC, IPv4 и IPv6 ACL:

- Добавление и удаление разрешающих правил.
- Добавление и удаление запрещающих правил.

Дополнения и ограничения

ACL используются в качестве одного из механизмов обеспечения безопасности.

Назначение ACL на интерфейс VLAN доступно только для входящего направления интерфейса.

Во всех ACL последним правилом является правило, назначенное пользователем:

- Если пользователем назначен режим передачи по умолчанию при назначении ACL на интерфейс («deny-any», то «**permit any any any**»).
- Иначе «**deny any any any**».

Перед правилом по умолчанию автоматически добавляются следующие правила:

1. Для MAC ACL: разрешение передачи ARP-пакетов.
2. Для IP ACL: нет.

3. Для IPv6 ACL: разрешение передачи пакетов ICMPv6 Neighbor Discovery (два правила).

Описание настройки

Порядок настройки ACL приведен в таблице 17.

Таблица 17 – Порядок настройки ACL

Шаг	Команда	Назначение
1	configure terminal	Переход в режим глобальной настройки.
2	ip access-list standard <i>acl-name</i>	Добавление IPv4 ACL и переход в режим настройки правил IPv4 ACL.
3	[<i>sequence-number</i>] permit ...	Добавление разрешающего правила в IPv4 ACL.
4	[<i>sequence-number</i>] deny ...	Добавление запрещающего правила в IPv4 ACL.
5	exit	Переход в предыдущий режим настройки.
6	ipv6 access-list extended <i>acl-name</i>	Добавление IPv6 ACL и переход в режим настройки правил IPv6 ACL.
7	[<i>sequence-number</i>] permit ...	Добавление разрешающего правила в IPv6 ACL.
8	[<i>sequence-number</i>] deny ...	Добавление запрещающего правила в IPv6 ACL.
9	exit	Переход в предыдущий режим настройки.
10	mac access-list standard <i>acl-name</i>	Добавление MAC ACL и переход в режим настройки правил MAC ACL.
11	[<i>sequence-number</i>] permit ...	Добавление разрешающего правила в MAC ACL.
12	[<i>sequence-number</i>] deny ...	Добавление запрещающего правила в MAC ACL.
13	exit	Переход в предыдущий режим настройки.
14	interface <i>interface-id</i>	Переход в режим настройки интерфейса.
15	service-acl input <i>acl-name1</i> [<i>acl-name2</i>] [default-action {deny-any permit-any}]	Привязка ACL на входящее направление интерфейса.
16	service-acl output <i>acl-name1</i> [<i>acl-name2</i>] [default-action {deny-any permit-any}]	(Опционально) Привязка ACL на исходящее направление интерфейса. Как правило, ACL используются для фильтрации входящего трафика.
17	exit	Переход в предыдущий режим настройки.
18	exit	Переход в предыдущий режим настройки.
19	show access-lists [<i>name</i>]	Проверка настроек ACL.
20	show interfaces access-lists [<i>interface-id</i>]	Проверка настроек ACL на интерфейсах.
21	copy running-config startup-config	Сохранение текущей конфигурации.

Рассмотрим вариант настройки со следующими условиями:

- На входящее направление интерфейса `gigabitethernet 0/1` необходимо добавить IPv4 ACL, который разрешает HTTP трафик (порт TCP 80) с IPv4-адреса `10.0.0.1/24`.
- На входящее направление интерфейса `gigabitethernet 0/2` необходимо добавить IPv6 ACL, который разрешает HTTP трафик (порт TCP 80) с IPv6-адреса `2001:000:CAFE:BAFE::/64`.
- На входящее направление интерфейса `gigabitethernet 0/3` необходимо добавить MAC ACL, который запрещает трафик от хостов со старшими байтами MAC-адреса источника, равными `“00:1B:28:00:00”`, и разрешает весь остальной.

Создадим требуемые ACL:

```
admin@Switch# configure terminal
admin@Switch(config)# ip access-list standard server1
admin@Switch(config-ip-acl)# permit tcp 10.0.0.1 0.0.0.255 any any 80
admin@Switch(config-ip-acl)# exit
admin@Switch(config)# ipv6 access-list server2
admin@Switch(config-ipv6-acl)# permit tcp 2001:000:CAFE:BAFE::/64 any any 80
admin@Switch(config-ipv6-acl)# exit
admin@Switch(config)# mac access-list standard server3
admin@Switch(config-mac-acl)# deny 00:1B:28:00:00:01 00:00:00:00:00:ff any
admin@Switch(config-mac-acl)# permit any any
admin@Switch(config-mac-acl)# exit
admin@Switch(config)#
```

Привяжем ACL к соответствующим им интерфейсам:

```
admin@Switch(config)# interface gigabitethernet 0/1
admin@Switch(config-if)# service-acl input server1
admin@Switch(config-if)# exit
admin@Switch(config)# interface gigabitethernet 0/2
admin@Switch(config-if)# service-acl input server2
admin@Switch(config-if)# exit
admin@Switch(config)# interface gigabitethernet 0/3
admin@Switch(config-if)# service-acl input server3
admin@Switch(config-if)# exit
admin@Switch(config)# exit
admin@Switch#
```

Проверим параметры и сохраним файл конфигурации:

```
admin@Switch# show access-lists

Type      IP ACL IPv6 ACL  MAC ACL Total
-----
standard 1      0      1      2
extended 0      1      0      1

Standard IP access list server1
permit tcp 10.0.0.1 0.0.0.255 any any 80
Extended IPv6 access list server2
permit tcp 2001:000:CAFE:BAFE::/64 any any 80
Standard MAC access list server3
permit 00:1B:28:00:00:01 00:00:00:00:00:ff any

admin@Switch# show interfaces access-lists
Interface Ingress ACLs          Egress ACLs
-----
gi0/1     server1
gi0/2     server2
gi0/3     server3

admin@Switch# copy running-config startup-config
admin@Switch#
```

4.45.2 clear access-lists counters

Команда фундаментального режима. Очистка счетчиков статистики ACL.

Синтаксис команды:

clear access-lists counters [*interface-id* | **vlan** *vlan-id*]

Параметры команды:

interface-id идентификатор интерфейса (Ethernet).

vlan-id идентификатор VLAN в диапазоне от 1 до 4094.

Использование команды:

Команда «**clear access-lists counters**» используется для очистки счетчиков статистики ACL.

Если команда введена без аргументов, то происходит очистка всех счетчиков статистики ACL.

Пример команды:

```
admin@Switch# clear access-lists counters vlan 1
admin@Switch#
```

4.45.3 access-list logging interval

Команда глобальной настройки. Установка минимального интервала между сообщениями, генерируемыми системой журналирования ACL.

Синтаксис команды:

access-list logging interval *interval*

no access-list logging interval

Команда с приставкой «**no**» устанавливает значение по умолчанию.

Параметры команды:

interval минимальный интервал между сообщениями, генерируемыми системой журналирования ACL. Диапазон значений: от 100 до 2147483647 миллисекунд.

Значение по умолчанию:

10000 миллисекунд (10 секунд).

Использование команды:

Команда «**access-list logging interval**» используется для установки минимального интервала между сообщениями, генерируемыми системой журналирования ACL.

Формат сообщений:

%SEC-6-ACL_LOG: WHAT COUNT packets on IF via RULE,

где:

“WHAT” – действие с пакетами: permitted или denied,

“COUNT” – количество пакетов,

“IF” – идентификатор интерфейса,

“RULE” – описание правила ACL, к которому относятся пакеты.

Пример команды:

```
admin@Switch# configure terminal
admin@Switch(config)# access-list logging interval 20000
admin@Switch(config)#
```

4.45.4 ip access-list

Команда глобальной настройки. Добавление IPv4 ACL и переход в режим настройки правил IPv4 ACL.

Синтаксис команды:

ip access-list standard *acl-name*

no ip access-list standard *acl-name*

Команда с приставкой «**no**» удаляет IPv4 ACL.

Параметры команды:

acl-name имя IPv4 ACL в виде текстовой строки.
Рекомендуемая длина: до 32 символов.

Значение по умолчанию:

IPv4 ACL отсутствуют.

Использование команды:

Команда «**ip access-list**» используется для добавления IPv4 ACL и перехода в режим настройки правил IPv4 ACL.

IPv4 ACL, IPv6 ACL и MAC ACL не могут иметь одинаковые имена.

Команды режима настройки правил IPv4 ACL «**permit**» и «**deny**» используются для добавления правил.

Команды «**service-acl input**» и «**service-acl output**» используются для добавления ACL на интерфейс.

Пример команды:

```
admin@Switch# configure terminal
admin@Switch(config)# ip access-list standard server1
admin@Switch(config-ip-acl)# permit tcp 10.0.0.1 0.0.0.255 any any 80
admin@Switch(config-ip-acl)#
```

4.45.5 ipv6 access-list

Команда глобальной настройки. Добавление IPv6 ACL и переход в режим настройки правил IPv6 ACL.

Синтаксис команды:**ipv6 access-list extended** *acl-name***no ipv6 access-list extended** *acl-name*Команда с приставкой «**no**» удаляет IPv6 ACL.**Параметры команды:***acl-name* имя IPv6 ACL в виде текстовой строки.
Рекомендуемая длина: до 32 символов.**Значение по умолчанию:**

IPv6 ACL отсутствуют.

Использование команды:Команда «**ipv6 access-list**» используется для добавления IPv6 ACL и перехода в режим настройки правил IPv6 ACL.

IPv6 ACL, IPv6 ACL и MAC ACL не могут иметь одинаковые имена.

Команды режима настройки правил IPv6 ACL «**permit**» и «**deny**» используются для добавления правил.Команды «**service-acl input**» и «**service-acl output**» используются для добавления ACL на интерфейс.Каждая IPv6 ACL имеет неявные правила «**permit icmp any any nd-ns any**», «**permit icmp any any nd-na any**» и «**deny ipv6 any any**» в качестве последних правил. Первые два правила разрешают работу механизма обнаружения соседей IPv6 (ICMPv6 Neighbor Discovery). В сетях IPv4 используется протокол ARP (Address Resolution Protocol), который не может быть ограничен IPv4 ACL, а, значит, IPv4 ACL неявно разрешают прием и передачу ARP-пакетов.**Пример команды:**

```
admin@Switch# configure terminal
admin@Switch(config)# ipv6 access-list server2
admin@Switch(config-ipv6-acl)# permit tcp 2001:000:CAFE:BAFE::/64 any any 80
admin@Switch(config-ipv6-acl)#
```

4.45.6 mac access-list

Команда глобальной настройки. Добавление MAC ACL и переход в режим настройки правил MAC ACL.

Синтаксис команды:

mac access-list standard *acl-name*

no mac access-list standard *acl-name*

Команда с приставкой «**no**» удаляет MAC ACL.

Параметры команды:

acl-name имя MAC ACL в виде текстовой строки.
Рекомендуемая длина: до 32 символов.

Значение по умолчанию:

MAC ACL отсутствуют.

Использование команды:

Команда «**mac access-list**» используется для добавления MAC ACL и перехода в режим настройки правил MAC ACL.

IPv6 ACL, IPv6 ACL и MAC ACL не могут иметь одинаковые имена.

Команды режима настройки правил MAC ACL «**permit**» и «**deny**» используются для добавления правил. Команды «**service-acl input**» и «**service-acl output**» используются для добавления ACL на интерфейс.

Пример команды:

```
admin@Switch# configure terminal
admin@Switch(config)# mac access-list standard server3
admin@Switch(config)# permit 00:1B:28:00:00:01 00:00:00:00:00:ff any
admin@Switch(config)#
```

4.45.7 service-acl input

Команда настройки интерфейса (Ethernet). Привязка ACL на исходящее направление интерфейса.

Синтаксис команды:

service-acl input *acl-name1* [*acl-name2*] [**default-action** {**deny-any** | **permit-any**}]

no service-acl input

Команда с приставкой «**no**» удаляет привязку ACL с исходящего направления интерфейса.

Параметры команды:

acl-name1 имя ACL для привязки.

<i>acl-name2</i>	имя дополнительной ACL для привязки
<i>deny-any</i>	пакеты, не соответствующие ни одному из правил ACL, отбрасываются. Используется по умолчанию.
<i>permit-any</i>	пакеты, не соответствующие ни одному из правил ACL, передаются.

Значение по умолчанию:

ACL не назначены ни на один интерфейс.

Использование команды:

Команда «**service-acl input**» используется для привязки ACL на исходящее направление интерфейса.

Ограничения команды:

- Два ACL одного типа не могут быть одновременно назначены на интерфейс.
- IPv4 ACL и IPv6 ACL могут быть одновременно назначены на интерфейс.
- Если на интерфейс уже были назначены ACL, то они замещаются на ACL, указанные в команде.

Пример команды:

```
admin@Switch# configure terminal
admin@Switch(config)# mac access-list standard server
admin@Switch(config-mac-acl)# permit 00:00:00:00:00:01 00:00:00:00:00:ff any
admin@Switch(config-mac-acl)# exit
admin@Switch(config)# interface gigabitethernet 0/1
admin@Switch(config-if)# service-acl input server
admin@Switch(config-if)#
```

4.45.8 service-acl input

Команда настройки интерфейса (VLAN). Привязка ACL на исходящее направление интерфейса VLAN.

Синтаксис команды:

service-acl input *acl-name* [default-action {deny-any | permit-any}]

no service-acl input

Команда с приставкой «**no**» удаляет привязку ACL с исходящего направления интерфейса VLAN.

Параметры команды:

<i>acl-name</i>	имя ACL для привязки.
<i>deny-any</i>	пакеты, не соответствующие ни одному из правил ACL, отбрасываются. Используется по умолчанию.
<i>permit-any</i>	пакеты, не соответствующие ни одному из правил ACL, передаются.

Значение по умолчанию:

ACL не назначены ни на один интерфейс.

Использование команды:

Команда «**service-acl input**» используется для привязки ACL на исходящее направление интерфейса VLAN.

Пример команды:

```
admin@Switch# configure terminal
admin@Switch(config)# mac access-list standard server
admin@Switch(config-mac-acl)# permit 00:00:00:00:00:01 00:00:00:00:00:ff any
admin@Switch(config-mac-acl)# exit
admin@Switch(config)# interface vlan 1
admin@Switch(config-if-vlan)# service-acl input server
admin@Switch(config-if-vlan)#
```

4.45.9 service-acl output

Команда настройки интерфейса (Ethernet). Привязка ACL на исходящее направление интерфейса.

Синтаксис команды:

service-acl output *acl-name1* [*acl-name2*] [**default-action** {**deny-any** | **permit-any**}]

no service-acl output

Команда с приставкой «**no**» удаляет привязку ACL на исходящее направление интерфейса.

Параметры команды:

<i>acl-name1</i>	имя ACL для привязки.
<i>acl-name2</i>	имя дополнительной ACL для привязки.
<i>deny-any</i>	пакеты, не соответствующие ни одному из правил ACL, отбрасываются. Используется по умолчанию.

permit-any пакеты, не соответствующие ни одному из правил ACL, передаются.

Значение по умолчанию:

ACL не назначены ни на один интерфейс.

Использование команды:

Команда «**service-acl output**» используется для привязки ACL на исходящее направление интерфейса.

Ограничения команды:

- Два ACL одного типа не могут быть одновременно назначены на интерфейс.
- IPv4 ACL и IPv6 ACL могут быть одновременно назначены на интерфейс.
- Если на интерфейс уже были назначены ACL, то они замещаются на ACL, указанные в команде.
- Параметры правил «**log-input**» и «**disable-port**» не могут присутствовать в ACL, работающей на исходящем направлении. Попытка привязки ACL с указанными параметрами приведет к выводу сообщения об ошибке.

Пример команды:

```
admin@Switch# configure terminal
admin@Switch(config)# mac access-list standard server
admin@Switch(config-mac-acl)# permit 00:00:00:00:00:01 00:00:00:00:00:ff any
admin@Switch(config-mac-acl)# exit
admin@Switch(config)# interface gigabitethernet 0/1
admin@Switch(config-if)# service-acl output server
admin@Switch(config-if)#
```

4.45.10 permit (настройка IPv4 ACL)

Команда настройки IPv4 ACL. Добавление разрешающего правила в IPv4 ACL.

Синтаксис команды:

[sequence-number] permit protocol {any | source source-wildcard} {any | destination destination-wildcard} [dscp number | precedence number]

[sequence-number] permit icmp {any | source source-wildcard} {any | destination destination-wildcard} [any | icmp-type] [any | icmp-code] [dscp number | precedence number]

[sequence-number] **permit igmp** {**any** | *source source-wildcard*} {**any** | *destination destination-wildcard*} [*igmp-type*] [**dscp number** | **precedence number**]

[sequence-number] **permit tcp** {**any** | *source source-wildcard*} {**any** | *source-port/port-range*} {**any** | *destination destination-wildcard*} {**any** | *destination-port/port-range*} [**dscp number** | **precedence number**] [**match-all list-of-flags**]

[sequence-number] **permit udp** {**any** | *source source-wildcard*} {**any** | *source-port/port-range*} {**any** | *destination destination-wildcard*} {**any** | *destination-port/port-range*} [**dscp number** | **precedence number**]

no [**permit**] [*sequence-number*]

Команда с приставкой «**no**» удаляет разрешающее правило из IPv4 ACL.

Параметры команды:

<i>sequence-number</i>	номер правила в списке доступа. Номер определяет порядок применения правил. Диапазон значений: от 1 до 2147483646. По умолчанию первое правило добавляется в список с номером 10, а для всех последующих номер увеличивается на 10.
<i>protocol</i>	номер протокола IP в диапазоне от 0 до 255 или одно из зарезервированных имен: icmp, igmp, ip, tcp, egr, igp, udp, hmp, rdp, idpr, ipv6, ipv6:rout, ipv6:frag, idrp, rsvp, gre, esp, ah, ipv6:icmp, eigrp, ospf, ipinip, pim, l2tp, isis. Для указания соответствия любому протоколу используется зарезервированное слово « ip ».
any	соответствие любому значению поля в пакете.
<i>source</i>	IP-адрес источника.
<i>source-wildcard</i>	обратная маска (wildcard) IP-адреса источника.
<i>destination</i>	IP-адрес назначения.
<i>destination-wildcard</i>	обратная маска (wildcard) IP-адреса назначения.
<i>dscp number</i>	значение DSCP в заголовке IP.
<i>precedence number</i>	значение IP Precedence в заголовке IP.
<i>icmp-type</i>	тип пакета ICMP в диапазоне от 0 до 255 или

	одно из зарезервированных имен: cho-reply, destination-unreachable, sourcequench, redirect, alternate-host-address, echo-request, router-advertisement, routersolicitation, time-exceeded, parameter-problem, timestamp, timestamp-reply, information-request, information-reply, address-mask-request, address-mask-reply, traceroute, datagram-conversion-error, mobile-host-redirect, mobile-registrationrequest, mobile-registration-reply, domain-name-request, domain-name-reply, skip, photuris.
<i>icmp-code</i>	код пакета ICMP в диапазоне от 0 до 255.
<i>igmp-type</i>	тип пакета IGMP в диапазоне от 0 до 255 или одно из зарезервированных имен: host-query, host-report, dvmrp, pim, cisco-trace, host-report-v2, host-leave-v2, host-report-v3.
<i>source-port/portrange</i>	порт назначения или диапазон портов для протоколов TCP/UDP. Для ввода диапазона портов необходимо использовать символ “-” (дефис), например: “10-20”. Диапазон значений: от 0 до 65535. Для TCP допускается использование предопределенных значений: bgr (179), chargen (19), daytime (13), discard (9), domain (53), drip (3949), echo (7), finger (79), ftp (21), ftp-data (20), gopher (70), hostname (42), irc (194), klogin (543), kshell (544), lpd (515), nntp (119), pop2 (109), pop3 (110), smtp (25), sunrpc (1110), syslog (514), tacacs-ds (49), talk (517), telnet (23), time (37), uucp (117), whois (43), www (80). Для UDP допускается использование предопределенных значений: biff (512), bootpc (68), bootps (67), discard (9), dnsix (90), domain (53), echo (7), mobile-ip (434), nameserver (42), netbios-dgm (138), netbios-ns (137), on500-isakmp (4500), ntp (123), rip (520), snmp (161), snmptrap (162), sunrpc (111), syslog (514), tacacs-ds (49), talk (517), tftp (69), time (37), who (513), xdmcsp (177).
<i>destination-port/port-range</i>	порт назначения или диапазон портов для протоколов TCP/UDP. Для ввода диапазона портов необходимо использовать символ “-” (дефис), например: “10-20”. Диапазон значений: от 0 до 65535. Допускается использование предопределенных значений, аналогично

параметру «*source-port/port-range*».

match-all list-of-flags список флагов TCP. Если флаг должен быть установлен, то необходимо поставить перед его названием знак “+” (плюс). Если флаг должен быть снят, то необходимо поставить перед его названием знак “-” (минус). Доступные варианты: +urg, +ack, +psh, +rst, +syn, +fin, -urg, -ack, -psh, -rst, -syn и -fin. Флаги должны быть указаны в виде единой строки без пробелов, например, “+fin-ack”.

Значение по умолчанию:

Правила ACL отсутствуют.

Использование команды:

Команда «**permit**» используется для добавления разрешающего правила в IPv4 ACL.

Количество диапазонов портов источника и назначения (TCP/UDP) ограничено. Действуют следующие ограничения:

- Если в правиле используется диапазон портов источника (TCP/UDP), то этот же диапазон может быть использован в другом правиле без дополнительных аппаратных ресурсов.
- Если в правиле используется диапазон портов назначения (TCP/UDP), то этот же диапазон может быть использован в другом правиле без дополнительных аппаратных ресурсов.
- Если в правиле используется одинаковый диапазон портов источника и назначения (TCP/UDP), то используются две аппаратные записи.

Пример команды:

```
admin@Switch# configure terminal
admin@Switch(config)# ip access-list standard server1
admin@Switch(config-ip-acl)# permit tcp 10.0.0.1 0.0.0.255 any any 80
admin@Switch(config-ip-acl)#
```

4.45.11 deny (настройка IPv4 ACL)

Команда настройки IPv4 ACL. Добавление запрещающего правила в IPv4 ACL.

Синтаксис команды:

[sequence-number] deny protocol {any | source source-wildcard} {any | destination destination-wildcard} [dscp number | precedence number]

[sequence-number] deny icmp {any | source source-wildcard} {any | destination destination-wildcard} [any | icmp-type] [any | icmp-code] [dscp number | precedence number]

[sequence-number] deny igmp {any | source source-wildcard} {any | destination destination-wildcard} [igmp-type] [dscp number | precedence number]

[sequence-number] deny tcp {any | source source-wildcard} {any | source-port/port-range} {any | destination destination-wildcard} {any | destination-port/port-range} [dscp number | precedence number] [match-all list-of-flags]

[sequence-number] deny udp {any | source source-wildcard} {any | source-port/port-range} {any | destination destination-wildcard} {any | destination-port/port-range} [dscp number | precedence number]

no [deny] *[sequence-number]*

Команда с приставкой «**no**» удаляет запрещающее правило из IPv4 ACL.

Параметры команды:

sequence-number номер правила в списке доступа. Номер определяет порядок применения правил. Диапазон значений: от 1 до 2147483646. По умолчанию, первое правило добавляется в список с номером 10, а для всех последующих номер увеличивается на 10.

protocol номер протокола IP в диапазоне от 0 до 255 или одно из зарезервированных имен: icmp, igmp, ip, tcp, egr, igr, udp, hmp, rdp, idpr, ipv6, ipv6:rout, ipv6:frag, idrp, rsvp, gre, esp, ah, ipv6:icmp, eigrp, ospf, ipinip, pim, l2tp, isis. Для указания соответствия любому протоколу используется зарезервированное слово «**ip**».

any соответствие любому значению поля в пакете.

<i>source</i>	IP-адрес источника.
<i>source-wildcard</i>	обратная маска (wildcard) IP-адреса источника.
<i>destination</i>	IP-адрес назначения.
<i>destination-wildcard</i>	обратная маска (wildcard) IP-адреса назначения.
<i>dscp number</i>	DSCP в заголовке IP.
<i>precedence number</i>	значение IP Precedence в заголовке IP.
<i>icmp-type</i>	тип пакета ICMP в диапазоне от 0 до 255 или одно из зарезервированных имен: cho-reply, destination-unreachable, sourcequench, redirect, alternate-host-address, echo-request, router-advertisement, routersolicitation, time-exceeded, parameter-problem, timestamp, timestamp-reply, information-request, information-reply, address-mask-request, address-mask-reply, traceroute, datagram-conversion-error, mobile-host-redirect, mobile-registrationrequest, mobile-registration-reply, domain-name-request, domain-name-reply, skip, photuris.
<i>icmp-code</i>	код пакета ICMP в диапазоне от 0 до 255.
<i>igmp-type</i>	тип пакета IGMP в диапазоне от 0 до 255 или одно из зарезервированных имен: host-query, host-report, dvmrp, pim, cisco-trace, host-report-v2, host-leave-v2, host-report-v3.
<i>source-port/portrange</i>	порт назначения или диапазон портов для протоколов TCP/UDP. Для ввода диапазона портов необходимо использовать символ “-” (дефис), например “10-20”. Диапазон значений: от 0 до 65535. Для TCP допускается использование predefined значений: bgr (179), chargen (19), daytime (13), discard (9), domain (53), drip (3949), echo (7), finger (79), ftp (21), ftp-data (20), gopher (70), hostname (42), irc (194), klogin (543), kshell (544), lpd (515), nntp (119), pop2 (109), pop3 (110), smtp (25), sunrpc (1110), syslog (514), tacacs-ds (49), talk (517), telnet (23), time (37), uucp (117), whois (43), www (80). Для UDP допускается использование predefined значений: biff (512), bootpc (68), bootps (67), discard (9), dnsix (90), domain (53), echo (7), mobile-ip (434), nameserver (42), netbios-dgm (138), netbios-ns (137), on500-isakmp

(4500), ntp (123), rip (520), snmp (161), snmptrap (162), sunrpc (111), syslog (514), tacacs-ds (49), talk (517), tftp (69), time (37), who (513), xdmcp (177).

destination-port/portrange порт назначения или диапазон портов для протоколов TCP/UDP. Для ввода диапазона портов необходимо использовать символ “-” (дефис), например “10-20”. Диапазон значений: от 0 до 65535. Допускается использование predetermined значений, аналогично параметру «*source-port/port-range*».

match-all list-of-flags список флагов TCP. Если флаг должен быть установлен, то необходимо поставить перед его названием знак “+” (плюс). Если флаг должен быть снят, то необходимо поставить перед его названием знак “-” (минус). Доступные варианты: +urg, +ack, +psh, +rst, +syn, +fin, -urg, -ack, -psh, -rst, -syn и -fin. Флаги должны быть указаны в виде единой строки без пробелов, например, “+fin-ack”.

Значение по умолчанию:

Правила ACL отсутствуют.

Использование команды:

Команда «**deny**» используется для добавления запрещающего правила в IPv4 ACL.

Количество диапазонов портов источника и назначения (TCP/UDP) ограничено. Действуют следующие ограничения:

- Если в правиле используется диапазон портов источника (TCP/UDP), то этот же диапазон может быть использован в другом правиле без дополнительных аппаратных ресурсов.
- Если в правиле используется диапазон портов назначения (TCP/UDP), то этот же диапазон может быть использован в другом правиле без дополнительных аппаратных ресурсов.
- Если в правиле используется одинаковый диапазон портов источника и назначения (TCP/UDP), то используются две аппаратные записи.

Пример команды:

```
admin@Switch# configure terminal
admin@Switch(config)# ip access-list standard server1
```

```
admin@Switch(config-ip-acl)# deny tcp 10.0.0.1 0.0.0.255 any any 80
admin@Switch(config-ip-acl)#
```

4.45.12 permit (настройка IPv6 ACL)

Команда настройки IPv6 ACL. Добавление разрешающего правила в IPv6 ACL.

Синтаксис команды:

[sequence-number] **permit** *protocol* {**any** | *source-prefix/length*} {**any** | *destination-prefix/length*} [**dscp number** | **precedence number**]

[sequence-number] **permit icmp** {**any** | *source-prefix/length*} {**any** | *destination-prefix/length*} [**any** | *icmp-type*] [**any** | *icmp-code*] [**dscp number** | **precedence number**]

[sequence-number] **permit tcp** {**any** | *source-prefix/length*} {**any** | *source-port/port-range*} {**any** | *destination-prefix/length*} {**any** | *destination-port/port-range*} [**dscp number** | **precedence number**] [**match-all list-of-flags**]

[sequence-number] **permit udp** {**any** | *source-prefix/length*} {**any** | *source-port/port-range*} {**any** | *destination-prefix/length*} {**any** | *destination-port/port-range*} [**dscp number** | **precedence number**]

no [**permit**] [*sequence-number*]

Команда с приставкой «**no**» удаляет разрешающее правило из IPv6 ACL.

Параметры команды:

sequence-number номер правила в списке доступа. Номер определяет порядок применения правил. Диапазон значений: от 1 до 2147483646. По умолчанию, первое правило добавляется в список с номером 10, а для всех последующих номер увеличивается на 10.

protocol номер протокола IP в диапазоне от 0 до 255 или одно из зарезервированных имен: icmp (58), tcp (6), udp (17). Для указания соответствия любому протоколу используется зарезервированное слово «**ipv6**».

any	соответствие любому значению поля в пакете.
<i>source-prefix/length</i>	сеть источника IPv6 или класс сетей, для которых необходимо применить правило. Аргумент должен иметь формат, указанный в RFC 3513, где адрес указывается в шестнадцатеричном формате с разделением 16-битных данных двоеточиями.
<i>destination-port/port-range</i>	сеть источника IPv6 или класс сетей, для которых необходимо применить правило. Аргумент должен иметь формат, указанный в RFC 3513, где адрес указывается в шестнадцатеричном формате с разделением 16-битных данных двоеточиями.
<i>dscp number</i>	значение DSCP в заголовке IP.
<i>precedence number</i>	значение IP Precedence в заголовке IP.
<i>icmp-type</i>	тип пакета ICMP в диапазоне от 0 до 255 или одно из зарезервированных имен: destination-unreachable (1), packet-too-big (2), time-exceeded (3), parameter-problem (4), echo-request (128), echo-reply (129), mld-query (130), mldreport (131), mldv2-report (143), mld-done (132), router-solicitation (133), routeradvertisement (134), nd-ns (135), nd-na (136).
<i>icmp-code</i>	код пакета ICMP в диапазоне от 0 до 255.
<i>igmp-type</i>	тип пакета IGMP в диапазоне от 0 до 255 или одно из зарезервированных имен: host-query, host-report, dvmrp, pim, cisco-trace, host-report-v2, host-leave-v2, host-report-v3.
<i>source-port/port-range</i>	порт назначения или диапазон портов для протоколов TCP/UDP. Для ввода диапазона портов необходимо использовать символ “-” (дефис), например “10-20”. Диапазон значений: от 0 до 65535. Для TCP допускается использование predefined значений: bgp (179), chargen (19), daytime (13), discard (9), domain (53), drip (3949), echo (7), finger (79), ftp (21), ftp-data (20), gopher (70), hostname (42), irc (194), klogin (543), kshell (544), lpd (515), nntp (119), pop2 (109), pop3 (110), smtp (25), sunrpc (1110), syslog (514), tacacs-ds (49), talk (517), telnet (23), time (37), uucp (117), whois (43), www (80). Для UDP допускается использование

	предопределенных значений: biff (512), bootpc (68), bootps (67), discard (9), dnsix (90), domain (53), echo (7), mobile-ip (434), nameserver (42), netbios-dgm (138), netbios-ns (137), on500-isakmp (4500), ntp (123), rip (520), snmp (161), snmptrap (162), sunrpc (111), syslog (514), tacacs-ds (49), talk (517), tftp (69), time (37), who (513), xdmcp (177).
<i>destination-port/port-range</i>	Порт назначения или диапазон портов для протоколов TCP/UDP. Для ввода диапазона портов необходимо использовать символ “-” (дефис), например “10-20”. Диапазон значений: от 0 до 65535. Допускается использование предопределенных значений, аналогично параметру « <i>source-port/port-range</i> ».
<i>match-all list-of-flags</i>	список флагов TCP. Если флаг должен быть установлен, то необходимо поставить перед его названием знак “+” (плюс). Если флаг должен быть снят, то необходимо поставить перед его названием знак “-” (минус). Доступные варианты: +urg, +ack, +psh, +rst, +syn, +fin, -urg, -ack, -psh, -rst, -syn и -fin. Флаги должны быть указаны в виде единой строки без пробелов, например, “+fin-ack”.

Значение по умолчанию:

Правила ACL отсутствуют.

Использование команды:

Команда «**permit**» используется для добавления разрешающего правила в IPv4 ACL.

Количество диапазонов портов источника и назначения (TCP/UDP) ограничено. Действуют следующие ограничения:

- Если в правиле используется диапазон портов источника (TCP/UDP), то этот же диапазон может быть использован в другом правиле без дополнительных аппаратных ресурсов.
- Если в правиле используется диапазон портов назначения (TCP/UDP), то этот же диапазон может быть использован в другом правиле без дополнительных аппаратных ресурсов.
- Если в правиле используется одинаковый диапазон портов источника и назначения (TCP/UDP), то используются две аппаратные записи.

Пример команды:

```
admin@Switch# configure terminal
admin@Switch(config)# ipv6 access-list server2
admin@Switch(config-ipv6-acl)# permit tcp 2001:000:CAFE:BAFE::/64 any any 80
admin@Switch(config-ipv6-acl)#
```

4.45.13 deny (настройка IPv6 ACL)

Команда настройки IPv6 ACL. Добавление запрещающего правила в IPv6 ACL.

Синтаксис команды:

[sequence-number] deny protocol {any | source-prefix/length} {any | destination-prefix/length} [dscp number | precedence number]

[sequence-number] deny icmp {any | source-prefix/length} {any | destination-prefix/length} [any | icmp-type] [any | icmp-code] [dscp number | precedence number]

[sequence-number] deny tcp {any | source-prefix/length} {any | source-port/port-range} {any | destination-prefix/length} {any | destination-port/port-range} [dscp number | precedence number] [match-all list-of-flags]

[sequence-number] deny udp {any | source-prefix/length} {any | source-port/port-range} {any | destination-prefix/length} {any | destination-port/port-range} [dscp number | precedence number]

no [deny] [sequence-number]

Команда с приставкой «no» удаляет запрещающее правило из IPv6 ACL.

Параметры команды:

sequence-number номер правила в списке доступа. Номер определяет порядок применения правил. Диапазон значений: от 1 до 2147483646. По умолчанию, первое правило добавляется в список с номером 10, а для всех последующих номер увеличивается на 10.

protocol номер протокола IP в диапазоне от 0 до 255 или одно из зарезервированных имен: icmp (58), tcp (6), udp (17). Для указания соответствия любому протоколу используется зарезервированное

	слово « ipv6 ».
any	соответствие любому значению поля в пакете.
<i>source-prefix/length</i>	сеть источника IPv6 или класс сетей, для которых необходимо применить правило. Аргумент должен иметь формат, указанный в RFC 3513, где адрес указывается в шестнадцатеричном формате с разделением 16-битных данных двоеточиями.
<i>destination-port/port-range</i>	сеть источника IPv6 или класс сетей, для которых необходимо применить правило. Аргумент должен иметь формат, указанный в RFC 3513, где адрес указывается в шестнадцатеричном формате с разделением 16-битных данных двоеточиями.
<i>dscp number</i>	значение DSCP в заголовке IP.
<i>precedence number</i>	значение IP Precedence в заголовке IP.
<i>icmp-type</i>	тип пакета ICMP в диапазоне от 0 до 255 или одно из зарезервированных имен: destination-unreachable (1), packet-too-big (2), time-exceeded (3), parameter-problem (4), echo-request (128), echo-reply (129), mld-query (130), mldreport (131), mldv2-report (143), mld-done (132), router-solicitation (133), routeradvertisement (134), nd-ns (135), nd-na (136).
<i>icmp-code</i>	код пакета ICMP в диапазоне от 0 до 255.
<i>igmp-type</i>	тип пакета IGMP в диапазоне от 0 до 255 или одно из зарезервированных имен: host-query, host-report, dvmrp, pim, cisco-trace, host-report-v2, host-leave-v2, host-report-v3.
<i>source-port/port-range</i>	порт назначения или диапазон портов для протоколов TCP/UDP. Для ввода диапазона портов необходимо использовать символ “-” (дефис), например “10-20”. Диапазон значений: от 0 до 65535. Для TCP допускается использование predefined значений: bgp (179), chargen (19), daytime (13), discard (9), domain (53), drip (3949), echo (7), finger (79), ftp (21), ftp-data (20), gopher (70), hostname (42), irc (194), klogin (543), kshell (544), lpd (515), nntp (119), pop2 (109), pop3 (110), smtp (25), sunrpc (1110), syslog (514), tacacs-ds (49), talk (517),

telnet (23), time (37), uucp (117), whois (43), www (80). Для UDP допускается использование predefined значений: biff (512), bootpc (68), bootps (67), discard (9), dnsix (90), domain (53), echo (7), mobile-ip (434), nameserver (42), netbios-dgm (138), netbios-ns (137), on500-isakmp (4500), ntp (123), rip (520), snmp (161), snmptrap (162), sunrpc (111), syslog (514), tacacs-ds (49), talk (517), tftp (69), time (37), who (513), xdmcp (177).

destination-port/port-range

порт назначения или диапазон портов для протоколов TCP/UDP. Для ввода диапазона портов необходимо использовать символ “-” (дефис), например “10-20”. Диапазон значений: от 0 до 65535. Допускается использование predefined значений, аналогично параметру «*source-port/port-range*».

match-all list-of-flags

список флагов TCP. Если флаг должен быть установлен, то необходимо поставить перед его названием знак “+” (плюс). Если флаг должен быть снят, то необходимо поставить перед его названием знак “-” (минус). Доступные варианты: +urg, +ack, +psh, +rst, +syn, +fin, -urg, -ack, -psh, -rst, -syn и -fin. Флаги должны быть указаны в виде единой строки без пробелов, например, “+fin-ack”.

Значение по умолчанию:

Правила ACL отсутствуют.

Использование команды:

Команда «**deny**» используется для добавления запрещающего правила в IPv6 ACL.

Количество диапазонов портов источника и назначения (TCP/UDP) ограничено. Действуют следующие ограничения:

- Если в правиле используется диапазон портов источника (TCP/UDP), то этот же диапазон может быть использован в другом правиле без дополнительных аппаратных ресурсов.
- Если в правиле используется диапазон портов назначения (TCP/UDP), то этот же диапазон может быть использован в другом правиле без дополнительных аппаратных ресурсов.

- Если в правиле используется одинаковый диапазон портов источника и назначения (TCP/UDP), то используются две аппаратные записи.

Пример команды:

```
admin@Switch# configure terminal
admin@Switch(config)# ipv6 access-list server2
admin@Switch(config-ipv6-acl)# deny tcp 2001:000:CAFE:BAFE::/64 any any 80
admin@Switch(config-ipv6-acl)#
```

4.45.14 permit (настройка MAC ACL)

Команда настройки MAC ACL. Добавление разрешающего правила в MAC ACL.

Синтаксис команды:

[sequence-number] permit {any | source source-wildcard} {any | destination destination-wildcard} [eth-type eth-wildcard | aarp | amber | dec-spanning | decnet-iv | diagnostic | dsm | etype-6000] [vlan vlan-id vlan-wildcard] [cos cos cos-wildcard]

no [permit] [sequence-number]

Команда с приставкой «no» удаляет разрешающее правило в MAC ACL.

Параметры команды:

<i>sequence-number</i>	номер правила в списке доступа. Номер определяет порядок применения правил. Диапазон значений: от 1 до 2147483646. По умолчанию первое правило добавляется в список с номером 10, а для всех последующих номер увеличивается на 10.
any	соответствие любому значению поля в пакете.
<i>source</i>	MAC-адрес источника в шестнадцатеричном формате.
<i>source-wildcard</i>	обратная маска MAC-адрес источника. Установить в значение “1” те биты, которые необходимо игнорировать.
<i>destination</i>	MAC-адрес назначения в шестнадцатеричном формате.
<i>destination-wildcard</i>	обратная маска MAC-адрес назначения. Установить в значение “1” те биты, которые необходимо игнорировать.

<i>eth-type</i> <i>wildcard</i>	<i>eth-</i>	тип протокола Ethernet и обратная маска протокола Ethernet. Установить в значение “1” те биты обратной маски, которые необходимо игнорировать. Допускается использование предопределенных значений: aarp, amber, dec-spanning, decnet-iv, diagnostic, dsm, etype-6000.
vlan <i>vlan-wildcard</i>	<i>vlan-id</i>	идентификатор VLAN в диапазоне от 1 до 4094 и его обратная маска. Установить в значение “1” те биты обратной маски, которые необходимо игнорировать.
cos <i>wildcard</i>	<i>cos</i> <i>cos-</i>	значение класса обслуживания (IEEE 802.1p) в диапазоне от 0 до 7 и его обратная маска. Установить в значение “1” те биты обратной маски, которые необходимо игнорировать.

Значение по умолчанию:

Правила ACL отсутствуют.

Использование команды:

Команда «**permit**» используется для добавления разрешающего правила в MAC ACL.

Пример команды:

```
admin@Switch# configure terminal
admin@Switch(config)# mac access-list standard server3
admin@Switch(config-mac-acl)# permit 00:1B:28:00:00:01 00:00:00:00:00:ff any
admin@Switch(config-mac-acl)#
```

4.45.15 deny (настройка MAC ACL)

Команда настройки MAC ACL. Добавление запрещающего правила в MAC ACL.

Синтаксис команды:

[sequence-number] **deny** {**any** | *source source-wildcard*} {**any** | *destination destination-wildcard*} [*eth-type eth-wildcard* | **aarp** | **amber** | **dec-spanning** | **decnet-iv** | **diagnostic** | **dsm** | **etype-6000**] [*vlan vlan-id* | *vlan-wildcard*] [**cos** *cos* *cos-wildcard*]

no [**deny**] [*sequence-number*]

Команда с приставкой «**no**» удаляет запрещающее правило в MAC ACL.

Параметры команды:

<i>sequence-number</i>		номер правила в списке доступа. Номер определяет порядок применения правил. Диапазон значений: от 1 до 2147483646. По умолчанию первое правило добавляется в список с номером 10, а для всех последующих номер увеличивается на 10.
<i>any</i>		соответствие любому значению поля в пакете.
<i>source</i>		MAC-адрес источника в шестнадцатеричном формате.
<i>source-wildcard</i>		обратная маска MAC-адрес источника. Установить в значение “1” те биты, которые необходимо игнорировать.
<i>destination</i>		MAC-адрес назначения в шестнадцатеричном формате.
<i>destination-wildcard</i>		обратная маска MAC-адрес назначения. Установить в значение “1” те биты, которые необходимо игнорировать.
<i>eth-type-wildcard</i>	<i>eth-</i>	тип протокола Ethernet и обратная маска протокола Ethernet. Установить в значение “1” те биты обратной маски, которые необходимо игнорировать. Допускается использование предопределенных значений: aarp, amber, dec-spanning, decnet-iv, diagnostic, dsm, etype-6000.
<i>vlan-wildcard</i>	<i>vlan-id</i>	идентификатор VLAN в диапазоне от 1 до 4094 и его обратная маска. Установить в значение “1” те биты обратной маски, которые необходимо игнорировать.
<i>cos-wildcard</i>	<i>cos</i> <i>cos-</i>	значение класса обслуживания (IEEE 802.1p) в диапазоне от 0 до 7 и его обратная маска. Установить в значение “1” те биты обратной маски, которые необходимо игнорировать.

Значение по умолчанию:

Правила ACL отсутствуют.

Использование команды:

Команда «**deny**» используется для добавления запрещающего правила в MAC ACL.

Пример команды:

```
admin@Switch# configure terminal
admin@Switch(config)# mac access-list standard server3
admin@Switch(config-mac-acl)# deny 00:1B:28:00:00:01 00:00:00:00:00:ff any
admin@Switch(config-mac-acl)#
```

4.45.16 show access-lists

Команда, доступная из любого режима. Вывод всех или определенного ACL, созданных на устройстве.

Синтаксис команды:

show access-lists [*name*]

Параметры команды:

name имя ACL.

Использование команды:

Команда «**show access-lists**» используется для вывода всех или определенного ACL, созданных на устройстве. Если команда введена без аргументов, то выводятся все ACL.

Порядок вывода ACL определяется типом: IP ACL, IPv6 ACL, MAC ACL. Порядок сортировки (вывода) внутри одного типа ACL производится по алфавиту.

Пример команды:

```
admin@Switch# show access-lists

Type      IP ACL  IPv6 ACL  MAC ACL  Total
-----  -
standard 1      0        1        2
extended 0      1        0        1

Standard IP access list server1
  permit tcp 10.0.0.1 0.0.0.255 any any 80
Extended IPv6 access list server2
  permit tcp 2001:000:CAFE:BAFE::/64 any any 80
Standard MAC access list server3
  permit 00:1B:28:00:00:01 00:00:00:00:00:ff any
```

4.45.17 show interfaces access-lists

Команда, доступная из любого режима. Вывод списка ACL, назначенных на все или определенный интерфейс.

Синтаксис команды:

show interfaces access-lists [*interface-id*]

Параметры команды:

interface-id идентификатор интерфейса (Ethernet).

Использование команды:

Команда «**show interfaces access-lists**» используется для вывода списка ACL, назначенных на все или определенный интерфейс. Если команда введена без аргументов, то выводится список ACL, назначенных на все интерфейсы.

Пример команды:

```
admin@Switch# show interfaces access-lists
```

```
Interface Ingress ACLs          Egress ACLs
```

```
-----
```

```
gi0/1      server1          server2
```

```
gi0/2 s    erver3
```

4.45.18 show interfaces access-lists counters

Команда, доступная из любого режима. Вывод счетчиков статистики ACL.

Синтаксис команды:

show interfaces access-lists counters [*interface-id* | *vlan vlan-id*] [**brief**

Параметры команды:

interface-id идентификатор интерфейса (Ethernet).

vlan vlan-id идентификатор VLAN в диапазоне от 1 до 4094.

brief вывод сводной информации – только количество срабатываний для правил «**permit**» и «**deny**».

Использование команды:

Команда «**show interfaces access-lists counters**» используется для вывода счетчиков статистики ACL. Если команда введена без аргументов, то происходит вывод всех счетчиков статистики ACL.

Пример команды:

```
admin@Switch# show interfaces access-lists counters vlan 1

Interface VLAN0001
  Total PERMIT Hits: 0
  Total DENY Hits: 9
  IPv4 ACL: test
    10 deny ip any any log-input : 4 Hits
  IPv6 ACL: test2
    10 deny ipv6 2001:0000:CAFE:BAFE::/64
      2001:0000:DEAD:BEEF::/64 log-input : 3 Hits
    20 deny ipv6 2001:0000:1111:2222::/64
      2001:0000:2222:1111::/64 log-input : 2 Hits
```

4.46 **Настройка OSPFv2**

4.46.1 **Общие положения**

OSPF (Open Shortest Path First) – протокол динамической маршрутизации для IP-сетей. Протокол OSPF является внутренним протоколом маршрутизации (Interior Gateway Protocol), то есть применяется для анонсирования маршрутов между маршрутизаторами, принадлежащих одной автономной системе.

Протокол OSPF основан на технологии отслеживания состояния линка (link-state protocol) или технологии поиска кратчайшего пути (Shortest Path First). Он включает в себя поддержку безклассовой маршрутизации (Classless Inter-Domain Routing) и добавление тегов к маршрутам, полученным от других протоколов маршрутизации (например, BGP).

Протокол OSPF поддерживает аутентификацию сообщений анонсирования состояния соединения (Link State Advertisement). OSPF использует многоадресную рассылку для обмена информацией.

Устройство поддерживает протокол OSPFv2 в соответствии с документами:

- RFC 2328: OSPF Version 2.
- RFC 3101: The OSPF Not-So-Stubby Area (NSSA) Option.

Устройство поддерживает именованные наборы ключей в протоколе маршрутизации OSFP. Именованные наборы ключей позволяют протоколу OSFP переключаться со старых ключей на новые в автоматическом режиме.

Настройки пользователя

1. Глобальные настройки:

- Номер процесса OSPF в диапазоне от 1 до 65535.
- Идентификатор маршрутизатора (router-id). Если идентификатор не задан пользователем, то используется наименьший IP-адрес из настроенных на интерфейсах VLAN.

2. Настройки областей (area):

- Идентификатор области (area id): IP-адрес или целое число.
- Режим работы области (area nssa, area stub): normal, nssa, stub;
- Режим работы области (area shutdown): включена, выключена.

3. Настройки IP-интерфейсов (в текущей реализации поддерживаются только VLAN):

- Стоимость пути при передаче через интерфейс (ip ospf cost): целое число;
- Интервал, через который маршрутизатор будет считаться отключенным, если от него не получено ни одного пакета “Hello” (ip ospf dead-interval): целое число;
- Интервал отправки сообщений “Hello” (ip ospf hello-interval): целое число;
- Приоритет интерфейса (ip ospf priority): целое число;
- Интервал повторной отправки LSA (ip ospf retransmit-interval): целое число;
- Режим работы области (ip ospf shutdown): true, false;
- Набор ключей, который будет использован протоколом OSPF при аутентификации.

Дополнения и ограничения

В целях непрерывного перехода на новый ключ в наборе ключей, время жизни нового ключа должно начинаться на несколько минут раньше времени окончания жизни текущего ключа.

Порядок настройки

Порядок настройки OSPF приведен в таблице 18.

Таблица 18 – Порядок настройки OSPF

Команда	Назначение
configure terminal	Переход в режим глобальной настройки.
router ospf process-id	Создание и переход в режим настройки процесса маршрутизации OSPF.
router-id ip-address	(Опционально) Установка фиксированного значения идентификатора маршрутизатора.
network ip-address mask area area-id [shutdown]	Добавление сетей (IP-интерфейсов) в область OSPF.
area area-id stub [no-summary]	(Опционально) Перевод области в нетранзитный (stub) режим. Типы области NSSA и stub взаимоисключающие.
area area-id nssa [no-summary] [translator-role {always candidate}]	(Опционально) Перевод области в режим NSSA. Типы области NSSA и stub взаимоисключающие.
redistribute protocol [process-id] [metric metric-value] [metric-type type-value] [match {internal external 1 external 2}] [route-map map-tag] [subnets] [nssa-only]	(Опционально) Включение распределения маршрутов из одного домена маршрутизации в другой.
exit	Переход в предыдущий режим настройки.
interface vlan vlan-id	Переход в режим настройки интерфейса VLAN.
ip ospf priority priority	Установка приоритета устройства на интерфейсе.

Окончание таблицы 18

Команда	Назначение
ip ospf dead-interval <i>seconds</i>	(Опционально) Установка интервала времени, по истечении которого сосед считается вышедшим из строя (down), если от него не получено ни одного пакета “hello”.
ip ospf hello-interval <i>seconds</i>	(Опционально) Установка интервала отправки пакетов “hello”.
exit	Переход в предыдущий режим настройки.
exit	Переход в предыдущий режим настройки.
show ip ospf [<i>process-id</i>]	Проверка глобальных настроек OSPF.
show ip ospf interface [<i>interface-id</i>]	Проверка настроек OSPF на интерфейсе.
copy running-config startup-config	Сохранение текущей конфигурации.

4.46.2 clear ip ospf process

Команда фундаментального режима. Перезапуск процесса OSPF.

Синтаксис команды:

clear ip ospf [*process-id*] **process**

Параметры команды:

process-id идентификатор процесса OSPF, назначенный пользователем. Идентификатор процесса имеет только локальное значение в пределах устройства. Диапазон значений: от 1 до $2^{32} - 1$.

Использование команды:

Команда «**clear ip ospf process**» используется для перезапуска процесса OSPF. Команда без указания идентификатора процесса перезапускает все процессы OSPF.

Пример команды:

```
admin@Switch# clear ip ospf 50000 process
admin@Switch#
```

4.46.3 router ospf

Команда глобальной настройки. Создание и переход в режим настройки процесса маршрутизации OSPF.

Синтаксис команды:

router ospf *process-id*
no router ospf *process-id*

Команда с приставкой «**no**» удаляет процесс.

Параметры команды:

process-id идентификатор процесса OSPF, назначенный пользователем. Идентификатор процесса имеет только локальное значение в пределах устройства. Диапазон значений: от 1 до $2^{32} - 1$.

Значение по умолчанию:

Процессы OSPF отсутствуют.

Использование команды:

Команда «**router ospf**» используется для создания и перехода в режим настройки процесса маршрутизации OSPF.

При удалении процесса маршрутизации OSPF с помощью команды «**no router ospf**» конфигурация процесса также удаляется.

Пример команды:

```
admin@Switch# configure terminal
admin@Switch(config)# router ospf 50000
admin@Switch(config-ospf)#
```

4.46.4 area authentication

Команда настройки маршрутизации (OSPF). Включение аутентификации в пределах области OSPF.

Синтаксис команды:

area area-id authentication [message-digest]

no area area-id authentication

Команда с приставкой «**no**» отключает аутентификацию.

Параметры команды:

area-id идентификатор области, для которой необходимо включить аутентификацию. Идентификатор может быть указан в виде целого числа или IP-адреса.

message-digest включает аутентификацию с использованием MD5 (Message Digest 5).

Значение по умолчанию:

Аутентификация отключена.

Использование команды:

Команда «**area authentication**» используется для включения аутентификации в пределах области OSPF.

Включение аутентификации на области устанавливает режим аутентификации с помощью простого пароля (Тип 1 в RFC 1247). Тип аутентификации должен быть одинаковым на всех устройствах в области для обеспечения совместной работы по протоколу OSPF. Команда настройки интерфейса «**ip ospf authentication-key**» используется для настройки пароля на интерфейсе.

Если установлен режим аутентификации с использованием MD5, то необходимо настроить пароль на интерфейсе с помощью команды настройки интерфейса «**ip ospf message-digest-key**».

Пример команды:

```
admin@Switch# configure terminal
admin@Switch(config)# interface vlan 1
admin@Switch(config-if)# ip address 10.0.0.1 255.255.255.0
admin@Switch(config-if)# ip ospf authentication-key mykey
admin@Switch(config-if)# exit
admin@Switch(config)# router ospf 50000
admin@Switch(config-ospf)# network 10.0.0.0 255.255.255.0 area 0
admin@Switch(config-ospf)# area 0 authentication
admin@Switch(config-ospf)#
```

4.46.5 area default-cost

Команда настройки маршрутизации (OSPF). Установка стоимости пути суммарного маршрута по умолчанию, отправляемого в область stub или NSSA (Not So Stubby Area).

Синтаксис команды:

area area-id default-cost cost

no area area-id default-cost

Команда с приставкой «**no**» устанавливает значение по умолчанию.

Параметры команды:

area-id идентификатор области области с типом stub или NSSA. Идентификатор может быть указан в виде целого числа или IP-адреса.

cost стоимость пути суммарного маршрута по умолчанию, используемого для области с типом stub или NSSA, в диапазоне от 1 до $2^{24} - 1$.

Значение по умолчанию:

Стоимость пути равна 1.

Использование команды:

Команда «**area default-cost**» используется для установки стоимости пути суммарного маршрута по умолчанию, отправляемого в область stub или NSSA (Not So Stubby Area).

Команда используется только на пограничном маршрутизаторе области (Area Border Router), подключенном к области с типом stub или NSSA.

Режим области stub должен быть настроен на всех устройствах, подключенной к этой области с помощью команды «**area stub**». Команда «**area default-cost**» предоставляет метрику суммарного маршрута по умолчанию, который генерируется пограничным маршрутизатором области в область с типом stub.

Пример команды:

```
admin@Switch# configure terminal
admin@Switch(config)# interface vlan 1
admin@Switch(config-if)# ip address 10.10.0.1 255.255.255.0
admin@Switch(config-if)# exit
admin@Switch(config)# router ospf 50000
admin@Switch(config-ospf)# network 10.0.0.0 255.255.255.0 area 10.0.0.0
admin@Switch(config-ospf)# area 10.0.0.0 stub
admin@Switch(config-ospf)# area 10.0.0.0 default-cost 100
admin@Switch(config-ospf)#
```

4.46.6 area nssa

Команда настройки маршрутизации (OSPF). Установка типа области NSSA (Not So Stubby Area).

Синтаксис команды:

area *area-id* **nssa** [**no-summary**] [**translator-role** {**always** | **candidate**}] [**translator-stability-interval** *seconds*]

no area *area-id* **nssa**

Команда с приставкой «**no**» удаляет тип области NSSA.

Параметры команды:

area-id идентификатор области NSSA. Идентификатор может быть указан в виде целого числа или IP-адреса.

no-summary суммарный маршрут не будет анонсироваться в область NSSA.

translator-role включение режима безусловной трансляции LSA тип 7 в LSA тип 5:

- **always** – трансляция включена всегда;
- **candidate** – устройство является кандидатом на роль транслятора.

По умолчанию используется режим **candidate**.

seconds интервал времени, прошедший с момента прекращения трансляции, после которого выбранный транслятор возобновляет трансляцию, в диапазоне от 1 до 65535 секунд. По умолчанию используется интервал 40 секунд.

Значение по умолчанию:

Область не является NSSA.

Использование команды:

Команда «**area nssa**» используется для установки типа области NSSA (Not So Stubby Area).

Команда «**no area nssa**» не удаляет область, а только переводит ее в транзитный (обычный) режим.

Для удаления области используется команда «**no area**».

Типы области NSSA и stub взаимоисключающие, поэтому можно установить либо тип NSSA с помощью команды «**area nssa**», либо тип stub с помощью команды «**area stub**».

Пример команды:

```
admin@Switch# configure terminal
admin@Switch(config)# router ospf 50000
admin@Switch(config-ospf)# network 10.0.0.0 255.255.255.0 area 10.0.0.0
admin@Switch(config-ospf)# area 10.0.0.0 nssa
admin@Switch(config-ospf)#
```

4.46.7 area range

Команда настройки маршрутизации (OSPF). Консолидация и суммаризация маршрутов на границе области.

Синтаксис команды:

area area-id range ip-address mask [advertise | not-advertise]
no area area-id range ip-address mask

Команда с приставкой «**no**» отключает функцию.

Параметры команды:

<i>area-id</i>	идентификатор области. Идентификатор может быть указан в виде целого числа или IP-адреса.
<i>ip-address</i>	IP-адрес сети (подсети).
<i>mask</i>	маска IP-адреса.
advertise	генерация суммарных анонсов для указанных сетей (LSA тип 3). Значение используется по умолчанию.
not-advertise	запрет генерации суммарных анонсов для указанных сетей (LSA тип 3).

Значение по умолчанию:

Суммаризация маршрутов на границе области отключена.

Использование команды:

Команда «**area range**» используется для консолидации и суммаризации маршрутов на границе области.

Команда используется только на пограничном маршрутизаторе области (Area Border Router) для консолидации и суммаризации маршрутов. Маршрутизатор анонсирует один суммарный маршрут в другие области для указанных сетей, то есть маршрутная информация консолидируется на границе областей.

Пример команды:

```
admin@Switch# configure terminal
admin@Switch(config)# interface vlan 1
admin@Switch(config-if)# ip address 192.168.0.1 255.255.255.0
admin@Switch(config-if)# exit
admin@Switch(config)# interface vlan 2
admin@Switch(config-if)# ip address 192.168.1.1 255.255.255.0
admin@Switch(config-if)# exit
admin@Switch(config)# router ospf 50000
admin@Switch(config-ospf)# network 192.168.0.0 255.0.0.0 area 0
admin@Switch(config-ospf)# area 10.0.0.0 range 10.0.0.0 255.0.0.0
admin@Switch(config-ospf)# area 0 range 192.168.1.0 255.255.0.0
admin@Switch(config-ospf)#
```

4.46.8 area shutdown

Команда настройки маршрутизации (OSPF). Запуск процесса отключения области (graceful shutdown).

Синтаксис команды:

area *area-id* **shutdown**

no area *area-id* **shutdown**

Команда с приставкой «**no**» перезапускает процесс маршрутизации OSPF.

Параметры команды:

area-id идентификатор области. Идентификатор может быть указан в виде целого числа или IP-адреса.

Значение по умолчанию:

OSPF активен в текущей области.

Использование команды:

Команда «**area shutdown**» используется для запуска процесса отключения области (graceful shutdown).

Пример команды:

```
admin@Switch# configure terminal
admin@Switch(config)# router ospf 50000
admin@Switch(config-ospf)# area 10.0.0.0 shutdown
admin@Switch(config-ospf)#
```

4.46.9 area stub

Команда настройки маршрутизации (OSPF). Установка типа области stub (область без транзитного трафика).

Синтаксис команды:

area *area-id* **stub** [**no-summary**]

no area *area-id* **stub**

Команда с приставкой «**no**» удаляет тип области stub.

Параметры команды:

area-id идентификатор области stub. Идентификатор может быть указан в виде целого числа или IP-адреса.

no-summary суммарный маршрут не будет анонсироваться в область stub.

Значение по умолчанию:

Область не является stub.

Использование команды:

Команда «**area stub**» используется для установки типа области stub (область без транзитного трафика).

Команда «**no area stub**» не удаляет область, а только переводит ее в транзитный (обычный) режим.

Для удаления области используется команда «**no area**».

Типы области NSSA и stub взаимоисключающие, поэтому можно установить либо тип NSSA с помощью команды «**area nssa**», либо тип stub с помощью команды «**area stub**».

Пример команды:

```
admin@Switch# configure terminal
admin@Switch(config)# router ospf 50000
admin@Switch(config-ospf)# network 10.0.0.0 255.255.255.0 area 10.0.0.0
admin@Switch(config-ospf)# area 10.0.0.0 stub
admin@Switch(config-ospf)#
```

4.46.10 compatible rfc1583

Команда настройки маршрутизации (OSPF). Установка режима подсчета суммарных маршрутов в соответствии с RFC 1583.

Синтаксис команды:

compatible rfc1583

no compatible rfc1583

Команда с приставкой «**no**» отключает совместимость с RFC 1583.

Значение по умолчанию:

К области не относится ни одна сеть (IP-интерфейс).

Использование команды:

Команда «**compatible rfc1583**» используется для установки режима подсчета суммарных маршрутов в соответствии с RFC 1583.

Для минимизации вероятности появления закольцовывания маршрутов использовать одинаковые настройки совместимости на всех маршрутизаторах OSPF.

С появлением RFC 2328 метод подсчета суммарных маршрутов изменился. Команда «**no compatible rfc1583**» используется для отключения совместимости с RFC 1583 и перехода на режим подсчета суммарных маршрутов в соответствии с RFC 2328.

Пример команды:

```
admin@Switch# configure terminal
admin@Switch(config)# router ospf 50000
admin@Switch(config-ospf)# compatible rfc1583
admin@Switch(config-ospf)#
```

4.46.11 max-metric router-lsa

Команда настройки маршрутизации (OSPF). Включение анонсирования максимальной метрики, таким образом, остальные маршрутизаторы будут предпочитать использование других маршрутизаторов при вычислении маршрутов.

Синтаксис команды:

max-metric router-lsa [on-startup *seconds*]

no max-metric router-lsa [on-startup {*seconds*}]

Команда с приставкой «**no**» отключает анонсирование максимальной метрики.

Параметры команды:

on-startup анонсирование максимальной метрики после загрузки до истечения интервала времени.

seconds интервал времени для анонсирования маршрутов в диапазоне от 5 до 86400 секунд. Для этой настройки отсутствует значение по умолчанию.

Значение по умолчанию:

Анонсируются нормальные метрики.

Использование команды:

Команда «**max-metric router-lsa**» используется для включения анонсирования максимальной метрики, таким образом, остальные маршрутизаторы будут предпочитать использование других маршрутизаторов при вычислении маршрутов.

При включении настройки устройство анонсирует максимальные метрики постоянно или до истечения интервала времени, заданного пользователем.

Метрики маршрутов (интерфейсов) в нетранзитной области (stub), подключенных напрямую, не зависят от настройки «**max-metric router-lsa**», т.к. стоимость маршрута всегда устанавливается равной стоимости на интерфейсе.

Настройка «**max-metric router-lsa**» полезна в следующих случаях:

- перезагрузка устройства. После перезагрузки протоколы внутренней маршрутизации (Interior Gateway Protocols) сходятся очень быстро и другие маршрутизаторы могут начать передачу трафика через устройство. Если устройство все еще находится в процессе загрузки маршрутов BGP, пакеты для других сетей могут быть отброшены;
- добавление устройства в сеть без разрешения передачи транзитного трафика через него. Если альтернативные маршруты недоступны, то устройство все равно будет пропускать транзитный трафик;
- удаление устройства из сети (отключение). В этом случае остальные маршрутизаторы будут использовать альтернативные маршруты для передачи трафика.

Пример команды:

```
admin@Switch# configure terminal
admin@Switch(config)# router ospf 50000
admin@Switch(config-ospf)# max-metric router-lsa
admin@Switch(config-ospf)#
```

4.46.12 network area

Команда настройки маршрутизации (OSPF). Добавление сетей (IP-интерфейсов) в область OSPF.

Синтаксис команды:

network *ip-address mask area area-id* [**shutdown**]

no network *ip-address mask area area-id*

Команда с приставкой «**no**» удаляет сети (IP-интерфейсы) из области OSPF.

Параметры команды:

ip-address IP-адрес сети (подсети).

mask маска сети (подсети).

area-id	идентификатор области, к которой будут относиться указанные сети (подсети). Идентификатор может быть указан в виде целого числа или IP-адреса.
shutdown	интерфейс добавляется в отключенном состоянии (не передает и не принимает пакеты OSPF).

Значение по умолчанию:

К области не относится ни одна сеть (IP-интерфейс).

Использование команды:

Команда «**network area**» используется для добавления сетей (IP-интерфейсов) в область OSPF.

Параметры команды «*ip-address*» и «*mask*» позволяют указать несколько интерфейсов (сетей) для добавления в область OSPF. Устройство добавляет интерфейсы по следующему алгоритму:

1. производится логическая операция “И” между IP-адресом интерфейса и параметром «*mask*»;
2. производится логическая операция “И” между параметром «*ip-address*» и параметром «*mask*»;
3. если полученные результаты совпадают, то интерфейс добавляется в указанную пользователем область OSPF.

Интерфейс может быть добавлен только в одну область. Если диапазоны адресов для разных областей пересекаются, то устройство настраивает первую по очереди область и игнорирует все остальные. Не рекомендуется настройка пересекающихся адресов для разных областей в целях исключения неожиданных конфликтов.

Пример команды:

```
admin@Switch# configure terminal
admin@Switch(config)# router ospf 50000
admin@Switch(config-ospf)# network 10.0.0.0 255.255.255.0 area 1
admin@Switch(config-ospf)# network 192.168.0.0 255.255.255.0 area 2
admin@Switch(config-ospf)# network 0.0.0.0 0.0.0.0 area 0
admin@Switch(config-ospf)#
```

4.46.13 no area

Команда настройки маршрутизации (OSPF). Удаление области OSPF.

Синтаксис команды:**no area area-id****Параметры команды:**

area-id идентификатор области, которую необходимо удалить. Идентификатор может быть указан в виде целого числа или IP-адреса.

Использование команды:

Команда «**no area**» используется для удаления области OSPF.

Пример команды:

```
admin@Switch# configure terminal
admin@Switch(config)# router ospf 50000
admin@Switch(config-ospf)# no area 1
admin@Switch(config-ospf)#
```

4.46.14 passive-interface

Команда настройки маршрутизации (OSPF). Отключение отправки обновления маршрутов на всех интерфейсах OSPF.

Синтаксис команды:**passive-interface****no passive-interface**

Команда с приставкой «**no**» включает отправку обновления маршрутов.

Значение по умолчанию:

Отправка обновления маршрутов включена.

Использование команды:

Команда «**passive-interface**» используется для отключения отправки обновления маршрутов на всех интерфейсах OSPF.

Маршрутная информация OSPF не будет отправляться и приниматься на всех интерфейсах OSPF.

Пассивный интерфейс ведет себя как нетранзитная сеть (stub network) в домене OSPF. Настройка полезна в сети провайдера при использовании большого количества интерфейсов.

После использования команды «**passive-interface**» пользователь может включить отправку обновления маршрутов на отдельных интерфейсах, для которых необходимо обновление, с помощью команды «**no ip ospf passive-interface**».

Пример команды:

```
admin@Switch# configure terminal
admin@Switch(config)# router ospf 50000
admin@Switch(config-ospf)# passive-interface
admin@Switch(config-ospf)#
```

4.46.15 redistribute

Команда настройки маршрутизации (OSPF, BGP). Включение распределения маршрутов из одного домена маршрутизации в другой.

Синтаксис команды:

redistribute *protocol* [*process-id*] [**metric** *metric-value*] [**metric-type** *type-value*] [**match** {**internal** | **external 1** | **external 2**}] [**route-map** *map-tag*] [**subnets**] [**nssa-only**]

no redistribute *protocol* [*process-id*] [**metric** *metric-value*] [**metric-type** *type-value*] [**match** {**internal** | **external 1** | **external 2**}] [**route-map** *map-tag*] [**subnets**] [**nssa-only**]

Команда с приставкой «no» отключает распределение маршрутов.

Параметры команды:

protocol источник маршрутов, которые будут распределены. Варианты протокола:

- **bgp** – источником является протокол BGP;
- **connected** – источником являются сети, подключенные напрямую (для которых задан IP-адрес на одном из интерфейсов устройства);
- **ospf** – источником является другой процесс OSPF;
- **static** – источником являются статические маршруты.

process-id идентификатор процесса OSPF, из которого будут распределяться маршруты. По умолчанию используется номер 1. Не имеет значения, если источником указан не протокол OSPF.

metric-value значение метрики маршрута, назначаемой для распределяемых маршрутов. Значение метрики указано в отображении маршрутов (заданной командой «set metric») имеет приоритет перед настройкой «metric-value» (замещает ее).

type-value тип внешнего соединения, ассоциируемого с маршрутом по умолчанию, анонсируемого в домен OSPF:

- **1** – внешний маршрут Тип 1;
- **2** – внешний маршрут Тип 2.

По умолчанию используется внешний маршрут Тип 2.

match критерии, по которым маршруты OSPF
{**internal** |
external 1 |
external 2 распределяются в процесс OSPF:

- **internal** – внутренние маршруты автономной системы;
- **external 1** – внешние маршруты для автономной системы, которые импортированы в OSPF как внешний маршрут Тип 1;
- **external 2** – внешние маршруты для автономной системы, которые импортированы в OSPF как внешний маршрут Тип 2.

По умолчанию распределяются маршруты **internal** и **external 1**.

map-tag идентификатор настроенного отображения маршрутов. Если параметр не задан, то распределяются все маршруты.

subnets распределение маршрутов до подсетей. По умолчанию распределяются маршруты, которые указывают на полные сети.

nssa-only установка бита распространение (propagate bit) в нулевое значения для анонсов типа 7 (Type 7 NSSA LSA), что предотвращает трансляцию этих анонсов во внешние анонсы типа 5 (Type 5 external LSA). На пограничном маршрутизаторе, который подключен к транзитным областям и областям NSSA, настройка «**nssa-only**» приводит к тому, что маршруты будут распределяться только в области NSSA.

Значение по умолчанию:

Распределение маршрутов отключено.

Использование команды:

Команда **«redistribute»** используется для включения распределения маршрутов из одного домена маршрутизации в другой.

Смена настройки, ассоциированной с ключевым словом, не затрагивает остальные настройки.

Устройство, получающее маршруты по протоколу на основе состояний соединения (например, OSPF) с внутренней метрикой, будет считать, что стоимость маршрута равна стоимости от самого себя до устройства, распределяющего маршруты плюс анонсированную стоимость до точки назначения. Для внешней метрики стоимость равна только анонсированной стоимости до точки назначения.

При использовании команды **«redistribute»** для распределения маршрутов в домен OSPF устройство автоматически становится пограничным маршрутизатором автономной системы (Autonomous System Boundary Router).

Распределение маршрутов с помощью ключевого слова **«connected»** охватывает только те сети, подключенные напрямую, которые не указаны явно с помощью команды **«network»**.

Пример команды:

```
admin@Switch# configure terminal
admin@Switch(config)# router ospf 50000
admin@Switch(config-ospf)# redistribute static
admin@Switch(config-ospf)#
```

4.46.16 router-id

Команда настройки маршрутизации (OSPF). Установка фиксированного значения идентификатора маршрутизатора.

Синтаксис команды:

router-id *ip-address*

no router-id *ip-address*

Команда с приставкой **«no»** устанавливает значение по умолчанию.

Параметры команды:

ip-address идентификатор маршрутизатора в формате IP-адреса.

Значение по умолчанию:

Наименьший IP-адрес, настроенный на устройстве.

Использование команды:

Команда «**router-id**» используется для установки фиксированного значения идентификатора маршрутизатора.

Допускается установка любого идентификатора маршрутизатора в формате IP-адреса, однако каждый идентификатор должен быть уникальным.

Пример команды:

```
admin@Switch# configure terminal
admin@Switch(config)# router ospf 50000
admin@Switch(config-ospf)# router-id 10.0.0.1
admin@Switch(config-ospf)#
```

4.46.17 ip ospf authentication

Команда настройки интерфейса (VLAN). Переопределение настроенного режима аутентификации области на интерфейсе.

Синтаксис команды:

ip ospf authentication [message-digest | null]

no ip ospf authentication

Команда с приставкой «**no**» использует режим аутентификации, настроенный для области.

Параметры команды:

message-digest использование аутентификации MD5 (Message Digest 5).

null отключение аутентификации. Применяется для переопределения типа аутентификации, настроенной для области.

Значение по умолчанию:

Используется режим аутентификации, настроенный на области.

Использование команды:

Команда «**ip ospf authentication**» используется для переопределения настроенного режима аутентификации области на интерфейсе. Команда без параметров устанавливает режим аутентификации с помощью простого пароля (Тип 1 в RFC 1247).

Перед использованием команды «**ip ospf authentication**» необходимо настроить пароль на интерфейсе с помощью команды «**ip ospf authentication-key**» или «**ip ospf message-digest-key**» в случае использования аутентификации MD5.

Если тип аутентификации не задан, то используется режим аутентификации, настроенный для области.

Пример команды:

```
admin@Switch# configure terminal
admin@Switch(config)# interface vlan 1
admin@Switch(config-if-vlan)# ip ospf authentication message-digest
admin@Switch(config-if-vlan)#
```

4.46.18 ip ospf authentication-key

Команда настройки интерфейса (VLAN). Установка пароля, используемого при режиме аутентификации с помощью простого пароля (Тип 1 в RFC 1247).

Синтаксис команды:

ip ospf authentication-key *password*

no ip ospf authentication-key

Команда с приставкой «**no**» удаляет пароль.

Параметры команды:

password пароль в виде текстовой строки длиной до 16 символов.

Значение по умолчанию:

Пароль отсутствует.

Использование команды:

Команда «**ip ospf authentication-key**» используется для установки пароля, используемого при режиме аутентификации с помощью простого пароля (Тип 1 в RFC 1247).

Пароль, заданный командой, внедряется в заголовок пакетов OSPF, отправляемых устройством. Для каждой сети (интерфейса) можно назначить свой пароль. Все маршрутизаторы должны иметь одинаковые пароли, настроенные на сеть.

Пример команды:

```
admin@Switch# configure terminal
admin@Switch(config)# interface vlan 1
admin@Switch(config-if-vlan)# ip ospf authentication-key simple
admin@Switch(config-if-vlan)#
```

4.46.19 ip ospf authentication key-chain

Команда настройки интерфейса (VLAN). Установка набора ключей, который будет использован протоколом OSPF при аутентификации.

Синтаксис команды:

ip ospf authentication key-chain *name-of-chain*

no ip ospf authentication key-chain

Команда с приставкой «**no**» устанавливает значение по умолчанию.

Параметры команды:

name-of-chain имя набора ключей.

Значение по умолчанию:

Набор ключей не определен.

Использование команды:

Команда «**ip ospf authentication key-chain**» используется для установки набора ключей, который будет использован протоколом OSPF при аутентификации.

Для каждого интерфейса можно указать только один набор ключей. Каждая последующая команда «**ip ospf authentication key-chain**» переопределяет старое значение настройки.

В целях непрерывного перехода на новый ключ в наборе ключей, время жизни нового ключа должно начинаться на несколько минут раньше времени окончания жизни текущего ключа.

Пример команды:

```
admin@Switch# configure terminal
admin@Switch(config)# interface vlan 1
admin@Switch(config-if)# ip ospf authentication key-chain alpha
admin@Switch(config-if)#
```

4.46.20 ip ospf cost

Команда настройки интерфейса (VLAN). Установка стоимости пути на интерфейсе.

Синтаксис команды:

ip ospf cost *interface-cost*

no ip ospf cost

Команда с приставкой «**no**» устанавливает значение по умолчанию.

Параметры команды:

interface-cost стоимость пути (метрика) в диапазоне от 1 до 65535.

Значение по умолчанию:

Стоимость пути равна 10.

Использование команды:

Команда «**ip ospf cost**» используется для установки стоимости пути на интерфейсе.

В общем случае стоимость пути вычисляется по формуле:

$$\frac{10^{10}}{ifSpeed},$$

где “ifSpeed” – скорость интерфейса в бит/с.

Таким образом, значения стоимости пути для различных скоростей работы интерфейсов:

- 10 Гбит/с: 1;
- 1 Гбит/с: 10;
- 100 Мбит/с: 100;
- 10 Мбит/с: 1000.

Пример команды:

```
admin@Switch# configure terminal
admin@Switch(config)# interface vlan 1
admin@Switch(config-if-vlan)# ip ospf cost 20
admin@Switch(config-if-vlan)#
```

4.46.21 ip ospf dead-interval

Команда настройки интерфейса (VLAN). Установка интервала времени, по истечении которого сосед считается вышедшим из строя (down), если от него не получено ни одного пакета “hello”.

Синтаксис команды:

ip ospf dead-interval *seconds*

no ip ospf dead-interval

Команда с приставкой «**no**» устанавливает значение по умолчанию.

Параметры команды:

seconds интервал времени, по истечении которого сосед считается вышедшим из строя (down), если от него не получено ни одного пакета “hello”. Интервал времени: в диапазоне от 1 до 65535. По умолчанию используется значение 40. Значение должно быть одинаковым на всех устройствах в сети.

Значение по умолчанию:

Значение интервала, заданного командой «**ip ospf hello-interval**», умноженное на 4.

Использование команды:

Команда «**ip ospf dead-interval**» используется для интервала времени, по истечении которого сосед считается вышедшим из строя (down), если от него не получено ни одного пакета “hello”. Значение должно быть одинаковым на всех устройствах в сети.

Настройка меньшего значения интервала позволяет устройству быстрее определить выход из строя другого устройства OSPF и ускорить сходимость сети, но может привести к большей нестабильности маршрутизации.

Пример команды:

```
admin@Switch# configure terminal
admin@Switch(config)# interface vlan 1
admin@Switch(config-if-vlan)# ip ospf dead-interval 40
admin@Switch(config-if-vlan)#
```

4.46.22 ip ospf hello-interval

Команда настройки интерфейса (VLAN). Установка интервала отправки пакетов “hello” на интерфейсе.

Синтаксис команды:

ip ospf hello-interval *seconds*

no ip ospf hello-interval

Команда с приставкой «**no**» устанавливает значение по умолчанию.

Параметры команды:

seconds интервал отправки пакетов “hello” на интерфейсе в диапазоне от 1 до 65535.

По умолчанию используется значение 10. Значение должно быть одинаковым на всех

устройствах в сети.

Значение по умолчанию:

Интервал отправки равен 10 секундам.

Использование команды:

Команда «**ip ospf hello-interval**» используется для установки интервала отправки пакетов “hello” на интерфейсе.

Чем меньше интервал отправки пакетов “hello”, тем быстрее обнаруживаются изменения топологии, однако при этом увеличивается нагрузка на сеть. Интервал повторной отправки анонсов состояний соединения (LSA) должен быть консервативным, в противном случае возникнут излишние повторные отправки анонсов состояний.

Пример команды:

```
admin@Switch# configure terminal
admin@Switch(config)# interface vlan 1
admin@Switch(config-if-vlan)# ip ospf hello-interval 10
admin@Switch(config-if-vlan)#
```

4.46.23 ip ospf passive-interface

Команда настройки интерфейса (VLAN). Отключение отправки обновления маршрутов на интерфейсе.

Синтаксис команды:**ip ospf passive-interface****no ip ospf passive-interface**

Команда с приставкой «**no**» включает отставку обновления маршрутов.

Значение по умолчанию:

Отправка обновления маршрутов включена.

Использование команды:

Команда «**ip ospf passive-interface**» используется для отключения отправки обновления маршрутов на интерфейсе.

Маршрутная информация OSPF не будет отправляться и приниматься на интерфейсе OSPF. Пассивный интерфейс ведет себя как нетранзитная сеть (stub network) в домене OSPF. Настройка полезна в сети провайдера при использовании большого количества интерфейсов.

Команда «**no ip ospf passive-interface**» позволяет включить отправку обновления маршрутов на отдельных интерфейсах, для которых необходимо обновление, если отправка обновлений была отключена для всей области командой «**passive-interface**».

Пример команды:

```
admin@Switch# configure terminal
admin@Switch(config)# router ospf 50000
admin@Switch(config-router)# passive-interface
admin@Switch(config-router)# exit
admin@Switch(config)# interface vlan 1
admin@Switch(config-if-vlan)# no ip ospf passive-interface
admin@Switch(config-if-vlan)#
```

4.46.24 ip ospf priority

Команда настройки интерфейса (VLAN). Установка приоритета устройства на интерфейсе.

Синтаксис команды:

ip ospf priority *priority*

no ip ospf priority

Команда с приставкой «**no**» устанавливает значение по умолчанию.

Параметры команды:

priority устройства в диапазоне от 0 до 255.

Значение по умолчанию:

Приоритет устройства равен 1.

Использование команды:

Команда «**ip ospf priority**» используется для установки приоритета устройства на интерфейсе.

Приоритет устройства используется при определении выделенного маршрутизатора сети (designated router), который ответственен за рассылку обновлений другим маршрутизаторам области. Устройство с большим приоритетом становится выделенным маршрутизатором. Если у двух или более маршрутизаторов одинаковый приоритет, то выделенным маршрутизатором становится устройство с наибольшим значением идентификатора маршрутизатора.

Нулевое значение приоритета исключает устройство из процесса выбора выделенного маршрутизатора и запасного выделенного маршрутизатора.

Пример команды:

```
admin@Switch# configure terminal
admin@Switch(config)# interface vlan 1
admin@Switch(config-if-vlan)# ip ospf priority 10
admin@Switch(config-if-vlan)#
```

4.46.25 ip ospf retransmit-interval

Команда настройки интерфейса (VLAN). Установка интервала повторной отправки анонсов состояний соединения (LSA).

Синтаксис команды:

ip ospf retransmit-interval *seconds*

no ip ospf retransmit-interval

Команда с приставкой «**no**» устанавливает значение по умолчанию.

Параметры команды:

seconds интервал повторной отправки анонсов состояний соединения (LSA) на интерфейсе в диапазоне от 1 до 65535. Значение должно быть больше, чем суммарная задержка пакета между двумя маршрутизаторами (round-trip delay).

Значение по умолчанию:

Интервал повторной отправки равен 5 секундам.

Использование команды:

Команда «**ip ospf retransmit-interval**» используется для установки интервала повторной отправки анонсов состояния соединения (LSA).

При отправке LSA соседнему маршрутизатору устройство сохраняет LSA до момента получения подтверждения о получении от соседнего маршрутизатора. Если устройство не получило подтверждения, то оно повторно отправляет LSA.

Значение интервала повторной отправки должно быть больше чем суммарная задержка пакета между двумя маршрутизаторами (round-trip delay). Интервал повторной отправки анонсов состояний соединения (LSA) должен быть консервативным, в

противном случае возникнут излишние повторные отправки анонсов состояний.

Рекомендуется использовать одинаковое значение на всех маршрутизаторах области OSPF, в противном случае могут возникнуть излишние повторные отправки анонсов состояний.

Пример команды:

```
admin@Switch# configure terminal
admin@Switch(config)# interface vlan 1
admin@Switch(config-if-vlan)# ip ospf retransmit-interval 10
admin@Switch(config-if-vlan)#
```

4.46.26 ip ospf shutdown

Команда настройки интерфейса (VLAN). Запуск процесса отключения интерфейса (graceful shutdown).

Синтаксис команды:**ip ospf shutdown****no ip ospf shutdown**

Команда с приставкой «**no**» перезапускает процесс маршрутизации на интерфейсе.

Значение по умолчанию:

OSPF активен на интерфейсе.

Использование команды:

Команда «**ip ospf shutdown**» используется для запуска процесса отключения интерфейса (graceful shutdown).

Пример команды:

```
admin@Switch# configure terminal
admin@Switch(config)# interface vlan 1
admin@Switch(config-if-vlan)# ip ospf shutdown
admin@Switch(config-if-vlan)#
```

4.46.27 ip ospf ttl-security

Команда настройки интерфейса (VLAN). Включение проверки времени жизни пакетов OSPF (Time-to-Live) на интерфейсе.

Синтаксис команды:**ip ospf ttl-security****no ip ospf ttl-security**

Команда с приставкой «**no**» отключает проверку времени жизни пакетов OSPF.

Значение по умолчанию:

Проверка времени жизни пакетов OSPF отключена.

Использование команды:

Команда «**ip ospf ttl-security**» используется для включения проверки времени жизни пакетов OSPF (Time-to-Live) на интерфейсе.

Пример команды:

```
admin@Switch# configure terminal
admin@Switch(config)# interface vlan 1
admin@Switch(config-if-vlan)# ip ospf ttl-security
admin@Switch(config-if-vlan)#
```

4.46.28 show ip ospf

Команда, доступная из любого режима. Вывод общей информации о процессе OSPF.

Синтаксис команды:**show ip ospf** [*process-id*]**Параметры команды:**

process-id идентификатор процесса OSPF.

Использование команды:

Команда «**show ip ospf**» используется для вывода общей информации о процессе OSPF. Команда без параметров выводит информацию для всех процессов OSPF.

Пример команды:

```
admin@Switch# show ip ospf 50000

OSPF process 50000

RFC1583 compatibility: enable
RT scheduler tick: 2
Number of areas: 1
Number of LSAs in DB: 32
  Area: 0.0.0.0 (0) [BACKBONE]
    Stub: No
    NSSA: No
    Transit: No
    Number of interfaces: 1
    Number of neighbors: 1
    Number of adjacent neighbors: 1
```

4.46.29 show ip ospf database

Команда, доступная из любого режима. Вывод базы анонсов (LSA) устройства.

Синтаксис команды:

show ip ospf [*process-id* [*area-id*]] **database**

Параметры команды:

process-id идентификатор процесса OSPF.

area-id идентификатор области. Идентификатор может быть указан в виде целого числа или IP-адреса.

Использование команды:

Команда «**show ip ospf**» используется для вывода базы анонсов (LSA) устройства. Команда без параметров выводит информацию для всех процессов OSPF.

Пример команды:

```
admin@Switch# show ip ospf

OSPF process 50000

Area 0.0.0.0

Type   LS ID           Router           Age  Sequence Checksum
0001   192.168.0.126  192.168.0.126  1364 8000002c  116c
0002   192.168.0.126  192.168.0.126  1368 80000003  8420
0001   10.0.0.1       10.0.0.1       1374 80000030  37e2
```

4.46.30 show ip ospf interface

Команда, доступная из любого режима. Вывод настроек и состояний интерфейсов OSPF.

Синтаксис команды:

show ip ospf interface [*interface-id*]

Параметры команды:

interface-id идентификатор интерфейса (VLAN).

Использование команды:

Команда «**show ip ospf interface**» используется для вывода настроек и состояний интерфейсов OSPF.

Команда без параметров выводит настройки и состояния всех интерфейсов.

Пример команды:

```
admin@Switch# show ip ospf interface

OSPF process 50000

Interface VLAN 1 (192.168.0.0/20)
  Type: broadcast
  Area: 0.0.0.0 (0)
  State: dr
  Priority: 1
  Cost: 10
  Hello timer: 9
  Wait timer: 50
  Dead timer: 45
```

```
Retransmit timer: 6
Designed router (ID): 192.168.0.126
Designed router (IP): 192.168.0.126
Backup designed router (ID): 10.0.0.1
Backup designed router (IP): 192.168.0.115
```

4.46.31 show ip ospf neighbor

Команда, доступная из любого режима. Вывод информации о соседних маршрутизаторах OSPF.

Синтаксис команды:

show ip ospf neighbor [*interface-id*] [*neighbor-id*]

Параметры команды:

interface-id идентификатор интерфейса (VLAN).

neighbor-id идентификатор соседнего маршрутизатора (IP-адрес).

Использование команды:

Команда «**show ip ospf neighbor**» используется для вывода информации о соседних маршрутизаторах OSPF. Команда без параметров выводит информацию о всех соседних маршрутизаторах OSPF.

Пример команды:

```
admin@Switch# show ip ospf neighbor

OSPF process 50000

Router ID  Pri  State  DTime  Interface  Router IP
10.0.0.1   1   full/bdr 00:41  VLAN 1     192.168.0.115
```

4.47 Настройка VRRP

4.47.1 Общие положения

Протокол VRRP (The Virtual Router Redundancy Protocol) является динамическим протоколом резервирования маршрутизаторов. Маршрутизаторы, поддерживающие VRRP, автоматически выбирают главный маршрутизатор и резервный маршрутизатор.

Определение IP-адреса шлюза для клиентов сети (сетевых устройств) может быть выполнено следующими способами:

1. Статическая настройка. В случае выхода из строя шлюза требуется ручная перенастройка сетевых устройств.

2. Динамические протоколы:

- Proxy ARP. Клиент использует протокол ARP (Address Resolution Protocol) для доступа к требуемому узлу (по IP-адресу). Маршрутизатор отвечает на ARP-запрос своим MAC-адресом.
- Протоколы маршрутизации. Клиент прослушивает пакеты, содержащие обновления динамических протоколов маршрутизации (например, обновления протоколов RIP, OSPF), и формирует свою маршрутную таблицу.
- ICMP Router Discovery Protocol (IRDP). Клиент использует протокол IRDP для обнаружения маршрутизаторов (шлюзов) в сети.

Недостатками использования динамических протоколов является необходимость поддержки динамических протоколов клиентами и дополнительные усилия по их настройке. Кроме того, в случае выхода из строя маршрутизатора (шлюза) время переключения может быть относительно долгим (десятки секунд).

Использование статической настройки шлюза упрощает настройки на клиенте, но создает единую точку отказа. В случае выхода из строя шлюза клиент сможет взаимодействовать только с узлами в пределах локальной сети.

Протокол VRRP позволяет совместить простоту статической настройки и достоинства динамических протоколов обнаружения маршрутизаторов. Клиенты используют IP-адрес виртуального маршрутизатора в качестве IP-адреса шлюза. Виртуальный маршрутизатор представляет собой группу однотипно настроенных маршрутизаторов. Виртуальный маршрутизатор также называют группой резервирования VRRP.

Обобщенная топология использования VRRP представлена на рисунке 10.



Рисунок 10 – Обобщенная топология использования VRRP

Топология, приведенная на рисунке 10, состоит из трех маршрутизаторов, которые состоят в группе резервирования VRRP с IP-адресом 10.0.1.10. Маршрутизацией пакетов в приведенной топологии занимается только главный маршрутизатор. В случае отказа главного маршрутизатора (№1), его функции на себя возьмет один из резервных маршрутизаторов.

Топология VRRP с балансировкой нагрузки представлена на рисунке 11.

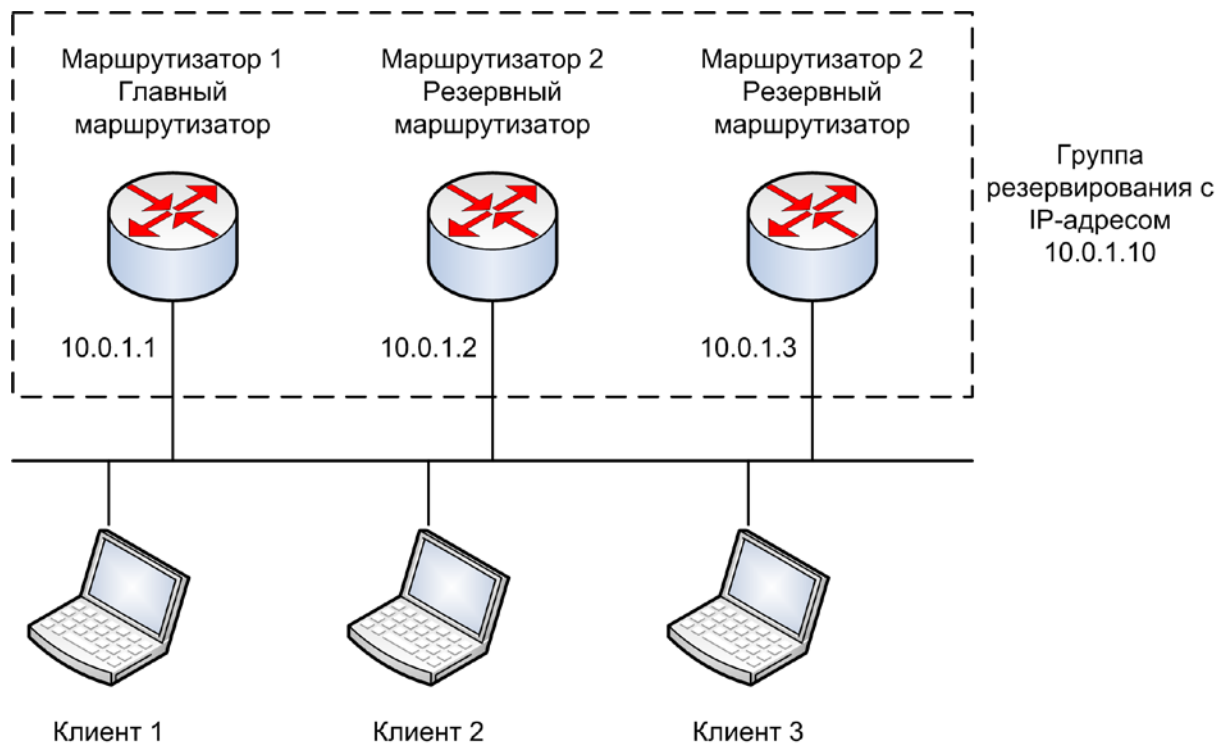

Рисунок 11 – Топология VRRP с балансировкой нагрузки

Топология, приведенная на рисунке 2, позволяет распределить клиентов сети между двумя маршрутизаторами. При нормальной работе сети трафик первой половины клиентов проходит через маршрутизатор №1, а трафик второй половины – через маршрутизатор №2. При этом каждый маршрутизатор является главным маршрутизатором своей группы резервирования VRRP и резервным маршрутизатором для другой группы. Например, в случае отказа первого маршрутизатора, второй маршрутизатор станет главным маршрутизатором обеих групп резервирования, и через него будет проходить трафик всех клиентов.

Достоинства VRRP:

- Резервирование. VRRP позволяет использовать несколько маршрутизаторов в качестве шлюза, что уменьшает вероятность отказа.
- Распределение нагрузки. Администратор может настроить VRRP таким образом, что трафик от клиентов будет распределяться между несколькими маршрутизаторами.
- VRRP поддерживает до 255 виртуальных маршрутизаторов (групп резервирования VRRP) на каждом интерфейсе устройства (VLAN). Поддержка множества виртуальных маршрутизаторов на интерфейсе позволяет реализовать резервирование распределение нагрузки в сети.

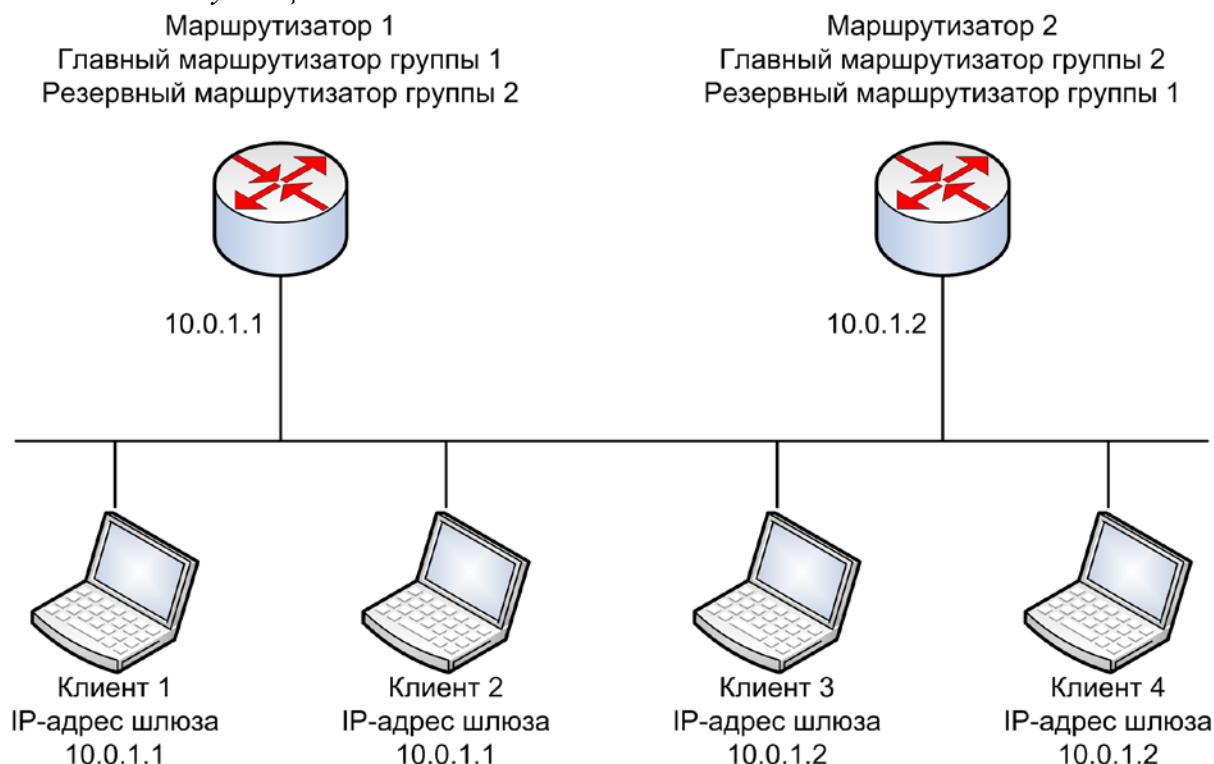
- Множество IP-адресов. Виртуальный маршрутизатор может поддерживать несколько IP-адресов, включая дополнительные IP-адреса. Например, можно настроить VRRP на несколько подсетей в пределах одного интерфейса устройства.
- Автоматический переход в режим главного маршрутизатора по приоритету. Например, при появлении в сети маршрутизатора с более высоким приоритетом, он автоматически перехватывает режим главного маршрутизатора.
- Аутентификация. VRRP использует алгоритм аутентификации MD5, который защищает от VRRP-спуфинга.
- Протокол анонсирования. VRRP использует отдельный IP-адрес для отправки и приема пакетов (224.0.0.18). Подобная схема адресации снижает количество маршрутизаторов, которые должны обрабатывать многоадресный трафик и позволяет тестовому оборудованию точно определять пакеты VRRP в сегменте сети. VRRP использует номер протокола IP равный 122.

Важным аспектом резервирования VRRP является приоритет маршрутизатора, который определяет роль каждого маршрутизатора в группе резервирования VRRP и порядок назначения главного маршрутизатора в случае отказа действующего главного маршрутизатора группы. Приоритет маршрутизатора также может использоваться для переопределения главного маршрутизатора в случае появления в группе маршрутизатора с большим приоритетом.

Настройки пользователя

Настройки интерфейса:

- Режим аутентификации на группе резервирования VRRP: простой пароль, MD5.
- Задержка перед инициализацией групп резервирования VRRP на интерфейсе: два таймера с диапазоном от 1 до 10000 секунд.
- Описание группы резервирования VRRP: текстовая строка.
- IP-адрес группы резервирования VRRP: основной и дополнительные адреса.
- Режим автоматического перехода в режим главного маршрутизатора: вкл, выкл.
- Приоритет устройства в группе резервирования VRRP: целое число в диапазоне от 1 до 254.

- Включение и отключения группы резервирования VRRP.
- Интервал отправки анонсов главным маршрутизатором: целое число в диапазоне от 50 до 25500 миллисекунд или от 1 до 255 секунд.
- Поддерживаемая версия VRRP: 2, 3, 2&3.

Дополнения и ограничения

В настоящий момент поддерживается только VRRPv2 и VRRPv3 для IPv4.

Описание настройки

Порядок настройки VRRP приведен в таблице 19.

Таблица 19 – Порядок настройки VRRP

Шаг	Команда	Назначение
1	configure terminal	Переход в режим глобальной настройки.
2	interface vlan <i>vlan-id</i>	Переход в режим настройки интерфейса (VLAN).
3	vrrp group ip <i>ip-address</i> [secondary]	Установка IP-адреса группы резервирования VRRP и включения VRRP на интерфейсе. Группа резервирования VRRP создается в выключенном состоянии.
4	vrrp group authentication { <i>text-string</i> text <i>text-string</i> md5 key-string <i>key-string</i> [timeout seconds]}	(Опционально) Включение аутентификации на группе резервирования VRRP.
5	vrrp delay { minimum <i>seconds</i> [reload seconds] reload <i>seconds</i> }	(Опционально) Установка задержки перед инициализацией групп резервирования VRRP на интерфейсе.
6	vrrp group priority <i>level</i>	Установка приоритета устройства в группе резервирования VRRP.
7	vrrp group version { 2 3 2&3 }	(Опционально) Установка поддерживаемой версии VRRP.
8	no vrrp group shutdown	Включение группы резервирования VRRP.
9	exit	Переход в предыдущий режим настройки.
10	exit	Переход в предыдущий режим настройки.
11	show vrrp	Проверка настроек VRRP.
12	copy running-config startup-config	Сохранение текущей конфигурации.

Рассмотрим вариант настройки со следующими условиями:

1. Необходимо создать на интерфейсе VLAN 1 группу резервирования VRRP 1 со следующими параметрами:

- IP-адрес – 10.0.1.10.
- Аутентификация – MD5 с паролем “secret”.
- Приоритет – 200.
- Версия VRRP – VRRPv3.

2. Необходимо создать на интерфейсе VLAN 1 группу резервирования VRRP 2 со следующими параметрами:

- IP-адрес – 10.0.1.20.
- Аутентификация – MD5 с паролем “topsecret”.
- Приоритет – 50.
- Версия VRRP – VRRPv3.

3. В сети уже есть маршрутизатор VRRP с двумя группами VRRP и приоритетом 100.

Создадим группу резервирования VRRP 1:

```
admin@Switch# configure terminal
admin@Switch(config)# interface vlan 1
admin@Switch(config-if-vlan)# vrrp 1 ip 10.0.1.10
admin@Switch(config-if-vlan)# vrrp 1 authentication md5 key-string secret
admin@Switch(config-if-vlan)# vrrp 1 priority 200
admin@Switch(config-if-vlan)# vrrp 1 version 3
admin@Switch(config-if-vlan)# no vrrp 1 shutdown
admin@Switch(config-if-vlan)#
```

Создадим группу резервирования VRRP 2:

```
admin@Switch(config-if-vlan)# vrrp 2 ip 10.0.1.20
admin@Switch(config-if-vlan)# vrrp 2 authentication md5 key-string topsecret
admin@Switch(config-if-vlan)# vrrp 2 priority 50
admin@Switch(config-if-vlan)# vrrp 2 version 3
admin@Switch(config-if-vlan)# no vrrp 2 shutdown
admin@Switch(config-if-vlan)# exit
admin@Switch(config)# exit
admin@Switch# exit
```

Проверим параметры и сохраним файл конфигурации:

```
admin@Switch# show vrrp

Interface: VLAN 10
  Minimum delay is 0 seconds, reload delay is 0 seconds

Interface: VLAN 10 - Group 1
  Supported version is VRRPv3
  State is Backup
  Virtual IP address is 10.0.1.10
  Virtual MAC address is 00:00:5e:00:01:01
  Advertisement interval is 3.000 sec
  Preemption enabled
    min delay is 0.000 sec
  Priority is 200
  Master Router is 10.0.1.2, priority is 100
  Master Advertisement interval is 3.000 sec
  Master Down Interval is 10.000 sec

Interface: VLAN 10 - Group 2
  Supported version is VRRPv3
  State is Master
  Virtual IP address is 10.0.1.20
  Virtual MAC address is 00:00:5e:00:01:02
  Advertisement interval is 3.000 sec
  Preemption enabled
    min delay is 0.000 sec
  Priority is 50
  Master Router is 10.0.1.1 (local), priority is 50
  Master Advertisement interval is 3.000 sec
  Master Down Interval is 10.000 sec

admin@Switch# copy running-config startup-config
admin@Switch#
```

4.47.2 clear vrrp statistics

Команда фундаментального режима. Очистка счетчиков статистики VRRP.

Синтаксис команды:

clear vrrp statistics [vlan *vlan-id* [group *group*]]

Параметры команды:

<i>vlan-id</i>	идентификатор VLAN в диапазоне от 1 до 4094.
<i>group</i>	номер группы резервирования VRRP в диапазоне от 1 до 255.

Использование команды:

Команда «**clear vrrp statistics**» используется для очистки счетчиков статистики VRRP. Если команда введена без аргументов, то команда применяется ко всем интерфейсам.

Пример команды:

```
admin@Switch# clear vrrp statistics vlan 10
admin@Switch#
```

4.47.3 vrrp authentication

Команда настройки интерфейса (VLAN). Включение аутентификации на группе резервирования VRRP.

Синтаксис команды:

vrrp group authentication {text *text-string* | md5 *key-string* *key-string* [*timeout seconds*]}

no vrrp group authentication

Команда с приставкой «**no**» отключает аутентификацию.

Параметры команды:

group номер группы резервирования VRRP в диапазоне от 1 до 255.

text-string аутентификация с помощью простого пароля (текстовая строка). Параметр «*text-string*» представляет собой строку из латинских букв и цифр длиной до 8 символов.

md5 аутентификация с помощью MD5.

key-string определяет строку аутентификации MD5. Доступны следующие подпараметры:

- *key-string* – текстовая строка из латинских букв и цифр длиной до 64 символов;
- **timeout seconds** – (опционально) интервал времени, в течение которого устройство будет принимать старые и новые пароли. Диапазон значений: от 1 до 255 секунд. Параметр не сохраняется в файле конфигурации.

Значение по умолчанию:

Аутентификация отключена.

Использование команды:

Команда «**vrrp authentication**» используется для включения аутентификации на группе резервирования VRRP.

Группа резервирования должна быть создана с помощью команды «**vrrp ip**», в противном случае ввод команды «**vrrp authentication**» приведет к выводу сообщения об ошибке вида “

Все маршрутизаторы в группе резервирования VRRP должны иметь одинаковые настройки аутентификации группы резервирования. Если на маршрутизаторах настроены разные настройки аутентификации, то маршрутизаторы в группе резервирования VRRP не будут взаимодействовать друг с другом и считать себя главными маршрутизаторами.

В случае использования аутентификации с помощью простого пароля устройство отправляет пароль в теле пакета без какого-либо шифрования. Аутентификация с помощью простого пароля не предназначена для обеспечения безопасности, а только для исключения маршрутизаторов из группы резервирования VRRP, если они не настроены для работы в этой группе.

Интервал времени, задаваемый параметром «**timeout seconds**», предназначен для того, чтобы у администратора было время для настройки всех маршрутизаторов в группе резервирования. Для минимизации вероятности перестройки маршрутов VRRP необходимо настроить новый ключ сначала на всех подчиненных маршрутизаторах, затем на резервном (backup) маршрутизаторе и, в последнюю очередь, на главном маршрутизаторе группы резервирования VRRP. Настройку нового значения ключа на главном маршрутизаторе группы резервирования VRRP необходимо произвести после настройки на резервном маршрутизаторе и не позднее чем через интервал времени, заданный командой «**vrrp timers advertise**». Эта процедура позволяет исключить потерю связи между главным и резервным маршрутизаторами группы резервирования VRRP.

Пример команды:

```
admin@Switch# configure terminal
admin@Switch(config)# interface vlan 1
admin@Switch(config-if-vlan)# vrrp 1 authentication 12345
admin@Switch(config-if-vlan)#
```

4.47.4 vrrp delay

Команда настройки интерфейса (VLAN). Установка задержки перед инициализацией групп резервирования VRRP на интерфейсе.

Синтаксис команды:

vrrp delay {minimum seconds [reload seconds]} reload seconds

no vrrp delay

Команда с приставкой «no» удаляет задержку перед инициализацией групп резервирования VRRP на интерфейсе.

Параметры команды:

minimum seconds минимальный интервал задержки перед инициализацией групп резервирования VRRP после появления соединения на интерфейсе в диапазоне от 1 до 10000 секунд.

reload seconds интервал задержки перед инициализацией групп резервирования VRRP после загрузки устройства в диапазоне от 1 до 10000 секунд.

Значение по умолчанию:

Задержки перед инициализацией групп резервирования VRRP отсутствуют.

Использование команды:

Команда «**vrrp delay**» используется для установки задержки перед инициализацией групп резервирования VRRP на интерфейсе. Команда устанавливает задержку для всех групп резервирования VRRP на интерфейсе.

Параметр «**minimum seconds**» представляет собой интервал задержки перед инициализацией групп резервирования VRRP, который применяется при появлении соединения на интерфейсе после загрузки устройства.

Параметр «**reload seconds**» представляет собой интервал задержки перед инициализацией групп резервирования VRRP, который применяется при первом появлении соединения на интерфейсе после загрузки устройства. То есть указанный интервал задержки применяется однократно после загрузки устройства.

Пример команды:

```
admin@Switch# configure terminal
admin@Switch(config)# interface vlan 1
admin@Switch(config-if-vlan)# vrrp delay minimum 30 reload 60
admin@Switch(config-if-vlan)#
```

4.47.5 vrrp description

Команда настройки интерфейса (VLAN). Установка описания группы резервирования VRRP.

Синтаксис команды:

vrrp group description text

no vrrp group description

Команда с приставкой «**no**» удаляет описание группы резервирования VRRP.

Параметры команды:

group номер группы резервирования VRRP в диапазоне от 1 до 255.

text текстовое описание назначения группы резервирования VRRP длиной до 160 символов.

Значение по умолчанию:

Описание отсутствует.

Использование команды:

Команда «**vrrp description**» используется для установки описания группы резервирования VRRP.

Пример команды:

```
admin@Switch# configure terminal
admin@Switch(config)# interface vlan 1
admin@Switch(config-if-vlan)# vrrp 1 description Evil Programmers
admin@Switch(config-if-vlan)#
```

4.47.6 vrrp ip

Команда настройки интерфейса (VLAN). Установка IP-адреса группы резервирования VRRP и создание группы резервирования VRRP на интерфейсе.

Синтаксис команды:

vrrp group ip ip-address [secondary]

no vrrp group ip [ip-address [secondary]]

Команда с приставкой **«no»** удаляет IP-адрес группы резервирования VRRP и отключает VRRP на интерфейсе.

Параметры команды:

- group* номер группы резервирования VRRP в диапазоне от 1 до 255.
- ip-address* IP-адрес группы резервирования VRRP.
- secondary** IP-адрес будет дополнительным адресом группы.

Значение по умолчанию:

IP-адреса группы резервирования VRRP отсутствуют.

Использование команды:

Команда **«vrrp ip»** используется для установки IP-адреса группы резервирования VRRP и создания группы резервирования VRRP на интерфейсе. Команда создает группу резервирования.

Команда **«no vrrp ip»** используется для удаления IP-адреса группы резервирования VRRP и удаления группы резервирования VRRP на интерфейсе. Если команда введена без аргументов, то группа резервирования VRRP удаляется из настроек.

Первый настроенный IP-адрес используется как основной адрес для виртуального маршрутизатора. Для работы виртуального маршрутизатора VRRP необходимо чтобы IP-адрес виртуального маршрутизатора был настроен хотя бы на одном из устройств. Смена основного адреса виртуального маршрутизатора на главном маршрутизаторе группы резервирования VRRP приводит к немедленной смене основного адреса.

Все маршрутизаторы в группе резервирования VRRP должны иметь одинаковый основной адрес группы резервирования. Если на маршрутизаторах настроены разные основные адреса, то маршрутизаторы в группе резервирования VRRP не будут взаимодействовать друг с другом и считать себя главными маршрутизаторами. Команда **«vrrp ip»** без ключевого слова **«secondary»** используется для установки основного адреса группы резервирования. При необходимости установки дополнительных адресов используется команда **«vrrp ip»** с ключевым словом **«secondary»**.

Группа резервирования VRRP создается в выключенном состоянии. Команда **«no vrrp shutdown»** используется для включения группы резервирования VRRP.

Примеры команды:

```
admin@Switch# configure terminal
admin@Switch(config)# interface vlan 1
admin@Switch(config-if-vlan)# vrrp 1 ip 10.0.1.1
admin@Switch(config-if-vlan)#
```

```
admin@Switch# configure terminal
admin@Switch(config)# interface vlan 1
admin@Switch(config-if-vlan)# vrrp 1 ip 10.0.2.1 secondary
admin@Switch(config-if-vlan)#
```

4.47.7 vrrp preempt

Команда настройки интерфейса (VLAN). Включение автоматического перехода в режим главного маршрутизатора, если устройство имеет больший приоритет, чем текущий главный маршрутизатор.

Синтаксис команды:

vrrp *group* **preempt** [**delay minimum** *seconds*]

no vrrp *group* **preempt**

Команда с приставкой «**no**» отключает функцию.

Параметры команды:

<i>group</i>	номер группы резервирования VRRP в диапазоне от 1 до 255.
<i>seconds</i>	задержка перед отправкой анонса о переходе в режим главного маршрутизатора в диапазоне от 0 до 2147483647 секунд. По умолчанию задержка отсутствует.

Значение по умолчанию:

Автоматический переход включен.

Использование команды:

Команда «**vrrp preempt**» используется для включения перехода в режим главного маршрутизатора, если устройство имеет больший приоритет, чем текущий главный маршрутизатор.

Устройство позволяет настроить задержку перед отправкой анонса о переходе в режим главного маршрутизатора.

Пример команды:

```
admin@Switch# configure terminal
admin@Switch(config)# interface vlan 1
admin@Switch(config-if-vlan)# vrrp 1 preempt delay minimum 10
admin@Switch(config-if-vlan)#
```

4.47.8 vrrp priority

Команда настройки интерфейса (VLAN). Установка приоритета устройства в группе резервирования VRRP.

Синтаксис команды:

vrrp group priority level

no vrrp group priority

Команда с приставкой «**no**» устанавливает значение по умолчанию.

Параметры команды:

group номер группы резервирования VRRP в диапазоне от 1 до 255.

level приоритет устройства в группе резервирования VRRP с диапазоном значений от 1 до 254.

Значение по умолчанию:

Приоритет устройства в группе резервирования VRRP равен 100.

Использование команды:

Команда «**vrrp priority**» используется для установки приоритета устройства в группе резервирования VRRP.

Приоритет позволяет указать, какое устройство будет выбрано главным в группе резервирования VRRP.

Пример команды:

```
admin@Switch# configure terminal
admin@Switch(config)# interface vlan 1
admin@Switch(config-if-vlan)# vrrp 1 priority 200
admin@Switch(config-if-vlan)#
```

4.47.9 vrrp shutdown

Команда настройки интерфейса (VLAN). Отключение группы резервирования VRRP.

Синтаксис команды:**vrrp group shutdown****no vrrp group shutdown**

Команда с приставкой «**no**» включает группу резервирования VRRP.

Параметры команды:

group номер группы резервирования VRRP в диапазоне от 1 до 255.

Значение по умолчанию:

Группа резервирования VRRP отключена.

Использование команды:

Команда «**vrrp shutdown**» используется для отключения группы резервирования VRRP.

Группа резервирования VRRP создается в выключенном состоянии. Команда «**no vrrp shutdown**» используется для включения группы резервирования VRRP.

Пример команды:

```
admin@Switch# configure terminal
admin@Switch(config)# interface vlan 1
admin@Switch(config-if-vlan)# vrrp 1 ip 10.0.1.1
admin@Switch(config-if-vlan)# no vrrp 1 shutdown
admin@Switch(config-if-vlan)#
```

4.47.10 vrrp timers advertise

Команда настройки интерфейса (VLAN). Установка интервала отправки анонсов главным маршрутизатором группы резервирования VRRP.

Синтаксис команды:**vrrp group timers advertise [msec] interval****no vrrp group timers advertise**

Команда с приставкой «**no**» устанавливает значение по умолчанию.

Параметры команды:

group номер группы резервирования VRRP в диапазоне от 1 до 255.

msec значение интервала отправки анонсов будет

указано в миллисекундах. Если параметр не указан, то значение интервала отправки анонсов будет указано в секундах.

interval интервал отправки анонсов главным маршрутизатором группы резервирования VRRP. Если значение указано в секундах, то значения параметра должны быть в диапазоне от 1 до 255. Если значение указано в миллисекундах, то значения параметра должны быть в диапазоне от 50 до 25500.

Значение по умолчанию:

Интервал отправки анонсов равен 1 секунде.

Использование команды:

Команда «**vrrp timers advertise**» используется для установки интервала отправки анонсов главным маршрутизатором группы резервирования VRRP. Настройки таймеров на главном маршрутизаторе группы резервирования VRRP всегда переопределяют настройки на остальных членах группы.

Значение настройки всегда округляется в меньшую сторону до ближайшей секунды для протокола VRRPv2 и до ближайшего значения сотой части секунды для протокола VRRPv3. Если значение интервала отправки анонсов задано в миллисекундах и администратор устанавливает версию протокола VRRPv2, то устройство автоматически округляет значение настройки до ближайшей секунды.

Все маршрутизаторы в группе резервирования VRRP должны иметь одинаковые значения настроек таймеров. Если на маршрутизаторах настроены разные значения настроек таймеров, то маршрутизаторы в группе резервирования VRRP не будут взаимодействовать друг с другом и считать себя главными маршрутизаторами.

Пример команды:

```
admin@Switch# configure terminal
admin@Switch(config)# interface vlan 1
admin@Switch(config-if-vlan)# vrrp 1 timers advertise 5
admin@Switch(config-if-vlan)#
```

4.47.11 vrrp version

Команда настройки интерфейса (VLAN). Установка поддерживаемой версии VRRP.

Синтаксис команды:

vrrp group version {2 | 3 | 2&3}

no vrrp group version

Команда с приставкой «**no**» устанавливает значение по умолчанию.

Параметры команды:

<i>group</i>	номер группы резервирования VRRP в диапазоне от 1 до 255.
2	поддержка VRRPv2 в соответствии с RFC3768. Полученные пакеты VRRPv3 отбрасываются устройством. Устройство отправляет только анонсы VRRPv2.
3	поддержка VRRPv3 в соответствии с RFC5798. Полученные пакеты VRRPv2 отбрасываются устройством. Устройство отправляет только анонсы VRRPv3.
2&3	поддержка VRRPv3 в соответствии с RFC5798, а также совместимость с VRRPv2 в соответствии с пунктом 8.4 RFC5798. Полученные пакеты VRRPv2 обрабатываются устройством. Устройство отправляет анонсы VRRPv2 и VRRPv3.

Значение по умолчанию:

Версия 2.

Использование команды:

Команда «**vrrp version**» используется для установки поддерживаемой версии VRRP.

Режим «**2&3**» использовать только в случае обновления оборудования или ПО и перехода с VRRPv2 на VRRPv3. Режим «**2&3**» не предназначен для постоянной работы.

Пример команды:

```
admin@Switch# configure terminal
admin@Switch(config)# interface vlan 1
admin@Switch(config-if-vlan)# vrrp 1 version 3
admin@Switch(config-if-vlan)#
```

4.47.12 show vrrp

Команда, доступная из любого режима. Вывод состояния и настроек протокола VRRP.

Синтаксис команды:

show vrrp [*group* | **interface** *interface-id*] [**all** | **brief** | **detail** | **statistics**]

Параметры команды:

group номер группы резервирования VRRP в диапазоне от 1 до 255.

interface-id идентификатор интерфейса.

all вывод информации о всех группах, включая отключенные группы (в состоянии «**vrrp shutdown**»).

brief вывод краткой информации о группах.

detail вывод детальной информации о группах, включая статистику.

statistics вывод счетчиков статистики.

Использование команды:

Команда «**show vrrp**» используется для вывода состояния и настроек протокола VRRP.

Примеры команды:

```
admin@Switch# show vrrp

Interface: VLAN 10
  Minimum delay is 30 seconds, reload delay is 60 seconds

Interface: VLAN 10 - Group 1
  Supported version is VRRPv3
  State is Master
  Virtual IP address is 10.0.1.1
  Virtual MAC address is 00:00:5e:00:01:01
  Advertisement interval is 3.000 sec
  Preemption enabled
    min delay is 0.000 sec
  Priority is 100
  Master Router is 10.0.1.1 (local), priority is 100
  Master Advertisement interval is 3.000 sec
```

```

Master Down Interval is 10.500 sec

Interface: VLAN 10 - Group 2
Supported version is VRRPv3
State is Master
Virtual IP address is 10.0.2.10
Virtual MAC address is 00:00:5e:00:01:02
Advertisement interval is 3.000 sec
Preemption enabled
  min delay is 0.000 sec
Priority is 100
Master Router is 10.0.2.1 (local), priority is 100
Master Advertisement interval is 3.000 sec
Master Down Interval is 10.500 sec
    
```

```

admin@Switch# show vrrp
Interface Group Prio Timer Own Preempt State Master addr/Group addr
-----
VLAN 10    1    100  10   Y   Yes   Master 10.0.1.1/10.0.1.1
VLAN 10    2    100  20   N   Yes   Master 10.0.2.1/10.0.2.10
    
```

```

admin@Switch# show vrrp 1 detail

Interface: VLAN 10 - Group 1
Supported version is VRRPv3
State is Master
Virtual IP address is 10.0.1.10
Virtual MAC address is 00:00:5e:00:01:01
Advertisement interval is 3.000 sec
Preemption enabled
  min delay is 0.000 sec
Priority is 100
Master Router is 10.0.1.1 (local), priority is 100
Master Advertisement interval is 3.000 sec
Master Down Interval is 10.500 sec

Checksum Errors      : 0    Version Errors      : 0
VRID Errors          : 0    Advertisement Interval Err : 0
IP TTL Errors        : 0    Auth Failures       : 0
Invalid Auth Type    : 0    Auth Type Mismatch  : 0
Packet Length Err    : 0    Address List Errors  : 0
    
```

Become Master	: 0	Priority Zero Pkts Rcvd	: 0
Advertise Rcvd	: 1	Priority Zero Pkts Sent	: 0
Advertise Sent	: 35	Invalid Type Pkts Rcvd	: 0

Таблица 20 – Описание параметров статистики

Поле	Описание
Checksum Errors	Количество принятых пакетов с ошибкой контрольной суммы.
VRID Errors	Количество принятых пакетов с некорректным номером группы резервирования.
IP TTL Errors	Количество принятых пакетов с некорректным значением времени жизни (TTL).
Invalid Auth Type	Количество принятых пакетов с некорректным типом аутентификации (несуществующим).
Packet Length Err	Количество принятых пакетов с некорректной длиной.
Become Master	Количество переходов в режим главного маршрутизатора группы резервирования.
Advertise Rcvd	Количество принятых анонсов.
Advertise Sent	Количество отправленных анонсов.
Version Errors	Количество принятых пакетов с некорректной версией протокола.
Advertisement Interval Err	Количество принятых пакетов с некорректным значением интервала анонса.
Auth Failures	Количество принятых пакетов, не прошедших аутентификацию.
Auth Type Mismatch	Количество принятых пакетов с несоответствующим типом аутентификации.
Address List Errors	Количество принятых пакетов с ошибками в списке адресов.
Priority Zero Pkts Rcvd	Количество принятых пакетов со значением приоритета, равным нулю.
Priority Zero Pkts Sent	Количество отправленных пакетов со значением приоритета, равным нулю.
Invalid Type Pkts Rcvd	Количество принятых пакетов с некорректным значением типа пакета.

```
admin@Switch# show vrrp 1 statistics

Interface: VLAN 10 - Group 1
  CheckSum Errors      : 0   Version Errors          : 0
  VRID Errors         : 0   Advertisement Interval Err : 0
  IP TTL Errors       : 0   Auth Failures           : 0
  Invalid Auth Type   : 0   Auth Type Mismatch      : 0
  Packet Length Err   : 0   Address List Errors      : 0
  Become Master       : 0   Priority Zero Pkts Rcvd  : 0
  Advertise Rcvd      : 1   Priority Zero Pkts Sent  : 0
  Advertise Sent      : 35  Invalid Type Pkts Rcvd  : 0
```

```
admin@Switch# show vrrp interface vlan 10 statistics

Interface: VLAN 10 - Group 1
  Checksum Errors      : 0   Version Errors          : 0
  VRID Errors         : 0   Advertisement Interval Err : 0
  IP TTL Errors       : 0   Auth Failures           : 0
  Invalid Auth Type   : 0   Auth Type Mismatch      : 0
  Packet Length Err   : 0   Address List Errors      : 0
  Become Master       : 1   Priority Zero Pkts Rcvd  : 0
  Advertise Rcvd      : 1   Priority Zero Pkts Sent  : 0
  Advertise Sent      : 35  Invalid Type Pkts Rcvd  : 0

Interface: VLAN 10 - Group 2
  CheckSum Errors      : 0   Version Errors          : 1
  VRID Errors         : 0   Advertisement Interval Err : 0
  IP TTL Errors       : 0   Auth Failures           : 0
  Invalid Auth Type   : 0   Auth Type Mismatch      : 0
  Packet Length Err   : 0   Address List Errors      : 0
  Become Master       : 1   Priority Zero Pkts Rcvd  : 0
  Advertise Rcvd      : 1   Priority Zero Pkts Sent  : 0
  Advertise Sent      : 29  Invalid Type Pkts Rcvd  : 0
```

4.48 *Настройка RIP*

4.48.1 *Общие положения*

Протокол маршрутной информации (Routing Information Protocol, RIP) – внутренний протокол маршрутизации дистанционно-векторного типа.

Самым главным преимуществом RIP является простота его развертывания и настройки. Основной недостаток RIP заключается

в неспособности обеспечить масштабируемость в больших и очень больших объединенных сетях. RIP-маршрутизаторы поддерживают максимум 15 прыжков. Сети, расположенные на расстоянии 16 или более прыжков, считаются недостижимыми. По мере расширения объединенной сети периодические объявления каждого из RIP-маршрутизаторов могут существенно увеличить трафик. Еще один недостаток RIP – значительное время переконфигурирования. Если топология сети изменилась, для перенастройки RIP-маршрутизаторов с учетом новой топологии может потребоваться несколько минут.

При изменении конфигурации объединенной сети могут возникнуть циклические маршруты, следствием чего является невозможность доставки или потеря данных.

Настройки пользователя

1) Глобальные настройки:

- Включение и отключение протокола RIP.

2) Настройки интерфейсов (VLAN):

- Значение метрики, добавляемой к полученным маршрутам RIP: целое число в диапазоне от 1 до 15.
- Приостановка (временное отключение) протокола RIP на интерфейсе.

3) Настройки процесса маршрутизации:

- Добавление и удаление интерфейса в протокол RIP.
- Настройка распределения маршрутов из одного домена маршрутизации в другой.
- Приостановка (временное отключение) протокола RIP на устройстве.
- Набор ключей, который будет использован протоколом RIP при аутентификации: имя набора в виде строки.
- Режим аутентификации в протоколе RIP: none, text, md5.

Дополнения и ограничения

Поддерживается только протокол RIPv2, пакеты протокола RIPv1 игнорируются устройством.

Описание настройки

Порядок настройки маршрутизации RIP приведен в таблице 21.

Таблица 21 – Порядок настройки маршрутизации RIP

Команда	Назначение
configure terminal	Переход в режим глобальной настройки.
exit	Переход в предыдущий режим настройки.
copy running-config startup-config	Сохранение текущей конфигурации.

4.48.2 router rip

Команда глобальной настройки. Включение протокола RIP и переход в режим настройки маршрутизации RIP.

Синтаксис команды:

router rip

no router rip

Команда с приставкой «**no**» отключает протокол RIP и удаляет его настройки.

Значение по умолчанию:

Протокол RIP отключен.

Использование команды:

Команда «**router rip**» используется для включения протокола RIP и перехода в режим настройки маршрутизации RIP.

Маршрутизация RIP может находиться в следующих состояниях:

- Отключен. В этом состоянии RIP не работает и не может быть настроен. При переходе в это состояние вся конфигурация RIP удаляется. Для отключения RIP используется команда «**no router rip**».
- Приостановлен. В этом состоянии RIP не работает, но может быть настроен. При переходе в это состояние вся конфигурация RIP сохраняется. В это состояние можно перейти только из состояния “Включен” при помощи команды «**shutdown**».
- Включен. В этом состоянии RIP работает и может быть настроен. Для включения RIP из состояния “Отключен” используется команда «**router rip**», а для включения RIP из состояния “Приостановлен” используется команда «**no shutdown**».

Пример команды:

```
admin@Switch# configure terminal
admin@Switch(config)# router rip
admin@Switch(config-rip)#
```

4.48.3 authentication key-chain

Команда настройки маршрутизации RIP. Установка набора ключей, который будет использован протоколом RIP при аутентификации.

Синтаксис команды:

authentication key-chain *name-of-chain*

no authentication key-chain

Команда с приставкой «**no**» устанавливает значение по умолчанию.

Параметры команды:

name-of-chain имя набора ключей.

Значение по умолчанию:

Набор ключей не определен.

Использование команды:

Команда «**authentication key-chain**» используется для установки набора ключей, который будет использован протоколом RIP при аутентификации.

Для каждого интерфейса можно указать только один набор ключей. Каждая последующая команда «**authentication key-chain**» переопределяет старое значение настройки.

В целях непрерывного перехода на новый ключ в наборе ключей, время жизни нового ключа должно начинаться на несколько минут раньше времени окончания жизни текущего ключа.

Пример команды:

```
admin@Switch# configure terminal
admin@Switch(config)# router rip
admin@Switch(config-rip# authentication key-chain alpha
admin@Switch(config-rip)#
```

4.48.4 authentication mode

Команда настройки маршрутизации RIP. Включение аутентификации в протоколе RIP на интерфейсе.

Синтаксис команды:**authentication mode {text | md5}****authentication mode**

Команда с приставкой «**no**» отключает аутентификацию в протоколе RIP на интерфейсе.

Параметры команды:

text аутентификации по простому текстовому паролю.

md5 аутентификации с использованием алгоритма хеширования MD5.

Значение по умолчанию:

Аутентификация отключена.

Использование команды:

Команда «**authentication mode**» используется для включения аутентификации в протоколе RIP на интерфейсе.

Если включена аутентификация с использованием алгоритма хеширования MD5, то необходимо задать имя набора ключей с помощью команды «**authentication key-chain**». Если набор ключей не задан или набор ключей не содержит ни одного корректного ключа, то протокол RIP на интерфейсе будет отключен.

Если включена аутентификация с простого текстового пароля, то необходимо задать пароль с помощью команды «**authentication-key**». Если пароль не задан, то протокол RIP на интерфейсе будет отключен.

Пример команды:

```
admin@Switch# configure terminal
admin@Switch(config)# router rip
admin@Switch(config-rip)# ip rip authentication mode md5
admin@Switch(config-rip)#
```

4.48.5 ip rip offset

Команда настройки интерфейса (VLAN). Установка значения метрики, добавляемой к полученным маршрутам RIP.

Синтаксис команды:**ip rip offset** *offset***no ip rip offset**

Команда с приставкой «**no**» устанавливает значение по умолчанию.

Параметры команды:

offset значение метрики, добавляемой к полученным маршрутам RIP, в диапазоне от 1 до 15.

Значение по умолчанию:

К полученным маршрутам RIP добавляется метрика, равная 1.

Использование команды:

Команда «**ip rip offset**» используется для установки значения метрики, добавляемой к полученным маршрутам RIP.

Пример команды:

```
admin@Switch# configure terminal
admin@Switch(config)# interface vlan 1
admin@Switch(config-if)# ip rip offset 2
admin@Switch(config-if)#
```

4.48.6 ip rip shutdown

Команда настройки интерфейса (VLAN). Приостановка протокола RIP на интерфейсе.

Синтаксис команды:

ip rip shutdown

no ip rip shutdown

Команда с приставкой «**no**» включает протокол RIP на интерфейсе.

Значение по умолчанию:

Протокол RIP включен на интерфейсе.

Использование команды:

Команда «**ip rip shutdown**» используется для приостановки протокола RIP на интерфейсе. Эта команда может быть полезна для временного отключения протокола RIP на интерфейсе без удаления его конфигурации.

Пример команды:

```
admin@Switch# configure terminal
admin@Switch(config)# interface vlan 1
admin@Switch(config-if)# ip rip shutdown
admin@Switch(config-if)#
```

4.48.7 ip rip ttl-security

Команда настройки интерфейса (VLAN). Включение проверки времени жизни пакетов RIP (Time-to-Live) на интерфейсе.

Синтаксис команды:

ip rip ttl-security

no ip rip ttl-security

Команда с приставкой «**no**» отключает проверку.

Значение по умолчанию:

Протокол RIP включен на интерфейсе.

Использование команды:

Команда «**ip rip ttl-security**» используется для включения проверки времени жизни пакетов RIP (Time-to-Live) на интерфейсе.

При включении проверки времени жизни RIP отправляет пакеты с TTL, равным 255 вместо TTL 1, используемого по умолчанию. Это усложняет процесс подмены пакетов от удаленных устройств.

Пример команды:

```
admin@Switch# configure terminal
admin@Switch(config)# interface vlan 1
admin@Switch(config-if)# ip rip ttl-security
admin@Switch(config-if)#
```

4.48.8 network

Команда настройки маршрутизации RIP. Включение RIP на интерфейсе с указанным IP-адресом.

Синтаксис команды:

network ip-address [shutdown]

no network ip-address

Команда с приставкой «**no**» отключает RIP на интерфейсе с указанным IP-адресом и удаляет конфигурацию RIP на этом интерфейсе.

Параметры команды:

ip-address IP-адрес на интерфейсе устройства.
shutdown включение RIP на интерфейсе в приостановленном состоянии.

Значение по умолчанию:

RIP отключен на интерфейсе.

Использование команды:

Команда «**network**» используется для включения RIP на интерфейсе с указанным IP-адресом.

RIP может быть включен только на интерфейсах со статическими IP-адресами, то есть RIP не может быть включен на интерфейсе, который получил адрес по протоколу DHCP.

Использовать ключевое слово «**shutdown**» для включения RIP на интерфейсе в приостановленном состоянии, если необходимо изменить какие-либо настройки RIP перед его активацией.

Примеры команды:

```
admin@Switch# configure terminal
admin@Switch(config)# router rip
admin@Switch(config-rip)# network 1.2.3.4
admin@Switch(config-rip)#
```

```
admin@Switch# configure terminal
admin@Switch(config)# router rip
admin@Switch(config-rip)# network 4.3.2.1 shutdown
admin@Switch(config-rip)#
```

4.48.9 redistribute (RIP)

Команда настройки маршрутизации RIP. Включение распределения маршрутов из одного домена маршрутизации в другой.

Синтаксис команды:

redistribute *protocol* [*process-id*] [**metric** {*metric-value* | **transparent**}] [**match** {**internal** | **external 1** | **external 2**}] [**route-map** *map-tag*]

no redistribute protocol [*process-id*] [**metric** {*metric-value* | **transparent**}] [**match** {**internal** | **external 1** | **external 2**}] [**route-map** *map-tag*]

Команда с приставкой «**no**» отключает распределение маршрутов.

Параметры команды:

<i>protocol</i>	источник маршрутов, которые будут распределены. Варианты протокола: <ul style="list-style-type: none"> • bgp – источником является протокол BGP. • connected – источником являются сети, подключенные напрямую (для которых задан IP-адрес на одном из интерфейсов устройства). • ospf – источником является процесс OSPF. • static – источником являются статические маршруты.
<i>process-id</i>	идентификатор процесса OSPF, из которого будут распределяться маршруты. По умолчанию используется номер 1. Не используется, если источником указан не протокол OSPF.
metric <i>metric-value</i>	значение метрики маршрута, назначаемой для распределяемых маршрутов. Значение метрики указано в отображении маршрутов (заданной командой « set metric ») имеет приоритет перед настройкой « <i>metric-value</i> » (замещает ее).
metric transparent	метрики маршрутов равны метрикам, которые им назначил протокол-источника этих маршрутов. Таким образом могут распределяться только маршруты с метрикой меньше 16.
match { internal external 1 external 2 }	критерии, по которым маршруты OSPF распределяются в процесс RIP: <ul style="list-style-type: none"> • internal – внутренние маршруты автономной системы; • external 1 – внешние маршруты для автономной системы, которые импортированы в OSPF как внешний маршрут Тип 1;

- **external 2** – внешние маршруты для автономной системы, которые импортированы в OSPF как внешний маршрут Тип 2.

По умолчанию распределяются маршруты **internal** и **external 1**.

map-tag

идентификатор настроенного отображения маршрутов, используемый для фильтрации импортируемых маршрутов. Если параметр не задан, то распределяются все маршруты.

Значение по умолчанию:

Распределение маршрутов отключено.

Использование команды:

Команда **«redistribute»** используется для включения распределения маршрутов из одного домена маршрутизации в другой.

Смена настройки, ассоциированной с ключевым словом, не затрагивает остальные настройки.

Устройство, получающее маршруты по протоколу на основе состояний соединения (например, OSPF) с внутренней метрикой, будет считать, что стоимость маршрута равна стоимости от самого себя до устройства, распределяющего маршруты плюс анонсированную стоимость до точки назначения. Для внешней метрики стоимость равна только анонсированной стоимости до точки назначения.

Распределение маршрутов с помощью ключевого слова **«connected»** охватывает только те сети, подключенные напрямую, которые не указаны явно с помощью команды **«network»**.

Пример команды:

```
admin@Switch# configure terminal
admin@Switch(config)# router rip
admin@Switch(config-ospf)# redistribute static
admin@Switch(config-ospf)#
```

4.48.10 shutdown

Команда настройки маршрутизации RIP. Перевод RIP в приостановленное состояние.

Синтаксис команды:**shutdown****no shutdown**

Команда с приставкой «**no**» переводит RIP во включенное (активное) состояние.

Значение по умолчанию:

RIP включен.

Использование команды:

Команда «**shutdown**» используется для перевода RIP в приостановленное состояние. Эта команда может быть полезна для временного отключения RIP без удаления его конфигурации.

Пример команды:

```
admin@Switch# configure terminal
admin@Switch(config)# router rip
admin@Switch(config-rip)# shutdown
admin@Switch(config-rip)#
admin@Switch#
```

4.48.11 show ip rip

Команда, доступная из любого режима. Вывод настроек RIP.

Синтаксис команды:**show ip rip** [*ip-address*]**Параметры команды:**

ip-address вывод настроек RIP для указанного IP-интерфейса.

Использование команды:

Команда «**show ip rip**» используется для вывода настроек RIP. Если команда введена без аргументов, то выводятся все настройки RIP.

Примеры команды:

```
admin@Switch# show ip rip

RIP is enabled
RIP Administrative state is UP
Default metric value is 5

IP Interface  Admin state  Authentication Keychain  Metric offset
-----
1.1.1.1      Up           MD5           mykeychain  1
2.2.2.2      Up           text          mykeychain2  2
```

```
admin@Switch# show ip rip

RIP is disabled
```

4.48.12 show ip rip database

Команда, доступная из любого режима. Вывод информации из базы RIP.

Синтаксис команды:

show ip rip database [*ip-address netmask*]

Параметры команды:

ip-address netmask вывод информации из базы RIP для указанной подсети.

Использование команды:

Команда «**show ip rip database**» используется для вывода информации из базы RIP. Если команда введена без аргументов, то выводится вся информация из базы RIP.

Пример команды:

```
admin@Switch# show ip rip database

1.1.1.0/24 directly connected, VLAN 1
2.2.2.0/24 directly connected, VLAN 2
172.10.20.0/24
 [1] via 1.1.1.10, 00:00:25, VLAN 1
 [2] via 2.2.2.20, 00:00:14, VLAN 2
```

4.48.13 show ip rip statistics

Команда, доступная из любого режима. Вывод счетчиков статистики RIP.

Синтаксис команды:

show ip rip statistics

Использование команды:

Команда «**show ip rip statistics**» используется для вывода счетчиков статистики RIP.

Пример команды:

```
admin@Switch# show ip rip statistics

Routes: 0 imported, 3 exported, 0 preferred
Route change stats: received rejected filtered ignored accepted
Import updates:      0      0      0      0      0
Import withdraws:    0      0     ---      0      0
Export updates:      3      0      0     ---      3
Export withdraws:    0     ---     ---     ---      0
```

5 Управление и мониторинг по протоколу SNMP

5.1 Общие положения

5.1.1 Управление по протоколу SNMP производится с помощью SNMP-менеджеров. В настоящем документе описано управление коммутатором с помощью SNMP-менеджера SNMPc.

5.1.2 Настоящее описание предполагает, что:

- администратор является специалистом, сертифицированным для управления вышеуказанным ПО;
- пользователь является сертифицированным оператором ПЭВМ, имеющим навыки работы с вышеуказанным ПО;
- администратор имеет соответствующие знания стандартов и рекомендаций:
 - RFC1155-1157 – «описание протокола SNMPv1 и SMIV1»;
 - RFC3410-3418 – «описание протокола SNMPv3 и SMIV2»;
 - RFC1213 – «описание MIB-базы для сетевого управления».

5.1.3 Управление по SNMP поддерживает следующие MIB-базы:

- RFC-1213 MIB-2;
- RFC-1659 RS-232-MIB;
- RFC-2863 Interface MIB;
- RFC-2819 RMON MIB (Group 1);
- POLYGON-MIB.

5.2 Подготовка к управлению и мониторингу по протоколу SNMP

5.2.1 Управление коммутатором производится через интерфейс Ethernet 10/100/1000BASE-T.

5.2.2 Для управления коммутатором с помощью SNMPc необходимо:

- установить SNMPc;
- добавить MIB-базу «polygon-mib.mib» (меню Config\Mib database...);



Рисунок 10 – Настройка списка MIB-баз

- скомпилировать, нажав кнопку «Compile»;
- вручную добавить коммутатор в общую карту (если не включен режим поиска SNMPc), меню Insert\Map object\Device;
- настроить все параметры:



Рисунок 11 – Настройка основных параметров устройства

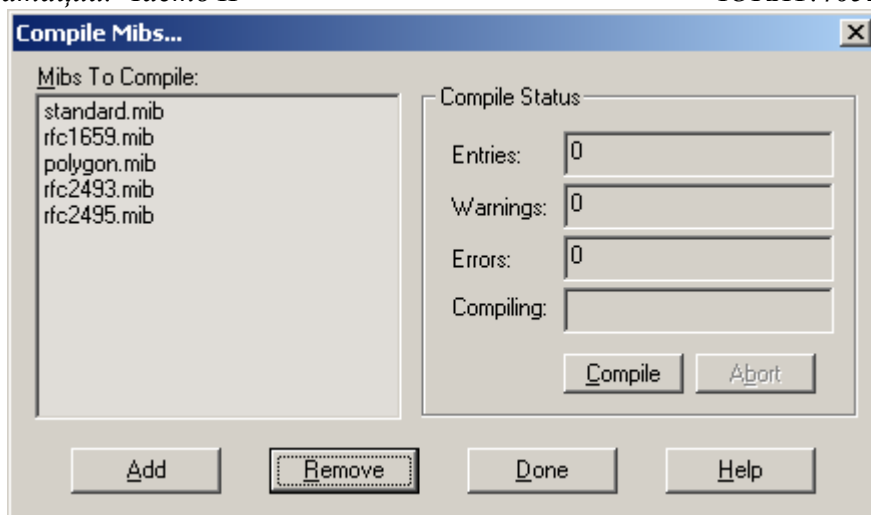

Рисунок 12 – Настройка параметров доступа

- при этом главное окно SNMPc после включения коммутатора (и настройки IP-адреса SNMP-менеджера) примет вид:

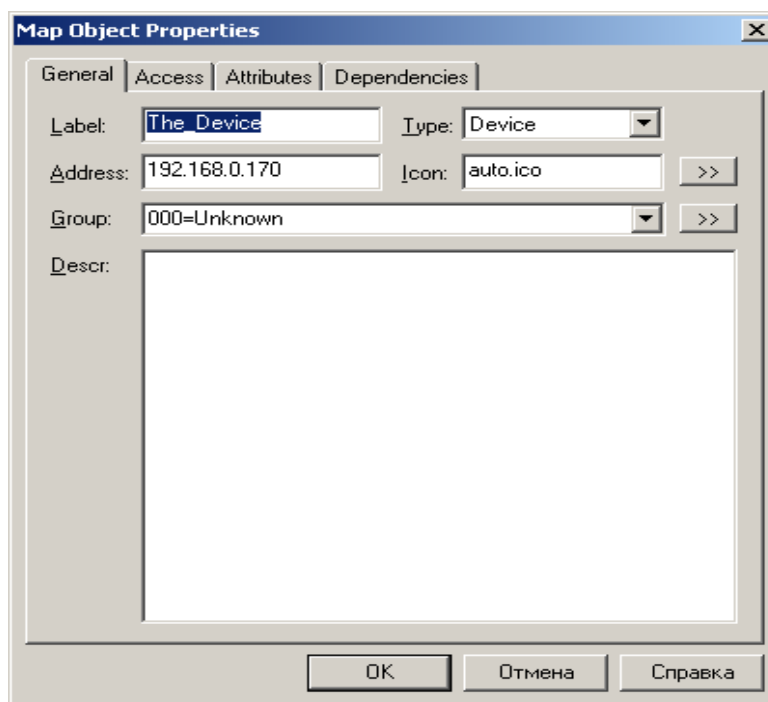

Рисунок 13 – Пример главного окна с добавленным объектом

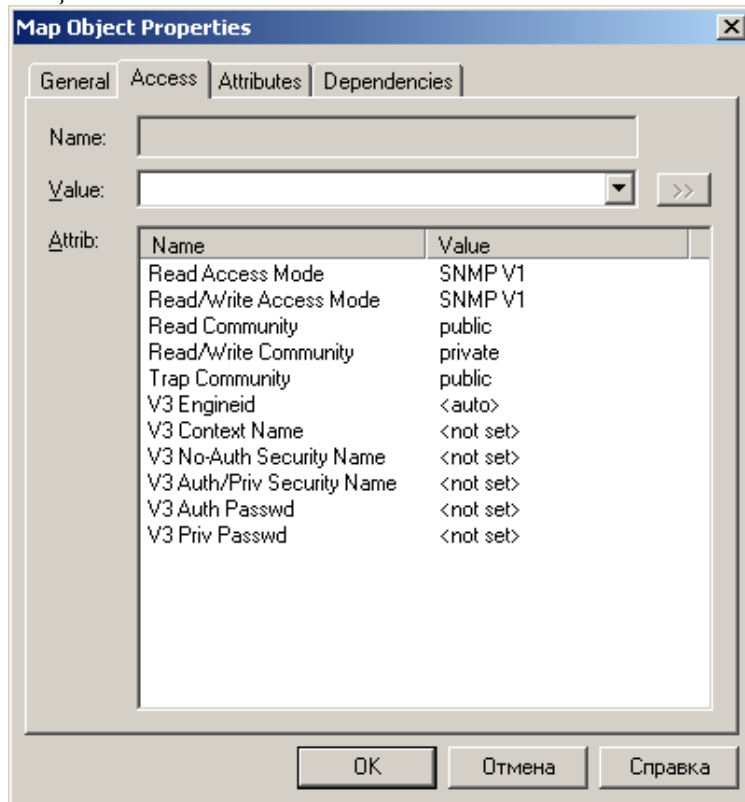
5.3 Управление общей информацией о системе

5.3.1 Для управления общей информацией о системе на вкладке «MIB» левой панели необходимо найти ветку SystemInfo: путь mgmt→System→SystemInfo.

5.3.2 Изменяемые параметры:

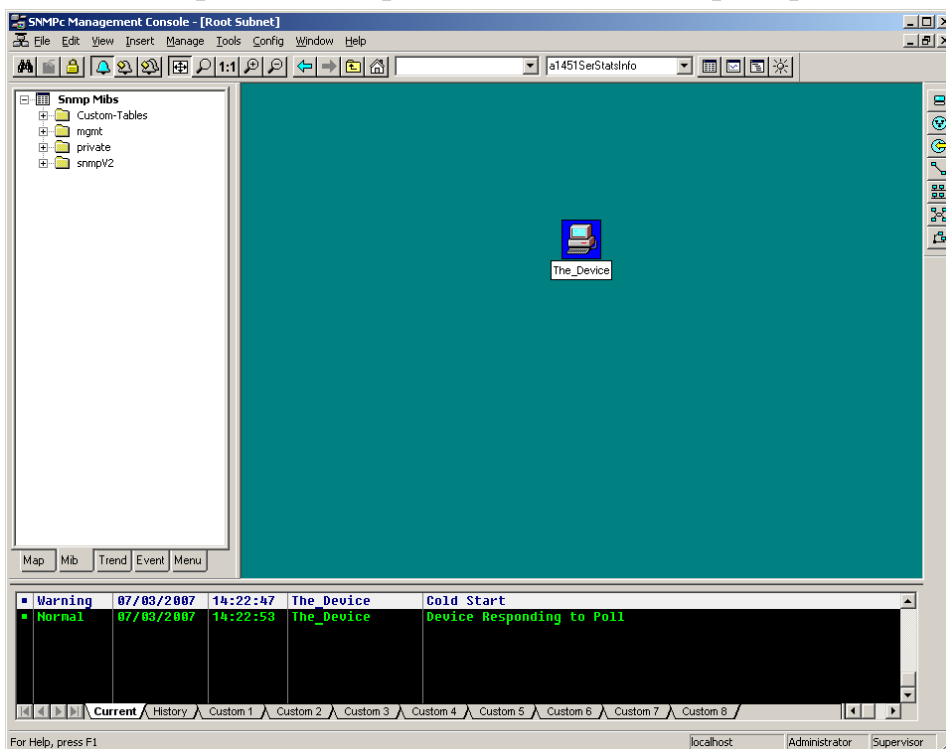
- Contact – контактная информация ответственного лица (физического или юридического);
- Name – название для конкретного коммутатора;
- Location – местоположение коммутатора.

5.3.3 Информационные параметры:

- Descr – текстовое название типа коммутатора.

5.4 Получение информации об интерфейсах системы

5.4.1 Для получения информации об интерфейсах системы на вкладке MIB левой панели необходимо найти ветку IfEntry: путь mgmt→interfaces→ifTable→IfEntry.

5.4.2 Данная таблица не содержит изменяемых параметров.

5.4.3 Информационные параметры:

- Index – порядковый номер интерфейса (возможны разрывы нумерации);
- Descr – текстовое название физического интерфейса;
- Type – тип интерфейса;
- Mtu – максимально допустимый размер поля данных для интерфейса (для канальных интерфейсов равен нулю);
- Speed – пропускная способность интерфейса в бит/с;
- PhysAddress – физический адрес, равный пустой строке;
- AdminStatus – административное состояние интерфейса. Значение параметра всегда равно 1 (up);
- OperStatus – текущее состояние интерфейса. Значение параметра всегда равно 1 (up);
- LastChange – время последнего изменения состояния интерфейса (равно значению sysUpTime во время последнего изменения состояния интерфейса);
- InOctets – количество принятых октетов;
- InUcastPkts – количество принятых пакетов с обычным адресом назначения;

- InNUcastPkts – количество принятых пакетов с мультикастовым или широковещательным адресом назначения;
- InDiscards – количество пакетов, отброшенных при приеме. Значение параметра всегда равно 0;
- InErrors – количество ошибок при приеме (пакеты меньше минимального размера, больше минимального размера, фрагменты, ошибки CRC);
- InUnknownProtos – количество пакетов с неизвестным протоколом. Значение параметра всегда равно 0;
- OutOctets – количество отправленных октетов;
- OutUcastPkts – количество отправленных пакетов с обычным адресом назначения.

5.5 **Настройка портов RS-232/485**

5.5.1 Для настройки портов RS-232/485 на вкладке MIB левой панели необходимо найти ветку Rs232PortEntry: путь mgmt→transmission→rs232→rs232PortTable→Rs232PortEntry.

5.5.2 Информационные параметры:

- Index – индекс порта RS-232 в таблице интерфейсов;
- Type – тип интерфейса (всегда «rs232»);
- InSigNumber – количество входящих сигнальных линий порта RS-232, представленных в таблице «rs232InSigTable»;
- OutSigNumber – количество исходящих сигнальных линий порта RS-232, представленных в таблице «rs232OutSigTable».

5.5.3 Изменяемые параметры:

- InSpeed, OutSpeed – входящая и исходящая скорости порта RS-232;
- InFlowType, OutFlowType – режим входящего и исходящего управления потоком порта RS-232. Поддерживаются два значения:
 - «none» – управление потоком отключено;
 - «ctsRts» – включено аппаратное управление потоком с помощью линий RTS/CTS.

5.5.4 Также необходимо найти ветку Rs232AsyncPortEntry: путь mgmt→transmission→rs232→rs232AsyncPortTable→Rs232AsyncPortEntry.

5.5.5 Информационные параметры:

- Index – индекс порта RS-232 в таблице интерфейсов;
- Autobaud – режим автоподстройки частоты порта RS-232 (отключен).

5.5.6 Изменяемые параметры:

- Bits – количество бит данных в диапазоне от 5 до 8;
- StopBits – количество стоповых бит. Поддерживаемые значения:
 - «one» – используется 1 стоповый бит;
 - «oneAndHalf» – используется 1,5 стоповых бита;
 - «two» – используется 2 стоповых бита;
- Parity – режим контроля четности. Поддерживаемые значения:
 - «none» – контроль четности отключен;
 - «even» – режим контроля четного количества единиц («чет»);
 - «odd» – режим контроля нечетного количества единиц («нечет»);
 - «mark» – режим контроля четности «маркер» (бит четности всегда равен единице);
 - «space» – режим контроля четности «пробел» (бит четности всегда равен нулю).

5.6 Настройка интерфейсов Ethernet

5.6.1 Для настройки портов Ethernet на вкладке MIB левой панели необходимо найти ветку Eth1ConfigEntry: путь mgmt→private→Polygon→polygonTransmission→eth→ethConfigEntry.

5.6.2 Информационные параметры:

- PortStatus – состояние линейного тракта. Возможные значения:
 - linkUp10 – установлено соединение на скорости 10 Мбит/с;
 - linkUp100 – установлено соединение на скорости 100 Мбит/с;
 - linkUp1000 – установлено соединение на скорости 1 Гбит/с;
 - linkDown – соединение на порту отсутствует.

5.6.3 Изменяемые параметры:

- PortSpeed – управление настройкой скорости. Возможные значения:
 - spd10 – установлена скорость 10 Мбит/с;
 - spd100 – установлена скорость 100 Мбит/с;
 - spd1000 – установлена скорость 1 Гбит/с;

- PortMode – управление настройкой режима дуплекса. Возможные значения:
 - fullDuplex – установлен режим полного дуплекса;
 - halfDuplex – установлен режим полудуплекса;
- PortAutonegotiation – управление настройкой режима автосогласования. Возможные значения:
 - enabled – режим автосогласования включен;
 - disabled – режим автосогласования отключен;
- PortFlowControl – настройка режима управления потоком. Возможные значения:
 - enabled – режим управления потоком включен;
 - disabled – режим управления потоком отключен.

5.7 Описание SNMP-ловушек

5.7.1 Система управления коммутатором отправляет SNMP-ловушки при изменении состояния портов Ethernet, ошибке авторизации через CLI или SNMP, а также при включении питания.

5.7.2 Для порта Ethernet SNMP-ловушка содержит информацию о:

- идентификаторе события «ethLineStatusChange»;
- состоянии порта на момент возникновения события «ethPortStatus».

5.8 Получение информации о счетчиках статистики RMON

5.8.1 Для получения информации о счетчиках статистики RMON на вкладке MIB левой панели необходимо найти ветку EtherStatsEntry: путь mgmt→rmon→statistics→ EtherStatsEntry. Данная таблица не содержит изменяемых параметров. Описание параметров приведено в стандарте RFC2819.

6 Обновление программного обеспечения

6.1 Настройка TFTP-сервера

6.1.1 Файлы обновления ПО необходимо поместить в выделенный каталог, например «C:\PolygonUpdates\». Если данного каталога нет, то необходимо его создать. Перед обновлением ПО необходимо установить TFTP-сервер на ПК. В качестве TFTP-сервера для ОС Windows® XP рекомендуется использовать tftpd32.

6.1.2 Порядок настройки tftpd32:

- после запуска появится главное окно программы примерно следующего вида:



Рисунок 14 – Главное окно tftpd32

- если сетевых карт на ПК несколько, то необходимо выбрать сетевой адрес сетевой карты, используемой в данный момент в ниспадающем списке «Server interfaces»;
- после этого необходимо открыть окно настроек программы нажатием на кнопку «Settings» («настройки»). Рекомендуемые настройки параметров приведены на рисунке 15.

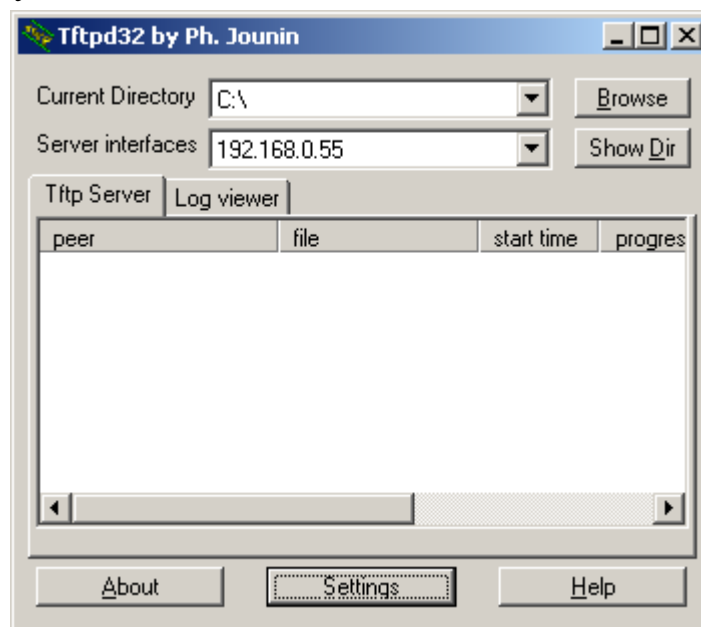

Рисунок 15 – Настройки tftpd32

6.2 Загрузка программного обеспечения

6.2.1 Подключить кабель Ethernet к порту 10/100/1000BASE-T коммутатора и сетевому коммутатору или напрямую к ПК.

6.2.2 Выбрать тип подключения для управления коммутатором и выполнить подключение:

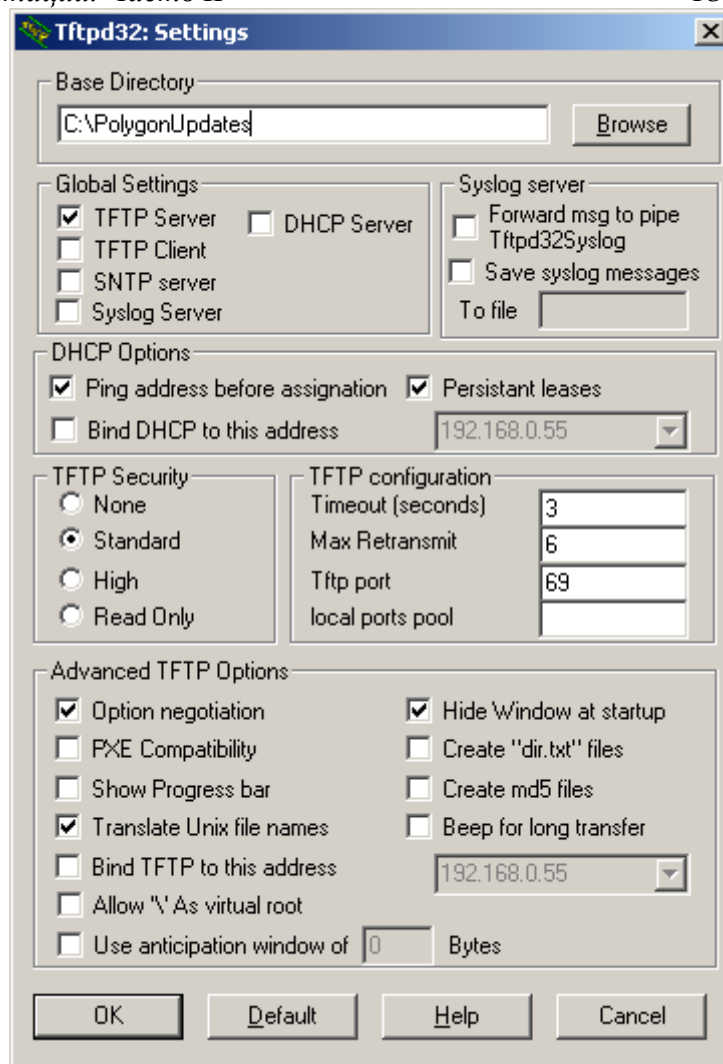
6.2.2.1 Подключиться по порту «F»:

- подключить кабель управления к порту «F» коммутатора (RS-232) и COM-порту ПК;
- запустить программу PuTTY или HyperTerminal на ПК и настроить на выбранный COM-порт с параметрами: скорость – 115200, количество битов данных – 8, количество стоповых бит – 1, режим проверки четности – нет;
- задать IP-адрес коммутатора и маску подсети командой «ip address»;

- задать IP-адрес шлюза коммутатора (при необходимости) командой «ip default-gateway»;
 - проверить доступность коммутатора программой ping на ПК: «ping xxx.xxx.xxx.xxx». В случае недоступности коммутатора необходимо убедиться в том, что:
 - установленный IP-адрес не совпадает с IP-адресом существующего сетевого устройства;
 - есть физическое соединение;
 - горят светодиоды на порту 10/100/1000BASE-T коммутатора.
- 6.2.2.2 Подключиться по протоколу Telnet с помощью PuTTY или иного Telnet-клиента, указав IP-адрес коммутатора. По умолчанию на коммутаторе настроен IP-адрес на VLAN 1 192.168.0.225/24, а протокол Telnet отключен. Поэтому если необходимо управление по протоколу Telnet, то его нужно включить с помощью команды «ip telnet server» (подключившись по порту «F»).
- 6.2.2.3 Подключиться по протоколу SSH с помощью PuTTY или иного SSH-клиента, указав IP-адрес коммутатора. По умолчанию на коммутаторе настроен IP-адрес на VLAN 1 192.168.0.225/24, а для протокола SSH необходимо предварительно создать ключ RSA или DSA. Поэтому если необходимо управление по протоколу SSH, то необходимо создать ключ RSA или DSA с помощью команды «ssh key» (подключившись по порту «F»).
- 6.2.3 Загрузить файл обновления ПО командой «archive download-sw A», где «A» – URL загружаемого файла обновления ПО. В случае вывода сообщения об ошибке необходимо убедиться, что TFTP-сервер запущен и аргументы команды введены правильно.
- 6.2.4 В процессе обновления ПО коммутатор может перезагружаться несколько раз.

ПРИЛОЖЕНИЕ А
ТАБЛИЦЫ ПРЕОБРАЗОВАНИЙ CoS – Prio, DSCP – Prio

(справочное)

Таблица А.1 – Преобразования CoS – Prio

Приоритеты	Значения приоритетов							
CoS	0	1	2	3	4	5	6	7
Prio	2	0	1	3	4	5	6	7

Таблица А.2 – Преобразования DSCP – Prio

Приоритеты	Значения приоритетов							
DSCP	0-7	8-15	16-23	24-31	32-39	40-47	48-55	56-63
Prio	2	0	1	3	4	5	6	7

ПРИЛОЖЕНИЕ Б ТИПЫ И ФОРМАТ ЖУРНАЛИРУЕМЫХ СОБЫТИЙ

(справочное)

Коммутатор журналирует следующие события:

1. Изменение состояния интерфейса Ethernet. Формат события: «Имя интерфейса» «Состояние интерфейса». Значения параметров события приведены в таблице Б.1.
2. Изменение состояния STP на интерфейсе Ethernet. Формат события: «Имя интерфейса» «Состояние STP». Значения параметров события приведены в таблице Б.1.

Таблица Б.1 – Типы и формат журналируемых событий

Тип события	Параметры события	Значения параметров
Изменение состояния интерфейса Ethernet	Имя интерфейса	fastethernetN/M
		gigabitethernetN/M
	Состояние интерфейса	«link up 10» – установлено соединение 10 Мбит/с
		«link up 100» – установлено соединение 100 Мбит/с
		«link up 1000» – установлено соединение 1000 Мбит/с
		«link down» – отсутствует соединение
Изменение состояния STP на интерфейсе Ethernet	Имя интерфейса	fastethernetN/M
		gigabitethernetN/M
	Состояние STP	«disabled» – интерфейс блокирует трафик
		«blocking» – интерфейс блокирует трафик
		«learning» – интерфейс блокирует трафик
	«forwarding» – интерфейс передает и принимает трафик	

